



รายงานสรุปผลการดำเนินงานปี 2560

ภูมิ พลังสตรี...พลังรักซึ่งแวดล้อม



จัดเตรียมโดย มูลนิธิสถาบันสิ่งแวดล้อมไทย

เสนอต่อ บริษัท พลังไฟฟ้าราชบุรีโฮลดิ้ง จำกัด (มหาชน)

ธันวาคม 2560



รายงานสรุปผลการดำเนินงานปี 2560

กุ่มรี พลังสตรี...พลังรักภัยสิ่งแวดล้อม

คำนำ

บริษัท ผลิตไฟฟ้าราชบุรีโฮลดิ้ง จำกัด (มหาชน) มุ่งมั่นสร้างการเติบโตทางธุรกิจไปพร้อมกับการดูแลสังคม สุขภาพมั่นคง มั่งคั่ง และยั่งยืน ได้ให้ความสำคัญกับการดำเนินกิจกรรมที่รับผิดชอบต่อสังคมและสิ่งแวดล้อมอย่างต่อเนื่อง และพบว่าในทุกความสำเร็จของการดูแลรักษาทรัพยากรธรรมชาติและสิ่งแวดล้อมล้วนมีสตรีจำนวนมากที่มีบทบาททั้งในเบื้องหน้า คือ เป็นผู้ริเริ่ม ผู้นำ และในเบื้องหลัง คือ เป็นผู้ให้กำลังใจ ผู้สนับสนุน ขับเคลื่อน ถ่ายทอดและส่งต่อองค์ความรู้ในหลากหลายรูปแบบ ทั้งนี้ บริษัทฯ ได้ให้ความสำคัญต่อสตรีในการมีส่วนร่วมผลักดันให้เกิดการพัฒนาในด้านต่างๆ จึงได้มีแนวคิดในการเสริมสร้างบทบาทและศักยภาพของสตรีในการจัดการทรัพยากรธรรมชาติและสิ่งแวดล้อมอย่างยั่งยืนต่อไป

มูลนิธิสถาบันสิ่งแวดล้อมไทย ได้รับมอบหมายให้ดำเนินงานโครงการภูมิรีพลังสตรี...พลังรักษ์สิ่งแวดล้อม ด้วยกระบวนการพัฒนาอย่างมีส่วนร่วมในพื้นที่เป้าหมายจังหวัดน่าน เพื่อให้เกิดรูปธรรมแนวปฏิบัติที่ดี ตลอดจนการเผยแพร่ผลงานของสตรีที่มีต่อการจัดการทรัพยากรธรรมชาติและสิ่งแวดล้อมแก่สังคมให้แพร่หลายมากขึ้น

การดำเนินงานโครงการฯ ตลอดปี 2560 ที่ผ่านมา (มกราคม-ธันวาคม 2560) ได้ดำเนินกิจกรรมอย่างต่อเนื่อง ซึ่งได้นำเสนอข้อมูลไว้ในรายงานฉบับนี้ โดยมีเนื้อหาประกอบด้วย บทนำ การจัดการทรัพยากรป่าไม้ การท่องเที่ยวเชิงอนุรักษ์ การจัดการขยะชุมชน การเผยแพร่ผลงาน และส่งเสริมบทบาทสตรีสู่สังคม รวมทั้งสรุปและทิศทางการดำเนินงานระยะต่อไป โดยคณะทำงานโครงการฯ ยินดีรับฟังข้อเสนอแนะเพื่อประโยชน์ในการดำเนินงานระยะต่อไป

สารบัญ

คำนำ	ก
สารบัญ	ข
1. บทนำ	1-1
2. การจัดการทรัพยากรป่าไม้	
2.1 การพัฒนาและฟื้นฟูป่าชุมชน	2-1
2.2 การพัฒนาศักยภาพและกลไกชุมชน	2-8
2.3 การพัฒนาความร่วมมือกับภาคี	2-14
2.4 สรุปการดำเนินงาน	2-17
3. การท่องเที่ยวเชิงอนุรักษ์	
3.1 การพัฒนากิจกรรมการท่องเที่ยว	3-1
3.2 การพัฒนาศักยภาพและกลไกชุมชน	3-5
3.3 การพัฒนาความร่วมมือกับภาคี	3-10
3.4 สรุปการดำเนินงาน	3-12
4. การจัดการขยะชุมชน	
4.1 การพัฒนากิจกรรมการจัดการขยะ	4-1
4.2 การพัฒนาศักยภาพและกลไกชุมชน	4-6
4.3 การพัฒนาความร่วมมือกับภาคี	4-10
4.4 สรุปการดำเนินงาน	4-14
5. การเผยแพร่ผลงานและส่งเสริมบทบาทสตรีสู่สังคม	
5.1 การเผยแพร่กิจกรรมบทบาทสตรี	5-1
5.2 การเผยแพร่และประชาสัมพันธ์โครงการ	5-5
5.3 การสำรวจความคิดเห็น	5-8
6. สรุปผล	
6.1 สรุปผลการดำเนินงาน ปี 2560	6-1
6.2 การดำเนินงานระยะต่อไป	6-11
ภาคผนวก	
รายชื่อผู้เข้าร่วมกิจกรรมโครงการภูมิรู้ พลังสตรี...พลังรักษ์สิ่งแวดล้อม	

สารบัญภาพ

ภาพที่ 5-1 จำนวนผู้ติดตามเพจภูมิรี พลังสตรี...พลังรักษ์สิ่งแวดล้อม	5-6
ภาพที่ 5-2 จำนวนการเข้าถึง 5 โพลส์ล่าสุด	5-6
ภาพที่ 5-3 ระดับการรู้จักบริษัท ผลิตไฟฟ้าราชบุรีโฮลดิ้ง จำกัด (มหาชน)	5-11
ภาพที่ 5-4 สื่อและแหล่งข้อมูลที่ทำให้รู้จักบริษัท ผลิตไฟฟ้าราชบุรีโฮลดิ้ง จำกัด (มหาชน)	5-11
ภาพที่ 5-5 ช่วงระยะเวลาที่เข้าร่วมกิจกรรมโครงการภูมิรี พลังสตรี...พลังรักษ์สิ่งแวดล้อม	5-11
ภาพที่ 5-6 บทบาทในการเข้าร่วมดำเนินงานกับโครงการ	5-12
ภาพที่ 5-7 การมีส่วนร่วมวางแผน	5-12
ภาพที่ 5-8 การมีส่วนร่วมดำเนินการ	5-13
ภาพที่ 5-9 การมีส่วนร่วมติดตามผลและรับประโยชน์	5-14
ภาพที่ 5-10 การเปลี่ยนแปลงด้านการจัดการทรัพยากรป่า	5-14
ภาพที่ 5-11 การเปลี่ยนแปลงด้านการท่องเที่ยวเชิงอนุรักษ์	5-14
ภาพที่ 5-12 การเปลี่ยนแปลงด้านการจัดการขยะ	5-15

สารบัญตาราง

ตารางที่ 5-1 จำนวนประชากร กลุ่มตัวอย่าง และจำนวนแบบสอบถามตอบกลับ	5-8
ตารางที่ 5-2 ข้อมูลผู้ตอบแบบสอบถาม	5-10

1. บทนำ

ด้วยนโยบายของประเทศปัจจุบันมุ่งเน้นการพัฒนาคนและสังคมไทย สร้างสังคมที่เป็นธรรม มีคุณภาพ ให้ทุกคนมีความมั่นคงในชีวิต และได้รับการคุ้มครองทางสังคมอย่างทั่วถึงและเท่าเทียม มีโอกาสเข้าถึงทรัพยากร และได้รับความยุติธรรมอย่างเสมอภาค อีกทั้งการบรรลุความเท่าเทียมทางเพศ (Gender Equality) และการมีทรัพยากรธรรมชาติป่าไม้ที่อุดมสมบูรณ์ ก็เป็นเป้าหมายสำคัญของการพัฒนาอย่างยั่งยืน (Sustainable Development Goals หรือ SDGs) ที่มีอยู่ 17 เป้าหมาย ซึ่งทุกภาคส่วนหันมาให้ความสำคัญเพื่อผลักดันให้การพัฒนารุดหน้าเป้าหมายดังกล่าว

บริษัท ผลิตไฟฟ้าราชบุรีโฮลดิ้ง จำกัด (มหาชน) เห็นสมควรสนับสนุนส่งเสริมการพัฒนาให้สตรีมีศักยภาพและมีบทบาทมากขึ้น โดยเฉพาะในด้านการดูแลรักษาทรัพยากรธรรมชาติและสิ่งแวดล้อม จึงร่วมกับ สถาบันสิ่งแวดล้อมไทย ดำเนิน “โครงการภูมิรี พลังสตรี...พลังรักษ์สิ่งแวดล้อม” โดยมีวัตถุประสงค์เพื่อเสริมสร้างบทบาทและพัฒนาศักยภาพสตรีให้เข้ามามีส่วนร่วมในการจัดการทรัพยากรธรรมชาติและสิ่งแวดล้อมของชุมชน ท้องถิ่น และของประเทศ ในฐานะการเป็นผู้จัดการ ผู้ใช้ ประโยชน์ ผู้เปลี่ยนแปลงและผู้ได้รับผลกระทบในระดับครัวเรือนจนถึงระดับการผลิตต่างๆ ให้มากขึ้น ตลอดจนเพิ่มโอกาสทางเศรษฐกิจและสังคมในการพัฒนาคุณภาพชีวิต ด้วยความเสมอภาคและเป็นธรรม ผ่านการเสริมสร้างความเข้มแข็งของสตรีและชุมชน ให้เกิดการบริหารจัดการที่เหมาะสมกับการประกอบอาชีพ สอดคล้องกับวิถีชีวิต เป็นมิตรกับสิ่งแวดล้อมและธรรมชาติให้มีการเผยแพร่ข้อมูลบทบาทและศักยภาพของสตรี อันเป็นการกระตุ้นให้สังคมได้ตระหนักถึงบทบาทสตรีต่อการจัดการทรัพยากรธรรมชาติและสิ่งแวดล้อมมากขึ้น



โครงการภูมิรีฯ จะมีส่วนช่วยขับเคลื่อนการพัฒนาที่สอดคล้องกับเป้าหมาย SDG โดยเฉพาะด้านการดูแลรักษาทรัพยากรธรรมชาติบนพื้นแผ่นดิน และด้านความเท่าเทียมทางเพศ

การดำเนินงานแบ่งออกเป็น 2 ระดับ ได้แก่ **ระดับประเทศ** การเผยแพร่ผลงานและส่งเสริมบทบาทของสตรีที่มีแนวปฏิบัติที่ดีในการจัดการทรัพยากรธรรมชาติและสิ่งแวดล้อม จากภาคส่วนต่างๆ ทั้งระดับบุคคล กลุ่มหรือองค์กร ผู้นำชุมชน กลุ่มเยาวชน กลุ่มผู้ด้อยโอกาสในสังคม องค์กรปกครองส่วนท้องถิ่น สถานศึกษา องค์กรพัฒนาเอกชน หน่วยงานรัฐ และภาคธุรกิจเอกชน เป็นต้น และ**ระดับพื้นที่** ดำเนินการเสริมสร้างและพัฒนาศักยภาพบทบาทสตรีใน 12 หมู่บ้าน 6 องค์กรปกครองส่วนท้องถิ่น ของอำเภอเชียงกลาง และอำเภอทุ่งช้าง จังหวัดน่าน

12 หมู่บ้านเป้าหมาย
ใน อ.เชียงกลาง และ
อ.ทุ่งช้าง จ.น่าน



อำเภอเชียงกลาง

- (1) บ้านชาววา หมู่ 1 ทต.พระพุทธบาทเชียงคาน
- (2) บ้านแคว้ง หมู่ 7 ทต.พระพุทธบาทเชียงคาน
- (3) บ้านหนองผุก หมู่ 10 อบต.เปือ
- (4) บ้านเด่นพัฒนา หมู่ 12 อบต.เปือ
- (5) บ้านเกวต หมู่ 6 อบต.เชียงกลางพญาแก้ว
- (6) บ้านกอก หมู่ 8 อบต.เชียงกลางพญาแก้ว

อำเภอทุ่งช้าง

- (7) บ้านงอบศาลา หมู่ 1 ทต.งอบ
- (8) บ้านมณีพุกษ์ หมู่ 11 ทต.งอบ
- (9) บ้านไร่ไทรงาม หมู่ 2 อบต.ปอบ
- (10) บ้านหลายทุ่ง หมู่ 3 อบต.ปอบ
- (11) บ้านทุ่งอ้าว หมู่ 1 อบต.และ
- (12) บ้านน้ำสวดใหม่ หมู่ 12 อบต.และ

แนวคิดที่สำคัญที่ใช้เป็นแนวทางในการทำงานส่งเสริมบทบาทสตรีจากภาคส่วนต่างๆ และในทุก
ระดับได้แก่ **หลักธรรมาภิบาล** ยึดหลักการบริหารจัดการที่ดีเพื่อเป็นกลไกสำคัญในการขับเคลื่อนการสร้าง
ความชอบธรรมและการเข้าถึงการจัดการทรัพยากรของท้องถิ่นอย่างเป็นธรรม **หลักการมีส่วนร่วม** การมี
ส่วนร่วมจะนำไปสู่การจัดการที่สามารถตอบสนองต่อความต้องการของประชาชน รวมทั้งสอดคล้องกับ
วิถีชีวิตของชุมชน อันจะส่งผลให้เกิดความรู้สึกเป็นเจ้าของและเกิดการยอมรับร่วมกันทุกฝ่าย และการ
พัฒนาที่ยั่งยืน ซึ่งมีความสอดคล้องกับหลักปรัชญาเศรษฐกิจพอเพียง ที่เน้นดุลยภาพระหว่างมิติต่างๆ เพื่อ
ความอยู่ดีมีสุขของประชาชน ทั้งในด้านเศรษฐกิจ สังคม และสิ่งแวดล้อมสำหรับ **กิจกรรมหลัก** มี 4
ประการ ประกอบด้วย

- 1) การศึกษาข้อมูลและการคัดเลือกพื้นที่เป้าหมาย เป็นกระบวนการแรกและมีความสำคัญที่จะ
นำไปสู่การเสริมสร้างและพัฒนาศักยภาพบทบาทสตรีในระดับพื้นที่ได้ ซึ่งเป็นการปฏิบัติการ
เชิงลึกทำความเข้าใจในสถานการณ์โดยรวมก่อนประเด็นข้อมูลที่เกี่ยวข้อง
- 2) การเสริมสร้างบทบาทและศักยภาพสตรีในพื้นที่เป้าหมาย เพื่อเสริมสร้างบทบาทและ
ศักยภาพสตรีในระดับพื้นที่ ผ่านกระบวนการเรียนรู้และการพัฒนาไปพร้อมๆ กัน

- 3) การประชาสัมพันธ์และคัดเลือกสื่อสร้างสรรค์ เพื่อยกย่องบทบาทสตรี ซึ่งดำเนินการผ่านกิจกรรมเปิดตัวโครงการ และช่องทางอื่นๆ เช่น แจกสถาบันอุดมศึกษา เว็บไซต์ สื่อสิ่งพิมพ์ การคัดเลือกสื่อสร้างสรรค์ เพื่อเชิดชูบทบาทสตรีระดับประเทศพร้อมๆ กับการเสริมสร้างบทบาทและศักยภาพสตรีในพื้นที่เป้าหมาย
- 4) การเผยแพร่ผลงานและส่งเสริมบทบาทสตรีสู่สังคม เพื่อเผยแพร่ผลงานสู่สังคมระดับประเทศ และมีการแลกเปลี่ยนประสบการณ์ความสำเร็จของสตรีในการจัดการทรัพยากรธรรมชาติและสิ่งแวดล้อม ได้แก่ การเสวนาแลกเปลี่ยนประสบการณ์ การนำเสนอผลงานเผยแพร่แนวปฏิบัติที่ดีและสื่อสร้างสรรค์ เพื่อยกย่องบทบาทสตรี มีนิตยสารการผลงาน และพิธีมอบรางวัลผลงานสื่อสร้างสรรค์บทบาทสตรีดีเด่น

การดำเนินงานโครงการฯ มีระยะเวลา 4 ปี 3 เดือน ตั้งแต่เดือนตุลาคม 2557-ธันวาคม 2561 และมีแผนการดำเนินงาน ดังนี้

กิจกรรม	2557				2558				2559				2560				2561			
	4	1	2	3	4	1	2	3	4	1	2	3	4	1	2	3	4			
1. ศึกษาและวิเคราะห์ข้อมูล																				
1.1 ศึกษาข้อมูลสถานการณ์ที่เกี่ยวข้อง	■																			
1.2 สืบค้นและคัดเลือกพื้นที่เป้าหมาย		■																		
1.3 วางแผนการปฏิบัติงาน	■																			
1.4 รวบรวมข้อมูลและสังเคราะห์ข้อมูล	■	■					■	■	■	■			■	■	■			■		
2. เสริมสร้างบทบาทและศักยภาพสตรีในพื้นที่เป้าหมาย																				
2.1 ประชุมสร้างความเข้าใจ	■																			
2.2 ศึกษาชุมชนอย่างมีส่วนร่วม		■																		
2.3 พัฒนาศักยภาพและกลไกกลุ่ม			■	■	■															
2.4 พัฒนาจัดการทรัพยากรธรรมชาติและสิ่งแวดล้อมชุมชนที่เหมาะสม						■	■	■	■	■	■	■	■	■	■	■	■	■		
2.5 แลกเปลี่ยนประสบการณ์ระหว่างพื้นที่							■			■			■			■				
2.6 ติดตามและประเมินผล											■							■		
3. เผยแพร่ประชาสัมพันธ์และคัดเลือกสื่อสร้างสรรค์ยกย่องบทบาทสตรีดีเด่น																				
3.1 นำเสนอผลงานบทบาทของสตรีฯ	■																			
3.2 เปิดตัวโครงการฯ			■																	
3.3 ประชาสัมพันธ์และเปิดรับผลงานฯ				■	■			■	■			■	■			■	■			
3.4 กำหนดเกณฑ์คัดเลือกผลงาน			■				■			■			■			■				
3.5 ประเมินคัดเลือกสื่อสร้างสรรค์				■				■				■				■				
3.6 สรุปลงงานดีเด่นประจำปี					■						■					■		■		
4. เผยแพร่ผลงานและส่งเสริมบทบาทสตรีสู่สังคม																				
4.1 มอบรางวัลผลงานบทบาทสตรี									■											
4.2 เสวนาแลกเปลี่ยนประสบการณ์					■					■				■				■		
5. รายงานผลการดำเนินงานโครงการ																				
5.1 จัดทำรายงานความก้าวหน้า		■	■	■	■	■	■	■	■	■	■	■	■	■	■	■	■	■		
5.2 จัดทำรายงานสรุปลงงานโครงการ	①				②					③				④				⑤		

ผลผลิตและผลกระทบ ที่คาดหวังจะเกิดขึ้นเพื่อประโยชน์กับพื้นที่เป้าหมายและสังคม ดังนี้

1) รูปแบบการจัดการทรัพยากรธรรมชาติและสิ่งแวดล้อม ที่มีความเหมาะสมและบทบาทของสตรีซึ่งเป็นแนวปฏิบัติที่ดี 6 แห่ง ที่ส่งผลต่อการจัดการทรัพยากรธรรมชาติและสิ่งแวดล้อมให้มีความยั่งยืน มีความหลากหลายทางชีวภาพและเป็นฐานในการดำรงชีวิตที่มั่นคงของท้องถิ่น ก่อให้เกิดประโยชน์ทั้งด้านเศรษฐกิจ สังคม และสิ่งแวดล้อม



ทรัพยากรธรรมชาติ
มีความสมบูรณ์



มีศักยภาพทางการ
ท่องเที่ยวเชิงนิเวศ



ทรัพยากรธรรมชาติและสิ่งแวดล้อมได้รับการ
จัดการอย่างเป็นระบบ



เป็นแหล่งพึ่งพิง
และก่อให้เกิดรายได้



สตรีเพิ่มบทบาท
การเป็นผู้นำ



ชุมชนมีส่วนร่วม
ในการพัฒนา

2) สื่อสร้างสรรค์บทบาทของสตรีต่อการจัดการอนุรักษ์ทรัพยากรธรรมชาติและสิ่งแวดล้อม ซึ่งเผยแพร่ผลงานและบทบาทของสตรีสู่สังคมในช่องทางที่หลากหลาย ช่วยสร้างการรับรู้และตระหนักในความสามารถของสตรีที่มีต่อการจัดการทรัพยากรธรรมชาติและสิ่งแวดล้อมให้กว้างขวาง



ผลงานหนังสือ
เรื่องราวที่ดีของสตรี

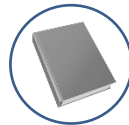

เอกสารเผยแพร่
บทบาทสตรี

2. การจัดการทรัพยากรป่าไม้

การจัดการทรัพยากรป่าไม้ ประเด็นหนึ่งของการพัฒนาในพื้นที่เป้าหมายจังหวัดน่าน เพื่อส่งเสริมให้ชุมชนเกิดความร่วมมือในการจัดการทรัพยากรป่าไม้อย่างยั่งยืน โดยเน้นเสริมสร้างบทบาทสตรีให้เข้ามามีส่วนร่วมในการจัดการทรัพยากรป่าไม้ให้เกิดการปฏิบัติที่ดีร่วมกัน โดยดำเนินกิจกรรมการพัฒนาเสริมสร้างกระบวนการเรียนรู้ ต่อยอดงานและยกระดับการพัฒนาการจัดการป่าชุมชน 10 หมู่บ้าน ใน 2 อำเภอ ประกอบด้วย อำเภอเชียงกลาง 5 หมู่บ้าน ได้แก่ บ้านแคว้ง บ้านหนองผุก บ้านเด่นพัฒนา บ้านกอก บ้านเกวต และอำเภอทุ่งช้าง 5 หมู่บ้าน ได้แก่ บ้านงอบศาลา บ้านไร่ไทรงาม บ้านหลายทุ่ง บ้านทุ่งอ้าว และบ้านน้ำสอติใหม่

การดำเนินงานตลอดปี 2560 ที่ผ่านมา (มกราคม-ธันวาคม 2560) โครงการฯ ได้ดำเนินกิจกรรมต่างๆ ครอบคลุมทุกหมู่บ้านเป้าหมาย ทั้งการพัฒนาและฟื้นฟูป่าชุมชน การพัฒนาศักยภาพสตรีและกลไกชุมชน และการพัฒนาความร่วมมือกับภาคีที่เกี่ยวข้อง

2.1 การพัฒนาและฟื้นฟูป่าชุมชน

กิจกรรมการพัฒนาและฟื้นฟูป่าชุมชน เป็นกิจกรรมที่เน้นการฟื้นฟูและอนุรักษ์ทรัพยากรธรรมชาติและสิ่งแวดล้อม ไปพร้อมๆ กับกระบวนการเสริมสร้างการเรียนรู้และพัฒนาศักยภาพองค์ความรู้ด้านต่างๆ โดยเน้นให้ผู้หญิงเข้ามามีบทบาทในการจัดการทรัพยากรป่าไม้ ด้วยแนวคิดแบบผู้หญิงที่จะนำไปสู่การอนุรักษ์และการอยู่ร่วมกันกับธรรมชาติมากขึ้น

ปี 2560	- ติดตามการจดทะเบียนป่าชุมชน
10 พฤศจิกายน 2560	- พัฒนาดูแลทรัพยากรป่าไม้และสิ่งแวดล้อมอ่างเก็บน้ำห้วยหมื่น เครือข่าย ทสม.ตำบลเปือ
กรกฎาคม-สิงหาคม 2560	- ประชุมจัดทำข้อมูลการใช้ประโยชน์ทรัพยากรพืชท้องถิ่น (เมือง) สู่ความมั่นคงระบบนิเวศพื้นที่สูงบ้านเกวต
22 พฤษภาคม 2560	- บวชป่า รักรักษา รักรักษาบ้านแคว้ง
เมษายน-ตุลาคม 2560	- เส้นทางศึกษาธรรมชาติ การฟื้นฟูและการอนุรักษ์ป่าชุมชนบ้าน หนองผุก
กุมภาพันธ์-มีนาคม 2560	- ลาดตระเวนป้องกันไฟป่า และทำแนวกันไฟ (บ้านแคว้ง หนองผุก เเด่นพัฒนา กอก เกวต ทุ่งอ้าว น้ำสอติใหม่ งอบศาลา หลายทุ่ง และไร่ไทรงาม)
มกราคม-พฤศจิกายน 2560	- ฝ่ายมีชีวิต เติมน้ำ เพิ่มผืนป่า บ้านแคว้ง สร้างฝาย (มค.) --- ซ่อมบำรุง (สค.) --- ติดตาม (พย.)
มกราคม-มีนาคม 2560	- ประชุมและสำรวจการใช้ประโยชน์ทรัพยากรธรรมชาติจากป่า ชุมชนบ้านน้ำสอติใหม่

2.1.1 ติดตามการจดทะเบียนป่าชุมชน

การจดทะเบียนป่าชุมชน เริ่มดำเนินการในเดือนเมษายน-มิถุนายน 2559 โดยยื่นเอกสารขอจดทะเบียน 3 แห่ง ได้แก่ บ้านแคว้ง บ้านเกวต และบ้านกอก หลังจากนั้นเดือนกรกฎาคม-กันยายน ยื่นเอกสารขอจดทะเบียนเพิ่มอีก 3 แห่ง โดยเป็นหมู่บ้านเป้าหมาย 1 แห่ง ได้แก่ บ้านน้ำสวดใหม่ และหมู่บ้านขยายผล 2 แห่ง ได้แก่ บ้านป่าเลา และบ้านไฮหลวง เดือนตุลาคม-ธันวาคม ยื่นเอกสารเพิ่มอีก 5 แห่ง โดยเป็นหมู่บ้านเป้าหมาย 4 แห่ง ได้แก่ บ้านไร่ไทรงาม บ้านทุ่งอ้าว บ้านหลายทุ่ง บ้านงอบศาลา และหมู่บ้านขยายผล 1 แห่ง ได้แก่ บ้านไต้ร่วมโพธิ์ทอง รวมพื้นที่ทั้งหมด 11,582 ไร่

ปัจจุบันป่าชุมชนในอำเภอเชียงกลาง 5 หมู่บ้าน ได้แก่ บ้านแคว้ง บ้านเกวต บ้านกอก บ้านไฮหลวง และบ้านป่าเลา ได้รับการตรวจสอบเอกสารเรียบร้อยแล้ว (แบบปชช. 3) และเตรียมยื่นเอกสารเพื่อให้อธิบดีอนุมัติในลำดับต่อไป และป่าชุมชนในอำเภอทุ่งช้าง 6 หมู่บ้าน ได้แก่ บ้านทุ่งอ้าว บ้านน้ำสวดใหม่ บ้านงอบศาลา บ้านหลายทุ่ง บ้านไร่ไทรงาม และบ้านไต้ร่วมโพธิ์ทอง ได้รับการปรับแก้เอกสารตามนโยบายของกรมป่าไม้ใหม่เรียบร้อยแล้ว และรอตรวจสอบพื้นที่ร่วมกับกรมอุทยานแห่งชาติ สัตว์ป่า และพันธุ์พืช

2.1.2 พัฒนาทรัพยากรป่าและดูแลสิ่งแวดล้อมอ่างเก็บน้ำห้วยหมื่น



กิจกรรมนี้ได้จัดขึ้นเมื่อวันที่ 10 พฤศจิกายน 2560 เพื่อปรับปรุงและฟื้นฟูป่าบริเวณพื้นที่ป่าชุมชน และโดยรอบอ่างเก็บน้ำห้วยหมื่นที่เสื่อมโทรมให้มีความอุดมสมบูรณ์เพิ่มขึ้น และสร้างความสามัคคีของชุมชน หน่วยงานภาคีเครือข่าย ทสม.ตำบลเปือย ตลอดจนเป็นการส่งเสริมจิตสำนึกในการอนุรักษ์และส่งเสริมการมีส่วนร่วมของสมาชิกในชุมชนในพื้นที่ให้มีความรักและหวงแหนทรัพยากรธรรมชาติและสิ่งแวดล้อม

2.1.3 ศึกษาใช้ประโยชน์ทรัพยากรพืชท้องถิ่น (เมี่ยง) สู่ความมั่นคงระบบนิเวศพื้นที่สูง



กิจกรรมนี้ได้จัดขึ้นเมื่อวันที่ 12 กรกฎาคม 2560 ณ บ้านเกวต อำเภอเชียงกลาง เพื่อศึกษาปัจจัยที่ส่งผลต่อการตัดสินใจปลูกเมี่ยงบริเวณพื้นที่ทำกินและพื้นที่ป่าชุมชน ศึกษากระบวนการปลูกและหมักเมี่ยงที่

เกิดจากภูมิปัญญาของชาวบ้านและความมั่นคงทางด้านอาหารกับการสร้างรายได้ให้กับชุมชน ตลอดจนการกระตุ้นเยาวชนในท้องถิ่นให้มีความสนใจเห็นคุณค่าของทรัพยากรท้องถิ่นด้านทรัพยากรป่าไม้ วัฒนธรรม และภูมิปัญญาท้องถิ่น โดยมีผู้เข้าร่วมกิจกรรมทั้งหมด 5 คน เป็นชาย 5 คน หญิง - คน

ผลที่ได้รับจากการดำเนินกิจกรรม

- 1) พบข้อมูลทรัพยากรจากป่าชุมชนบ้านเกวตที่ชุมชนพึ่งพาสูงสุด ได้แก่ เมียง ซึ่งขึ้นได้ดีกับทุกสภาพผิวดิน สมาชิกในชุมชนจึงได้นำมาขยายพันธุ์เพิ่มผลผลิตในเขตพื้นที่รอบที่อยู่อาศัย และป่าใกล้เคียง สมาชิกที่ปลูกเมียงสามารถใช้ประโยชน์จากต้นเมียงได้ตลอดทั้งปี โดยจะเก็บเอาใบอ่อน ใบกลาง และใบแก่ไปขาย จะเก็บใบเมียงได้ 4-5 รอบ/เดือน ปริมาณประมาณ 15 ตัน
- 2) ราคาใบเมียงที่หนึ่งแล้ว ฤดูร้อนราคา 15-20 บาท ฤดูฝนราคา 8-12 บาท และฤดูหนาวหนาวราคา 18 บาท ใบสดราคา กิโลกรัมละ 30 บาท ใบเมียงที่นำมาใช้ประโยชน์เป็นยอดอ่อน (ใบดิบ) 1-2 ใบ และ ใบกลาง 3-4 ใบ ถัดจากยอดอ่อน
- 3) ชุมชนนิยมนำมาหนึ่งให้ลูกใช้บริโภคและขาย และนำไปประกอบอาหาร โดยเฉลี่ยชุมชนจะปลูกเมียงประมาณ 1- 3 ไร่ ในพื้นที่ทำกินของตนเอง
- 4) กิจกรรมระยะต่อไป ได้แก่ กิจกรรมการจัดการสิ่งแวดล้อมศึกษา แหล่งเรียนรู้เส้นทางศึกษาธรรมชาติ วัฒนธรรมและภูมิปัญญา โดยดำเนินกิจกรรมร่วมกับโรงเรียนบ้านเกวต ผู้นำชุมชน ประชาชนชาวบ้าน เป็นต้น เพื่อถ่ายทอดองค์ความรู้ทรัพยากรสิ่งแวดล้อมชุมชนไปยังเด็กนักเรียน ให้ตระหนักและร่วมกันรักษาส่งเสริมความหลากหลายของธรรมชาติ สังคม และวัฒนธรรมชุมชน

2.1.4 บวชป่า รักษาป่า รักษาป่า



กิจกรรมนี้ได้จัดขึ้นเมื่อวันที่ 22 พฤษภาคม 2560 ณ ป่าชุมชนบ้านแคว้ง อำเภอเชียงกลาง เพื่อสร้างจิตสำนึกในการอนุรักษ์ดิน น้ำ ป่า และสร้างการมีส่วนร่วมของชุมชนและภาคีต่างๆ โดยใช้วัฒนธรรมความเชื่อเป็นศูนย์กลางในการจัดการป่าชุมชน ตลอดจนเป็นการรณรงค์เนื่องในวันความหลากหลายทางชีวภาพ โดยมีผู้เข้าร่วมกิจกรรมทั้งหมด 60 คน เป็นชาย 44 คน หญิง 16 คน

ผลที่ได้รับจากการดำเนินกิจกรรม

- 1) ทำการบวชต้นไม้ใหญ่ในป่าชุมชนบ้านแคว้ง ได้แก่ ต้นมะค่า ต้นไทร ต้นประดู่ เป็นต้น
- 2) การบวชต้นไม้ช่วยสร้างจิตสำนึกและสร้างความตระหนักของคนในชุมชนร่วมกัน ในการปกป้องผืนป่าและแสดงให้เห็นถึงความสัมพันธ์ของคนกับผืนป่า ทำให้สมาชิกในชุมชนมีกำลังใจในการทำเกษตร เพราะเชื่อว่าผืนป่าที่ผ่านการบวชแล้วเปรียบเสมือนดินแดนอันศักดิ์สิทธิ์

- 3) สตรีชุมชนบ้านแคว้งมีบทบาทหน้าที่และมีส่วนร่วมในการดำเนินกิจกรรม ในทุกขั้นตอนของกิจกรรม
- 4) การเชื่อมโยงภาคีเครือข่าย หน่วยงานภาครัฐ และหน่วยงานปกครองส่วนท้องถิ่น ในการส่งเสริมบทบาทศักยภาพสตรีและประเพณีความเชื่อของชุมชนที่มีมานาน

2.1.5 เส้นทางศึกษารวมชาติ การฟื้นฟูและการอนุรักษ์ป่าชุมชนบ้านหนองผุก



การพัฒนาเส้นทางศึกษารวมชาติ ป่าชุมชนบ้านหนองผุก เริ่มพัฒนาเมื่อเดือนเมษายน จนถึงปัจจุบัน โดยวางแผนออกแบบ ทบสวนเส้นทาง และแลกเปลี่ยนข้อคิดเห็นกันเป็นระยะ ปัจจุบันจุดเรียนรู้ต่างๆ ได้ดำเนินการทดสอบ พร้อมทั้งพัฒนาศักยภาพนักสื่อความหมายประจำจุดเรียนรู้เป็นที่เรียบร้อยแล้ว

ทั้งนี้ แนวคิดการจัดการเส้นทางศึกษารวมชาติ เกิดจากความต้องการต่อยอดพัฒนาป่าชุมชนให้เป็นแหล่งเรียนรู้ ด้วยฐานของทรัพยากรป่าไม้ที่มีความอุดมสมบูรณ์และศักยภาพการดูแลจัดการทรัพยากรป่าไม้ของชุมชน เพื่อเป็นการสร้างความตระหนักถึงความสำคัญของดิน น้ำ ป่าที่อุดมสมบูรณ์ร่วมกัน ชุมชนจึงได้จัดทำเส้นทางศึกษารวมชาติ การฟื้นฟูและการอนุรักษ์ป่าชุมชน โดยการถ่ายทอดองค์ความรู้ทรัพยากรป่าไม้ สมุนไพร สภาพป่าในอดีต-ปัจจุบันจากปราชญ์ชาวบ้าน และผู้สูงอายุแก่เยาวชน

2.1.6 ลาดตระเวนป้องกันไฟป่า และทำแนวกันไฟ



กิจกรรมลาดตระเวนป้องกันและทำแนวกันไฟ จากไฟป่าที่มักเกิดขึ้นในช่วงหน้าแล้ง ซึ่งส่วนใหญ่มักพบการเพิ่มสูงขึ้นของฝุ่นละอองในพื้นที่ภาคเหนือของประเทศไทย เนื่องจากความแห้งแล้งส่งผลให้เกิดการเพิ่มขึ้นของไฟป่าทั้งในประเทศไทยและประเทศพม่า การทำแนวกันไฟจึงถือเป็นภูมิปัญญาดั้งเดิมของคนที่ใช้

ประโยชน์และทำมาหากินอยู่กับป่า วัตถุประสงค์เพื่อป้องกันไม่ให้ไฟป่าลุกลามเข้าไปในพื้นที่ป่าชุมชนของหมู่บ้านหรือพื้นที่ที่จะคุ้มครอง และเพื่อใช้เป็นเส้นทางตรวจการณ์ระวังไฟป่าที่อาจจะเกิดขึ้นได้ตลอดเวลา

- 1) **บ้านหนองผุ:** ดำเนินการเมื่อวันที่ 25 กุมภาพันธ์ 2560 ณ พื้นที่ป่าชุมชนบ้านหนองผุ จากกิจกรรมเห็นถึงการมีส่วนร่วมของสมาชิกในชุมชนที่ ซึ่งทำแนวกันไฟในทุกๆ ปี เพื่ออนุรักษ์และฟื้นฟูทรัพยากรธรรมชาติประมาณเดือนกุมภาพันธ์ - มีนาคม หรือบางแห่งทำซ้ำอีกในช่วงเดือนเมษายนหากปีนั้นมีความแห้งแล้งมาก มีผู้เข้าร่วม 98 คน ชาย 71 คน หญิง 27 คน
- 2) **บ้านแคว้ง:** ดำเนินการเมื่อวันที่ 13 มีนาคม 2560 ณ พื้นที่ป่าชุมชนบ้านแคว้ง บ้านป่าเลา และบ้านไฮหลวง ทั้ง 3 หมู่บ้านมีพื้นที่ป่าชุมชนที่อยู่ในเขตแนวเดียวกันและดูแลรักษา ร่วมกันเป็นระยะเวลามาช้านาน จากกิจกรรมทำให้เห็นถึงความเสียสละ จิตสำนึกในการดูแลรักษาทรัพยากรป่าไม้ของชุมชน บทบาทผู้นำชุมชน คณะกรรมการป่า และสมาชิกชุมชนคนอื่นๆ มีผู้เข้าร่วม 18 คน เป็นชาย 16 คน หญิง 2 คน
- 3) **บ้านกอก:** ดำเนินการเมื่อวันที่ 18 มีนาคม 2560 ณ พื้นที่ป่าชุมชนบ้านกอก จากกิจกรรมเห็นถึงความสามัคคีของชุมชนถึงแม้สภาพอากาศจะร้อนแต่สมาชิกในชุมชนก็ช่วยกันกำจัดและสางหญ้า ใบไม้ และเชื้อเพลิงที่ติดไฟง่ายออกไป เพื่อป้องกันไม่ให้ไฟลุกลามเข้าไปในพื้นที่ที่จะคุ้มครอง หรือป้องกันไม่ให้ไฟลุกลามออกมาจากพื้นที่ที่กำหนด มีผู้เข้าร่วม 64 คน แบ่งเป็นชาย 13 คน หญิง 51 คน

2.1.7 ฝ่ายมีชีวิต เต็มน้ำ เพิ่มผืนป่า บ้านแคว้ง



ฝ่ายมีชีวิตบ้านแคว้ง ดำเนินสร้างขึ้นเมื่อวันที่ 30 มกราคม 2560 (ผู้เข้าร่วม 131 คน เป็นชาย 103 คน หญิง 28 คน) ด้วยความร่วมมือจากภาคส่วนต่างๆ และในช่วงเดือนกรกฎาคม-กันยายน ได้ซ่อมแซมและบำรุงรักษาฝ่ายมีชีวิต และเมื่อพฤศจิกายน ซึ่งมีน้ำป่ามาอีกครั้ง ชุมชนได้ติดตามผลการดำเนินงานและเปรียบเทียบข้อดี-ข้อเสีย ร่วมกันในการแก้ไขและซ่อมแซมในส่วนที่มีสภาพชำรุดให้สามารถกลับมาใช้ป้องกันแก้ปัญหาเรื่องน้ำได้อย่างมีประสิทธิภาพ ซึ่งเมื่อถึงฤดูแล้งชุมชนก็ยังสามารถมีน้ำใช้เพียงพอที่จะทำการเพาะปลูกได้ตลอดทั้งปี

ผลที่ได้รับจากการดำเนินกิจกรรม:

- 1) ฝ่ายมีชีวิตเติมน้ำเพิ่มฝืนป่าบ้านแค้วัง สามารถชะลอการไหลของน้ำหลากได้ดี และกักเก็บน้ำได้
- 2) สร้างความสามัคคีของคนในชุมชน ตระหนักเห็นความสำคัญของน้ำและการดูแลรักษาทรัพยากรป่าไม้ โดยได้รับการสนับสนุนความร่วมมือจากภาคีเครือข่าย หน่วยงานภาครัฐ
- 3) ฝ่ายมีชีวิตสร้างความรัก ความสามานฉันท์ และความสามัคคีให้เกิดขึ้นในชุมชนจากการร่วมแรงร่วมใจในการก่อสร้าง ภาคีความร่วมมือจากชุมชนใกล้เคียง หน่วยงานระดับท้องถิ่นและจังหวัด

2.1.8 ประชุมและสำรวจการใช้ประโยชน์ทรัพยากรธรรมชาติจากป่าชุมชน



กิจกรรมนี้จัดขึ้นเมื่อวันที่ 21 มกราคม 2560 ณ บ้านน้ำสวดใหม่ อำเภอทุ่งช้าง เพื่อศึกษาความมั่นคงทางอาหารพืชท้องถิ่นป่าชุมชนบ้านน้ำสวดใหม่ และวางแผนพัฒนาการจัดการทรัพยากรธรรมชาติที่เหมาะสมกับท้องถิ่นต่อไป โดยมีผู้เข้าร่วม 26 คน แบ่งเป็นชาย 18 คน หญิง 8 คน

สรุปทรัพยากรจากป่าที่ชุมชนพึ่งพิงและใช้ประโยชน์ ประเภทอาหารท้องถิ่น

พืช-ผัก	ผลไม้ป่า	สัตว์น้ำ แมลง
ผักกูด	มะม่วง	ปลาตามห้วย
หน่อไม้	มะไฟ	หอย
หัวปลีกล้วยป่า	ลิ้นจี่ป่า	กุ้ง
หวาย	ส้มเสี้ยน	ปูผา
ตำว	ส้มปด	จิ้งหรีด
เห็ดดิน	เมี่ยง	แมงกอก
เห็ดเพาะ	มะขาง	รถด่วน
เห็ดด่าน	มะขามป้อม	ด้วง
เห็ดรวม	มะกอก	ปูแป้ง
ผักหนาม	กระบก	ลูกอ๊อด
ผักหวานป่า	ลูกก่อ	อีBUM
มะเขือพวง	มะกอกน้ำ/สมอ	มดแดง
ผักโขม		ไข่มดดำ

จากข้อมูลข้างต้นพบว่า ทรัพยากรธรรมชาติจากป่าชุมชนบ้านน้ำสอที่ชุมชนพึ่งพาสูงสุด ได้แก่ หวาย ต่าว หน่อไม้ ไข่มดแดง กุ้งหิน หอย ปู และปลา และแหล่งที่มาของพืชท้องถิ่น แบ่งเป็นจากป่าชุมชน ร้อยละ 60 ไร่หมื่นไร่ ร้อยละ 30 และแหล่งภายนอก ร้อยละ 10

ปฏิทินพืชอาหารท้องถิ่น

ชนิด	ฤดูแล้ง	ฤดูฝน	ฤดูหนาว
	เม.ย-มิ.ย	ก.ค.-ต.ค	พ.ย-ก.พ
พืชผักท้องถิ่น	ผักกูด/หัวปลี/หอย/ ต่าว/ผักโขม	ผักกูด/หัวปลี/หอย/ ต่าว/ผักโขม	ผักกูด/หัวปลี/หอย/ ต่าว/ผักโขม
สัตว์เล็ก/แมลง	มดแดง/มดดำ/กุ้ง/หอย/ ปู/ปลา	รถด่วน/ตัวง/กุ้ง/หอย/ ปู/ปลา	จิ้งหรีด/มดแดง/มดดำ/ กุ้ง/หอย/ปู/ปลา/ ลูกอ๊อด/อีบูน
ผลไม้ป่า	มะม่วงป่า/มะไฟ/ลิ้นจี่ ป่า		มะขาง/มะขามป้อม/ มะกอก/ลูกก่อ/กระบก/ สมอ/ส้มเสี้ยน/ส้มพุด
เห็ด		เห็ดเพาะ/เห็ดทุกชนิด	เห็ดลม
พืชผักในน้ำ			สาหร่ายน้ำจืด/สาหร่าย อื่นๆ
พืชผักริมน้ำ	ผักกูด/หัวปลี/หอย/ ต่าว/ผักโขม	ผักกูด/หัวปลี/หอย/ ต่าว/ผักโขม	ผักกูด/หัวปลี/หอย/ ต่าว/ผักโขม
อื่นๆ		บุก/กรวย	

การพึ่งพิงทรัพยากรจากป่าชุมชนส่วนใหญ่ สมาชิกในชุมชนมีพึ่งพิงทุกครัวเรือน ซึ่งมีการเก็บหาเพื่อบริโภคในครัวเรือนเป็นส่วนใหญ่ และจำหน่ายบ้างหากมีการเก็บหามาจำนวนมาก ทั้งนี้ มีผู้พึ่งพิงทรัพยากรจากป่าอยู่เป็นประจำและสามารถถ่ายทอดองค์ความรู้ในการจัดการทรัพยากรป่าชุมชนได้แก่ พ่อสาคร ปราชญ์ เก็บหาไข่มดแดง พ่อสิทธิ์ ปราชญ์การเก็บหาหอย/ต่าว พ่อบุญยก ปราชญ์เก็บหาเห็ดเพาะ แม่จิตร ปราชญ์ เก็บหาหน่อไม้ พ่อสกลิต พ่อใจ ปราชญ์เก็บหารถด่วน และแม่แสงคำ ปราชญ์หาจับกุ้ง/หอย/ปู/ปลา

ผลที่ได้รับจากการดำเนินกิจกรรม:

- 1) การใช้ประโยชน์ทรัพยากรธรรมชาติจากป่าชุมชนบ้านน้ำสอใหม่พบว่า ชุมชนพึ่งพาและใช้ประโยชน์จากต่าวและหอยเป็นจำนวนมากที่สุด โดยการนำต่าวและหอยมาใช้สำหรับการบริโภคประกอบอาหาร และขายในตลาดท้องถิ่น ต่าวจะขายเป็นทะลายๆ ละ 100-200 บาท หอยกิโลกรัมละ 150 บาท หอยที่ชุมชนนำมาใช้ประโยชน์ มี 2 สายพันธุ์ ได้แก่ หอยฝาด และ หอยขม นิยมนำมาใช้บริโภค ปัจจุบัน ต่าวและหอยมีปริมาณลดน้อยลงเนื่องจากได้รับ

ผลกระทบจากไฟฟ้า แต่หน่วยจัดการต้นน้ำได้รณรงค์ให้ชุมชนมีการปลูกข้าวและหว่าน โดยการเพาะเมล็ดและการแยกหน่อ

- 2) พืชอาหารท้องถิ่นชุมชนบ้านน้ำสวดใหม่จะมีแหล่งพืชอาหารจากธรรมชาติตลอดทั้งปี ความสำคัญก็คือเป็นผลผลิตที่นำมาประกอบอาหาร แบ่งปันกัน และใช้ในพิธีกรรมและวัฒนธรรมความเชื่อต่างๆ
- 3) แหล่งที่มาของอาหารในชุมชนบ้านน้ำสวดใหม่ มีที่มาทั้งหมด 3 แหล่งสำคัญ ได้แก่ จากระบบไ้ร้หมุนเวียน แหล่งธรรมชาติป่าชุมชน และจากแหล่งภายนอก (ตลาด) โดยมีสัดส่วนที่ใกล้เคียงกัน

2.2 การพัฒนาศักยภาพสตรีและกลไกชุมชน

การดำเนินกิจกรรมการพัฒนาศักยภาพสตรีและกลไกชุมชน นับว่าเป็นกิจกรรมสำคัญอันเป็นจุดเริ่มต้นของการพัฒนากิจกรรมในด้านต่างๆ ในชุมชน มุ่งการเสริมสร้างศักยภาพและบทบาทสตรีในการมีส่วนร่วมระดับชุมชน เพิ่มขีดความสามารถในการจัดการชุมชน ส่งเสริมและพัฒนาวิสาหกิจชุมชน รวมทั้งสนับสนุนการใช้ภูมิปัญญาท้องถิ่นในการสร้างมูลค่าสินค้า สร้างความเข้มแข็งให้กับคนในชุมชนขับเคลื่อนการดูแลรักษาทรัพยากรธรรมชาติและสิ่งแวดล้อม สรุปได้ดังนี้

6 ธันวาคม 2560	- พลังคนรุ่นใหม่...สานใจรักษ์สิ่งแวดล้อมท้องถิ่น บ้านสวด-เด่นพัฒนา
18 ตุลาคม 2560	- อบรมการจัดทำบัญชี (อย่างง่าย) สำหรับวิสาหกิจชุมชนบ้านแค้ว้ง
17 ตุลาคม 2560	- อบรมเชิงปฏิบัติการ “พัฒนาศักยภาพนักสื่อความหมายเส้นทางศึกษาธรรมชาติป่าชุมชนบ้านหนองผุก”
11 สิงหาคม 2560	- ประชุมแลกเปลี่ยนแหล่งเรียนรู้สิ่งแวดล้อมชุมชน ภูมิปัญญา และวัฒนธรรมท้องถิ่นบ้านเกวต
6 สิงหาคม 2560	- ประชุมแลกเปลี่ยนกระบวนการสิ่งแวดล้อมศึกษากลุ่มเยาวชนรักษ์น้ำสวด บ้านเด่นพัฒนา
8 มิถุนายน 2560	- ประชุมการบริหารจัดการป่าชุมชนบ้านเกวต
26 กุมภาพันธ์ 2560	- ศึกษาดูงาน “เส้นทางศึกษาธรรมชาติ...การฟื้นฟูและการอนุรักษ์ป่าชุมชนบ้านหนองผุก”
มกราคม-กันยายน 2560	- พัฒนาศักยภาพกลุ่มวิสาหกิจชุมชนเพื่อส่งคมกลุ่มแปรรูปสมุนไพรบ้านแค้ว้ง

2.2.1 พลังคนรุ่นใหม่...สานใจรักษ์สิ่งแวดล้อมท้องถิ่น



กิจกรรมนี้ได้จัดขึ้นเมื่อวันที่ 6 ธันวาคม 2560 ณ ศาลารวมน้ำใจบ้านเด่นพัฒนา อำเภอยางชุมน้อย จังหวัดศรีสะเกษ เพื่อพัฒนาศักยภาพและเสริมสร้างพลังคนรุ่นใหม่ให้เข้ามามีส่วนร่วมในการดูแลรักษาทรัพยากรธรรมชาติและสิ่งแวดล้อมให้เกิดความยั่งยืน อีกทั้งเป็นการสืบสานพระราชปณิธานตามแนวทางศาสตร์พระราชา โดยการร่วมกันอนุรักษ์ทรัพยากรธรรมชาติและสิ่งแวดล้อม เนื่องในวันสิ่งแวดล้อมไทย มีผู้เข้าร่วม 150 คน ชาย 85 คน หญิง 65 คน

ผลที่ได้รับจากการดำเนินกิจกรรม

- 1) ปลอ่ยพันธุ์ปลาดีสก และปลานวลจันทร์ จำนวน 50 ถุง ณ อ่างน้ำส้อย ตำบลเปือ อำเภอยางชุมน้อย จังหวัดน่าน
- 2) การมีส่วนร่วมของคนในชุมชน หน่วยงานภาครัฐ ภาคเอกชน และองค์กรปกครองท้องถิ่นในการร่วมอนุรักษ์ บำรุงรักษา และการใช้ประโยชน์จากทรัพยากรธรรมชาติและสิ่งแวดล้อม รวมถึงการสร้าง ความเข้าใจระหว่างองค์กรปกครองท้องถิ่นกับประชาชน โดยการร่วมมือและหาทางออก ร่วมกันด้านการจัดการทรัพยากรธรรมชาติและสิ่งแวดล้อม

2.2.2 อบรมการจัดทำบัญชี (อย่างง่าย) สำหรับวิสาหกิจชุมชน



กิจกรรมนี้ได้จัดขึ้นเมื่อวันที่ 18 ตุลาคม 2560 ณ หอประชุมบ้านแคว้ง อำเภอยางชุมน้อย จังหวัดศรีสะเกษ อบรมการจัดทำบัญชีอย่างง่าย ซึ่งผู้นำชุมชนได้เข้ารับอบรมการทำบัญชีเบื้องต้น เมื่อวันที่ 25 กันยายน 2560 จัดโดยสำนักงานพัฒนาเศรษฐกิจจากฐานชีวภาพ (องค์การมหาชน) มีผู้เข้าร่วม 14 คน เป็นชาย 4 คน หญิง 10 คน

ผลที่ได้รับจากการดำเนินกิจกรรม

- 1) สมาชิกกลุ่มวิสาหกิจชุมชนบ้านแคว้งมีความรู้ ความเข้าใจ สามารถจัดทำบัญชีได้ถูกต้องตามหลักกรรมตรวจสอบบัญชีสหกรณ์

- 2) ปรับแก้บัญชีกลุ่ม 8 บัญชี ได้แก่ ทะเบียนสมาชิกและหุ้น ทะเบียนทรัพย์สินถาวร สมุดเงินสด สมุดบันทึกต้นทุนกำไร ทะเบียนคุมผลิตภัณฑ์ ทะเบียนคุมวัตถุดิบ สมุดบัญชีย่อยลูกหนี้ และ สมุดบันทึกการทำงาน
- 3) เทศบาลตำบลพระพุทธบาทเชียงคาน ร่วมสนับสนุนพัฒนาป้ายและสื่อประชาสัมพันธ์ให้กลุ่มฯ ได้แก่ ป้ายวิสาหกิจชุมชน ป้ายโครงสร้างสมาชิกกลุ่ม และป้ายไว้นิลผลิตภัณฑ์สำหรับออกบูธ ประชาสัมพันธ์ผลิตภัณฑ์

2.2.3 อบรมเชิงปฏิบัติการ “พัฒนาศักยภาพนักสื่อความหมายเส้นทางศึกษารวมชาติป่าชุมชน”



กิจกรรมนี้ได้จัดขึ้นเมื่อวันที่ 17 ตุลาคม 2560 ณ หอประชุมบ้านหนองผุก อำเภอเชียงกลาง เพื่อให้ผู้เข้ารับการอบรมมีความรู้ความเข้าใจหลักการและทักษะการเป็นผู้สื่อความหมายที่ดีและถูกต้อง เสริมสร้างกระบวนการเรียนรู้การนำเสนอและกิจกรรมสื่อความหมายในแต่ละเส้นทางศึกษารวมชาติ เพื่อให้ผู้เข้ารับการอบรมได้ฝึกปฏิบัติในพื้นที่จริง รวมไปถึงแลกเปลี่ยนประสบการณ์และแสดงความคิดเห็น การรับฟังความคิดเห็นเพื่อนำไปปรับปรุงเพิ่มเติมให้เกิดความเหมาะสมกับพื้นที่ มีผู้เข้าร่วม 35 คน ชาย 17 คน หญิง 18 คน

ผลที่ได้รับจากการดำเนินกิจกรรม

- 1) กลุ่มละอ่อนฮักป่า เยาวชน และปราชญ์ชุมชน ร่วมเป็นนักสื่อความหมายประจำจุดเรียนรู้เส้นทางศึกษารวมชาติป่าชุมชนบ้านหนองผุก
- 2) เยาวชนมีทักษะเพิ่มขึ้น และสามารถสื่อความหมายประจำจุดเรียนรู้ได้
- 3) ปรับเปลี่ยนเส้นทางศึกษารวมชาติป่าชุมชนบ้านหนองผุก

ฐานที่ 1 ฮู้จักป่า...บ้านเฮาหนองผุก เพิ่มข้อมูลประจำฐาน รายละเอียด และประวัติหมู่บ้าน ความเป็นมาของป่าชุมชน จัดทำเก้าอี้ไม้ไผ่ เกมสัประจำฐาน ใช้สื่อภาพสัตว์ป่าและพืชพรรณไม้ในป่าชุมชน

ฐานที่ 2 หมากไม้ในป่า โสงยาชาวบ้าน เพิ่มข้อมูลสมุนไพร บรรยายลักษณะทางกายภาพ และสรรพคุณของสมุนไพร เพิ่มเกมสัประจำฐาน มีป้ายบาร์โค้ดข้อมูลสมุนไพรติดไว้ให้ศึกษาเพิ่มเติม

ฐานที่ 3 ฮ่องน้ำฮ่องชีวิต เปลี่ยนจุดเรียนรู้ และเพิ่มข้อมูลเรื่องฝาย ลักษณะฝายที่แตกต่างกัน เชื่อมโยงความสำคัญของน้ำกับชีวิต มีเก้าอี้ไม้ไผ่ เกมสัประจำฐาน

ฐานที่ 4 สายฮ้างสายสัมพันธ์ คน-ป่า-ชุมชน ปรับจุดเรียนรู้ เพิ่มศาลเพียงตา บรรยายพิธีกรรมความเชื่อในการเข้าป่า พิธีบวชป่า และการทำแนวกันไฟ และมีกิจกรรมไหว้ศาล

ฐานที่ 5 ป่าเขียวฮุ่มฮุ่ม ปรับจุดเรียนรู้ ปรับปรุงเส้นทางเดินระหว่างทาง

2.2.4 ประชุมแลกเปลี่ยนแหล่งเรียนรู้สิ่งแวดล้อมชุมชน ภูมิปัญญา และวัฒนธรรมท้องถิ่น



กิจกรรมนี้ได้จัดเมื่อวันที่ 11 สิงหาคม 2560 ณ โรงเรียนบ้านเกวต อำเภอยางชุมน้อย จังหวัดศรีสะเกษ เพื่อเสริมสร้างกระบวนการเรียนรู้ทรัพยากรท้องถิ่นสำหรับเยาวชนคนต้นน้ำ กระตุ้นเยาวชนให้เห็นคุณค่าของทรัพยากรท้องถิ่นด้านทรัพยากรป่าไม้ วัฒนธรรม และภูมิปัญญาท้องถิ่น ตลอดจนเป็นเวทีให้เยาวชนได้แสดงออกและเป็นแนวทางการพัฒนากลุ่มเยาวชนในอนาคต โดยมีผู้เข้าร่วมกิจกรรม 26 คน เป็นชาย 21 คน หญิง 5 คน

ผลที่ได้รับจากการดำเนินกิจกรรม

- 1) ประสพการณ์ องค์ความรู้ทรัพยากรท้องถิ่นจากผู้นำชุมชน ประชาชนชาวบ้าน กระบวนการเชื่อมโยงกิจกรรมการจัดการป่าชุมชนกับการพัฒนาชุมชนทั้งด้านเศรษฐกิจ สังคมและสิ่งแวดล้อม
- 2) โรงเรียนบ้านเกวต สนใจกระบวนการสิ่งแวดล้อมศึกษา ร่วมแลกเปลี่ยนและหาแนวทางการกระบวนการเรียนรู้ทรัพยากรท้องถิ่นสำหรับเยาวชน โดยการบูรณาการโดยใช้ต้นทุนแหล่งเรียนรู้ทางภูมิปัญญาท้องถิ่น วัฒนธรรม และทรัพยากรธรรมชาติ
- 3) สร้างการมีส่วนร่วมและความสัมพันธ์ระหว่างสมาชิกในชุมชนบ้านเกวต กศน.บ้านเกวต ผู้นำชุมชน และประชาชนชาวบ้านในการบริหารจัดการทรัพยากรป่าชุมชนให้เกิดการอนุรักษ์ ฟื้นฟูรักษาทรัพยากร-ธรรมชาติและสิ่งแวดล้อมภายในชุมชน
- 4) วางแผนกิจกรรมระยะต่อไป ได้แก่ การศึกษาพืชท้องถิ่นสู่ความมั่นคงและระบบนิเวศพื้นที่สูง พร้อมการศึกษาแหล่งเรียนรู้ วัฒนธรรมท้องถิ่น และประเพณี

2.2.5 ประชุมแลกเปลี่ยนกระบวนการสิ่งแวดล้อมศึกษากลุ่มเยาวชนรักษ์น้ำส้อ



กิจกรรมนี้ได้จัดขึ้นเมื่อวันที่ 6 สิงหาคม 2560 ณ หอประชุมบ้านเด่นพัฒนา หมู่ที่ 12 ตำบลเปือ อำเภอยางชุมน้อย จังหวัดศรีสะเกษ เพื่อสร้างความรู้ ความเข้าใจเกี่ยวกับพื้นฐานการทำงานของธรรมชาติ ระบบนิเวศ ความสัมพันธ์ระหว่างมนุษย์กับสิ่งแวดล้อม สร้างความตระหนัก ถึงปัญหาและผลกระทบสิ่งแวดล้อม ตลอดจนทบทวนบทบาทและประสบการณ์ของกลุ่มเยาวชนรักษ์น้ำส้อ มีผู้เข้าร่วม 12 คน ชาย 11 คน หญิง 1 คน

ผลที่ได้รับจากการดำเนินกิจกรรม

- 1) เยาวชนได้เรียนรู้ และศึกษาข้อมูลความหลากหลายทางชีวภาพของทรัพยากรป่าชุมชนบ้านส้อ-เด่นพัฒนา จากการสำรวจทรัพยากรและปริมาณคาร์บอน
- 2) เยาวชนเกิดความตระหนักในการมีส่วนร่วมดูแล ฟื้นฟู และการอนุรักษ์ทรัพยากรธรรมชาติให้เกิดความอุดมสมบูรณ์ สนใจในกิจกรรมนักร้องสายน้ำ นักร้องสายลม และกิจกรรมสำรวจทรัพยากรป่าไม้และสัตว์ป่า
- 3) จากการทบทวนบทบาทกลุ่มฯ พบว่ากลุ่มเยาวชนรักษ์น้ำส้อ เป็นกลุ่มเยาวชนที่มีความเข้มแข็งและดำเนินงานดูแลรักษาทรัพยากรธรรมชาติและสิ่งแวดล้อมในท้องถิ่นร่วมกับผู้นำชุมชนสมาชิกในชุมชนอย่างต่อเนื่อง และยังเป็นสมาชิกที่ดำเนินงานสนองพระราชดำริ โครงการอนุรักษ์พันธุกรรมพืชอันเนื่องมาจากพระราชดำริ สมเด็จพระเทพรัตนราชสุดาฯ สยามบรมราชกุมารี (อพ.สธ.) กลุ่มสวนพฤกษศาสตร์โรงเรียนเชียงกลาง “ประชาพัฒนา” แต่ด้วยความไม่ต่อเนื่องของกิจกรรม งบประมาณ ประกอบกับสมาชิกมีภารกิจที่เพิ่มขึ้นตามช่วงวัย ทำให้บทบาทของกลุ่มลดลง โครงการฯ เล็งเห็นความสำคัญในการผลักดันกลุ่มเข้ามามีส่วนร่วมในการจัดการทรัพยากรป่าบ้านส้อ-เด่นพัฒนาต่อไปในอนาคต

2.2.6 ประชุมการบริหารจัดการป่าชุมชนบ้านเกวต



กิจกรรมนี้ได้จัดขึ้นวันพฤหัสบดีที่ 8 มิถุนายน 2560 ณ บ้านเกวต เพื่อทบทวนโครงสร้าง กฎระเบียบ และเพิ่มบทบาทสตรีในการเป็นคณะกรรมการป่าชุมชน ตลอดจนติดตามความเจริญเติบโตของต้นไม้ที่ปลูกเนื่องในโอกาสวันแม่แห่งชาติ เมื่อปี 2559 ที่ผ่านมา มีผู้เข้าร่วม 53 คน เป็นชาย 20 คน หญิง 33 คน

ผลที่ได้รับจากการดำเนินกิจกรรม

- 1) ร่างกฎระเบียบป่าชุมชนที่สอดคล้องกับวิถีปฏิบัติ วัฒนธรรมประเพณีของชุมชน
 - (1) ห้ามลักลอบตัดไม้ในป่าชุมชนโดยไม่ได้รับอนุญาตจากคณะกรรมการโดยเด็ดขาด ผู้ใดฝ่าฝืนมีบทลงโทษดังนี้
 - (1.1) ฝ่าฝืนครั้งที่ 1 คณะกรรมการป่าชุมชนว่ากล่าวตักเตือนและยึดของกลาง
 - (1.2) ฝ่าฝืนครั้งที่ 2 เปรียบเทียบปรับเป็นเงินไม่เกิน 5,000 บาท/ต้น พร้อมยึดของกลาง
 - (1.3) ฝ่าฝืนครั้งที่ 3 แจ้งความดำเนินคดีตามกฎหมาย

- (2) ห้ามล่าสัตว์ป่าทุกชนิดในเขตป่าชุมชน ฝ่าฝืนและจับกุมได้มีโทษเปรียบเทียบปรับเป็นเงิน 5,000 บาท/หนึ่งตัว พร้อมยึดของกลาง
 - (3) ห้ามบุคคลภายนอกหมู่บ้านเข้ามาตีผึ้งในเขตป่าชุมชน ฝ่าฝืนและจับกุมได้เปรียบเทียบปรับเป็นเงินไม่เกิน 2,000 บาท/ครั้ง พร้อมยึดของกลาง
 - (4) ห้ามมีการเผาป่าโดยเด็ดขาด มีโทษปรับสูงสุดตั้งแต่ 10,000-15,000 บาท
 - (5) ห้ามจับสัตว์น้ำในเขตอนุรักษ์พันธุ์สัตว์น้ำบริเวณที่มีป้ายประกาศโดยเด็ดขาด ฝ่าฝืนมีโทษปรับเป็นเงินตั้งแต่ 10,000-15,000 บาท/ครั้ง
 - (6) ห้ามใช้ยาเบื่อปลา ใช้ไฟช็อต ระเบิด หรืออุปกรณ์อื่นๆ ที่ชุมชนกำหนด ฝ่าฝืนและจับกุมได้มีโทษปรับเป็นเงินไม่เกิน 15,000 บาท
 - (7) ห้ามตัดต้นไม้ทุกชนิดในเขตป่าต้นน้ำและเขตประปาภูเขาโดยเด็ดขาด มีโทษปรับเป็นเงิน 5,000 บาท/ครั้ง พร้อมยึดของกลาง
- 2) กฎระเบียบว่าด้วยการใช้ประโยชน์จากป่าชุมชน มีดังนี้
- (1) การใช้ไม้เพื่อการสร้างที่อยู่อาศัย เพื่อการเกษตร และปศุสัตว์ จะต้องขออนุญาตจากคณะกรรมการป่าชุมชน และให้มีการบันทึกเป็นลายลักษณ์อักษรไว้เป็นหลักฐาน หากคณะกรรมการมีมติอนุมัติจะต้องเสียค่าธรรมเนียมต้นละ 500-1,000 บาท
 - (2) อนุญาตให้เก็บหาของป่าได้ เช่น หน่อไม้ เห็ด ผักผลไม้ป่า แมลง กุ้ง หอย ปู ปลา สมุนไพร ไข่มดแดง เป็นต้น
 - (3) ทุกครัวเรือนจะต้องเข้าร่วมกิจกรรมป้องกันไฟป่า ทำแนวกันไฟ ทุกปีและทุกครั้งตามที่คณะกรรมการกำหนด
 - (4) ทุกครัวเรือนจะต้องมีส่วนร่วมในกิจกรรมอนุรักษ์ทรัพยากรธรรมชาติและสิ่งแวดล้อม กับหน่วยงานต่างๆ ทั้งภาครัฐและเอกชน หรือตามที่คณะกรรมการป่าชุมชนประชาสัมพันธ์ แจ้งให้ทราบ

2.2.7 ศึกษาดูงาน “เส้นทางศึกษาธรรมชาติ...การฟื้นฟูและการอนุรักษ์ป่าชุมชน”



กิจกรรมนี้ได้จัดขึ้นเมื่อวันที่ 26 กุมภาพันธ์ 2560 ณ หน่วยอนุรักษ์และจัดการต้นน้ำห้วยสามสบ เพื่อเรียนรู้และฝึกการเป็นวิทยากรนำสื่อความหมาย โดยเชื่อมโยงความสัมพันธ์กับพื้นที่ให้ง่ายต่อการเข้าใจถึงสิ่งแวดล้อม วัฒนธรรม วิถีชีวิต หรือสิ่งต่างๆ และสามารถนำความรู้ที่ได้ไปวางแผนการอบรมพัฒนาวิทยากรประจำฐานเรียนรู้ในชุมชน มีผู้เข้าร่วม 15 คน เป็นชาย 7 คน หญิง 8 คน

ผลที่ได้รับจากการดำเนินกิจกรรม

- 1) ได้เรียนรู้เส้นทางศึกษาธรรมชาติและเข้าใจถึงสิ่งแวดล้อม วัฒนธรรม และวิถีชีวิต และนำความรู้ไปปรับใช้และจัดทำแผนที่เส้นทางธรรมชาติให้เข้ากับสภาพแวดล้อมของชุมชน
- 2) ฝึกปฏิบัติเรื่องการตรวจวัดคุณภาพของน้ำอย่างง่าย ซึ่งการติดตามตรวจสอบคุณภาพน้ำจำเป็นที่ต้องมีการกำหนดตัวชี้วัด (พารามิเตอร์) ในการติดตาม เลือกตัวชี้วัดที่มีความสำคัญหรือบ่งชี้ถึงคุณภาพน้ำได้ รวมทั้งคำนึงถึงศักยภาพ งบประมาณ บุคลากร และสภาพแวดล้อมของท้องถิ่น และยังสามารถใช้สิ่งมีชีวิตที่อาศัยอยู่ในแหล่งน้ำนั้น เช่น แพลงค์ตอนพืช แพลงค์ตอนสัตว์ สหรัยขนาดใหญ่ สัตว์หน้าดิน พืชน้ำ และปลา เป็นต้น เป็นตัวชี้วัดคุณภาพน้ำอีกทางหนึ่ง

2.2.8 พัฒนาศักยภาพกลุ่มวิสาหกิจชุมชนเพื่อสังคมกลุ่มแปรรูปสมุนไพร



การพัฒนาศักยภาพกลุ่มฯ ได้ดำเนินการอย่างต่อเนื่อง โดยในช่วงมกราคม-กันยายน ได้ติดตามและทบทวนการบริหารจัดการกลุ่ม เพื่อเสริมสร้างศักยภาพและทบทวนการดำเนินงานกลุ่ม รวมถึงการศึกษาดูงานกรณีตัวอย่างที่ดี ซึ่งจัดในวันที่ 23 มิถุนายน โดยไปศึกษาดูงานวิสาหกิจชุมชนชีววิถีตำบลน้ำเกีฮัน

ปัจจุบัน กลุ่มวิสาหกิจชุมชนเพื่อสังคมกลุ่มแปรรูปสมุนไพรบ้านแคว้ง มีผลิตภัณฑ์อยู่ 2 ชนิด ได้แก่ สบู่มะเฟือง และสบู่ใบเหมือกปลาหมอ ซึ่งได้รับการตอบรับเป็นอย่างดีทั้งภายในชุมชนและชุมชนใกล้เคียง โดย 1 บาท จากการขายทุกก้อนนำกลับไปใช้เป็นกองทุนสนับสนุน พัฒนา และฟื้นฟูป่าชุมชน ทั้งนี้ กลุ่มสบู่สมุนไพรบ้านแคว้งได้รับการขึ้นทะเบียน OTOP และได้จดทะเบียนกลุ่มวิสาหกิจชุมชนเป็นที่เรียบร้อยแล้ว

2.3 การพัฒนาความร่วมมือภาคี

โครงการฯ ได้ให้ความสำคัญกับการเข้าร่วมกิจกรรมและการพัฒนาความร่วมมือกับภาคีต่างๆ ในพื้นที่ เพื่อสร้างความร่วมมือในการดำเนินงานและการบูรณาการงานที่เกี่ยวข้องร่วมกัน

25 ตุลาคม 2560	- ร่วมกิจกรรมต้อนรับรายการคนหล่อขอทำดีปี 10_นิตยสารสุดสัปดาห์ (เยี่ยมชมแหล่งเรียนรู้ป่าชุมชนบ้านหนองผุก)
25 สิงหาคม 2560	- ประชุมทำความเข้าใจ โครงการสมัครใจ คืนภูเขาคู่ให้เขียวชอุ่ม บ้านกอก อำเภอลำปาง
23-24 สิงหาคม 2560	- อบรมส่งเสริมอาชีพเพื่อพัฒนาเกษตรกร ผลิตภัณฑ์จากไม้ไผ่บ้านแคว้ง
22 กรกฎาคม 2560	- ปลูกต้นสัก (มเหศวร) คืนความอุดมสมบูรณ์แก้มิ่นป่าบ้านไร่ไทรงาม

มกราคม-กันยายน 2560	- ร่วมกิจกรรมส่งเสริมและพัฒนาฝายมีชีวิต ในจังหวัดน่าน ฝายดอนแท่น (มค.) – ฝายบ่อเกลือใต้ (กพ.) – ฝายวังก้า (พค.-กย.)
---------------------	--

2.3.1 ร่วมกิจกรรมต้อนรับรายการคนหล่อขอทำดีปี 10 (นิตยสารสุดสัปดาห์) (เยี่ยมชมแหล่งเรียนรู้ป่าชุมชนบ้านหนองผุก)



กิจกรรมนี้ได้จัดขึ้นเมื่อวันที่ 25 ตุลาคม 2560 ณ บ้านหนองผุก อำเภอเชียงกลาง เพื่อประชาสัมพันธ์ การดำเนินงานของกลุ่มเยาวชน ชุมชน ที่ร่วมกันดูแลรักษาทรัพยากรธรรมชาติและสิ่งแวดล้อม ที่สอดคล้องกับ การน้อมนำปรัชญาเศรษฐกิจพอเพียง และศาสตร์พระราชาในการดูแลอนุรักษ์ดิน น้ำ และป่า ตลอดจนเป็น การให้กำลังใจในการดำเนินการพัฒนากิจกรรมของชุมชน มีผู้เข้าร่วม 45 คน เป็นชาย 24 คน หญิง 21 คน

ผลที่ได้รับจากการดำเนินกิจกรรม:

- 1) นิตยสารสุดสัปดาห์ได้ถ่ายทำสารคดี “คนหล่อขอทำดีปี 10” ภารกิจตามรอยพระราชดำรัส ปรัชญาเศรษฐกิจพอเพียง และร่วมกิจกรรมดูแลสิ่งแวดล้อมของชุมชน ซึ่งจะนำเสนอในเดือน มกราคม 2561
- 2) นักสื่อความหมายได้ประชุมแบ่งบทบาทความรับผิดชอบ และวางแผนรูปแบบกิจกรรมร่วมกัน โดยมีทั้งหมด 3 กิจกรรม ได้แก่ เรียนรู้แนวทางเศรษฐกิจพอเพียงของโรงเรียนบ้าน หนองผุก เดินเส้นทางศึกษาธรรมชาติป่าชุมชนบ้านหนองผุก และกิจกรรมปลูกแฝก
- 3) นักสื่อความหมายมีทักษะนำเสนอ และสามารถสื่อความหมายในเส้นทางศึกษาธรรมชาติได้อย่างดี

2.3.2 ร่วมประชุมทำความเข้าใจ โครงการสมัครใจ คืนภูเขาให้เขียวขจี อำเภอเชียงกลาง



จังหวัดน่านถูกมองว่าเป็นพื้นที่ที่มีภูเขาหัวโล้นมากที่สุด ดังนั้นหน่วยงานภาครัฐระดับจังหวัดและ ระดับท้องถิ่นจึงได้วางแผนแก้ปัญหาระยะยาว โดยกำหนดยุทธศาสตร์พัฒนาและขับเคลื่อนการแก้ปัญหาทั้ง จังหวัด จึงเป็นที่มาโครงการประชารัฐน่านสมัครใจ คืนภูเขาให้เขียวขจี ซึ่งหน่วยงานปกครองท้องถิ่นจะเข้าไป

จัดประชุมชี้แจงและทำความเข้าใจกับประชาชนก่อน เพื่อทำการสำรวจข้อมูลใช้ประโยชน์ของราษฎรในพื้นที่ ป่าต้นน้ำเสื่อมสภาพบนพื้นที่สูงชัน และสร้างความเข้าใจกับราษฎรในพื้นที่ดังกล่าวในการบูรณาการแก้ไขปัญหาป่าต้นน้ำร่วมกัน

การร่วมกิจกรรมนี้ ช่วยทำให้เกิดความเข้าใจในแนวทาง และนโยบายการขับเคลื่อน การแก้ไขปัญหาภูเขาหัวโล้นของจังหวัด

2.3.3 การอบรมส่งเสริมอาชีพเพื่อพัฒนาเกษตรกร ผลิตภัณฑ์จากไม้ไผ่



กิจกรรมนี้ได้จัดขึ้นเมื่อวันที่ 23-24 สิงหาคม 2560 ณ หอประชุมบ้านแค้วัง อำเภอเชียงกลาง เพื่อการปรับเปลี่ยนอาชีพและลดพื้นที่การปลูกข้าวโพดเลี้ยงสัตว์จังหวัดน่าน สร้างโอกาสและทางเลือกในการประกอบอาชีพเป็นการเพิ่มรายได้และลดรายจ่ายในครัวเรือน ส่งเสริมความรู้และทักษะด้านอาชีพแก่ประชาชนในพื้นที่ ตลอดจนมีการดำเนินชีวิตบนพื้นฐานแนวคิดปรัชญาเศรษฐกิจพอเพียง ภายใต้โครงการโครงการพัฒนาหมู่บ้านต้นแบบตามแนวปรัชญาเศรษฐกิจพอเพียง ตามแนวทางกิจกรรมปิดทองหลังพระสืบสานแนวพระราชดำริ สภาเกษตรกรจังหวัดน่าน

จากการเข้าร่วมอบรมครั้งนี้ ชุมชนได้ฝึกทักษะการใช้ประโยชน์จากไม้ไผ่ ในด้านของการทำเฟอร์นิเจอร์ เครื่องใช้ต่างๆ อาทิ แคร่ เก้าอี้ บันไดลิง เป็นต้น ซึ่งเป็นพืชในท้องถิ่น มีการปลูกตามหัวไร่ปลายนารวมทั้งในป่าชุมชน ซึ่งสามารถนำมาทำเป็นอาชีพสร้างรายได้เสริมให้กับชุมชนได้

2.3.4 ปลูกต้นสัก (มเหศวร) คืนความอุดมสมบูรณ์แก่ผืนป่า



กิจกรรมนี้ได้จัดขึ้นเมื่อวันที่ 22 กรกฎาคม 2560 ณ บ้านไร่ไทรงาม อำเภอทุ่งช้าง เพื่อเป็นการฟื้นฟูป่าให้มีความสมบูรณ์ เพิ่มพื้นที่สีเขียวและต้นไม้ในท้องถิ่นชุมชน รวมไปถึงการสร้างตระหนักรู้ให้ชุมชนช่วยกันดูแลรักษาป่าและลดการบุกรุกพื้นที่ป่า ในการจัดกิจกรรมครั้งนี้ได้รับการอนุเคราะห์กล้าไม้สักจากหน่วยจัดการต้นน้ำน้ำปอน

จากการร่วมกิจกรรมในครั้งนี้ ช่วยสร้างความตระหนักให้ชุมชนรักษ์และหวงแหนทรัพยากรธรรมชาติ ในท้องถิ่นของตน และเป็นการสร้างจิตสำนึกที่ดีในการส่งเสริมให้ชุมชนรักการปลูกและดูแลรักษาป่าไม้หรือ ต้นไม้ที่ตนเองปลูก

2.3.5 ร่วมส่งเสริมและพัฒนาฝายมีชีวิตในอำเภอเชียงกลาง

ฝายดอนแท่น (มกราคม) -- ฝายบ่อเกลือใต้ (กุมภาพันธ์) -- ฝายวังก้า (พฤษภาคม)



อำเภอเชียงกลางประสบปัญหาซ้ำๆ ที่ต้องประสบกับน้ำหลากในฤดูฝน จนทำให้ไม่สามารถกักเก็บน้ำไว้ได้ทั้งยังขาดแคลนน้ำในฤดูแล้ง จึงส่งผลให้การทำเกษตรกรรมประสบภาวะปัญหาต่างๆ จนทำให้ผลผลิตไม่เป็นไปตามความต้องการ สิ่งเหล่านี้ล้วนแต่ส่งผลต่อวิถีการดำรงชีวิตของผู้คนในชุมชน ผู้นำและสมาชิกในชุมชนจึงเกิดแนวคิดที่จะร่วมกันจัดการกับปัญหาที่เกิดขึ้น โดยการนำแนวคิด “ฝายมีชีวิต” เข้ามาประยุกต์ใช้ มุ่งเน้นการมีส่วนร่วมของสมาชิกชุมชนและหน่วยงานในพื้นที่

ทั้งนี้ โครงการฯ ได้มีส่วนร่วมในการสำรวจพื้นที่ การสร้างเวทีประชาคม และการประสานความร่วมมือกับทุกภาคส่วนจนนำไปสู่กระบวนการทำงานร่วมกันจนสำเร็จ ดังนั้นฝายมีชีวิตจึงเป็นพื้นที่อีกหนึ่งแห่งในจังหวัดน่านที่ได้รื้อฟื้นแนวทางการแก้ปัญหาน้ำแล้ง โดยการสร้างฝายมีชีวิต เพื่อสร้างความอุดมสมบูรณ์และความชุ่มชื้นของป่าต้นน้ำน่านให้กลับคืนมาดังศาสตร์ของพระราชชา

2.4 สรุปการดำเนินงาน

ตลอดปี 2560 โครงการฯ มุ่งมั่นดำเนินกิจกรรมเพื่อส่งเสริมและสนับสนุนการจัดการป่าชุมชนอย่างยั่งยืนและเป็นรูปธรรม รวมถึงส่งเสริมการใช้ประโยชน์จากป่าชุมชนอย่างสมดุล ทั้งนี้ การพัฒนากิจกรรมได้ดำเนินงานเชื่อมโยงกันทั้งการพัฒนาศักยภาพสตรีและกลไกชุมชน เพื่อเสริมสร้างศักยภาพกลไกการทำงานอย่างยั่งยืน อาทิ การอบรมเชิงปฏิบัติการ พัฒนากลุ่มวิสาหกิจชุมชน ศึกษาดูงาน เป็นต้น และการพัฒนาและฟื้นฟูป่าชุมชน ได้ทำการสำรวจการใช้ประโยชน์ทรัพยากรพืชท้องถิ่น (เมี่ยง) พัฒนาเส้นทางศึกษาธรรมชาติป่าชุมชน บ้านหนองผุก สนับสนุนและส่งเสริมการสร้างฝายมีชีวิต เติมน้ำ เพิ่มผืนป่าบ้านแคว้ง กิจกรรมบวชป่า รักษาป่ารักษ์น้ำ รวมไปถึงกิจกรรมลาดตระเวนป้องกันไฟป่าและทำแนวกันไฟ ตลอดจนการพัฒนาความร่วมมือกับภาคีที่เกี่ยวข้องได้แก่ ประชุมทำความเข้าใจ โครงการสมัครใจ คืนภูเขาให้เขียวขจี ปลูกต้นสัก (มเหศวร) คืนความอุดมสมบูรณ์แก่ผืนป่าบ้านไร่ไทรงาม รวมถึงร่วมกิจกรรมต้อนรับรายการคนหล่อขอทำดีปี 10 นิตยสารสุดสัปดาห์ (เยี่ยมชมแหล่งเรียนรู้ป่าชุมชนบ้านหนองผุก) โดยสรุปภาพรวมได้ดังนี้

- ป่าชุมชน 5 หมู่บ้าน (อำเภอเชียงกลาง) ได้รับการตรวจสอบเอกสารเรียบร้อย (แบบปชช. 3) และเตรียมยื่นเอกสารขออนุมัติสำหรับป่าชุมชนในอำเภอทุ่งช้าง 6 หมู่บ้าน ได้ปรับแก้เอกสารตามนโยบายของกรมป่าไม้ และรอตรวจสอบพื้นที่ร่วมกับกรมอุทยานแห่งชาติ สัตว์ป่า และพันธุ์พืช
- คณะกรรมการป่าชุมชนบ้านทุ่งอ้าว บ้านแคว้ง บ้านหนองผุก และบ้านเกวต มีสัดส่วนผู้หญิงเพิ่มขึ้นร้อยละ 40
- บ้านหนองผุก พัฒนาเส้นทางศึกษาธรรมชาติป่าชุมชน ประกอบด้วยจุดเรียนรู้ 5 ฐานเรียนรู้สำคัญที่แสดงถึงบริบทและจุดเด่นของป่าชุมชน รวมถึงกิจกรรมตัวอย่างในการดูแลรักษาป่าชุมชนของบ้านหนองผุก
- กลุ่มสบู่สมุนไพรบ้านแคว้ง ได้ยื่นจดทะเบียนกลุ่มวิสาหกิจชุมชน และลงทะเบียนผู้ผลิตผู้ประกอบการสินค้าหนึ่งตำบล หนึ่งผลิตภัณฑ์ (OTOP) และปัจจุบันผลิตสบู่สมุนไพร จากน้ำหมักมะเฟือง ใบเหงือกปลาหมอ
- บ้านเกวตได้ใช้ประโยชน์และพึ่งพิง “เมียง” ทรัพยากรตามธรรมชาติในป่าชุมชน และขยายพื้นที่ปลูกกล้วยที่พื้กออาศัย สร้างรายได้ให้กับชุมชนได้อย่างต่อเนื่อง
- ฝ่ายมีชีวิตบ้านแคว้ง จากความร่วมมือของภาคส่วนต่างๆ เริ่มสะสมต้นทุนทางน้ำ เพื่อเพิ่มความชุ่มชื้นให้ระบบนิเวศในป่าชุมชน รวมทั้งแก้ปัญหาหน้าหลากช่วงฤดูฝน
- ป่าชุมชนหมู่บ้านเป้าหมายทั้ง 10 หมู่บ้านและหมู่บ้านขยายผล ได้รับการพัฒนาและฟื้นฟูระบบนิเวศ โดยการป้องกันและบรรเทาไฟป่า การลาดตระเวนเพื่อเฝ้าระวัง และการทำแนวกันไฟตั้งแต่เดือนมีนาคม-เมษายน
- ภาควิชาความร่วมมือเพิ่มขึ้นไม่ว่าจะเป็น องค์การภาคีรัฐภาคเอกชน หน่วยงานปกครองระดับท้องถิ่น หน่วยงานทั้งภายในอำเภอเชียงกลางและจังหวัด ได้แก่ อำเภอเชียงกลาง เทศบาลตำบลพระพุทธบาทเชียงคาน ผู้นำชุมชนระดับท้องที่ เกษตรอำเภอ พัฒนาชุมชน สภาเกษตรกรจังหวัดน่าน กรมทหารพรานที่ 32
- ผู้หญิงเข้าร่วมกิจกรรมร้อยละ 75.33 จากจำนวนผู้เข้าร่วมกิจกรรมรวม 823 คน

ทั้งนี้ การดำเนินงานที่ผ่านสามารถส่งเสริมบทบาทสตรีให้มีส่วนร่วมดูแล ฟื้นฟู และอนุรักษ์ป่าชุมชน ส่งเสริมการเรียนรู้การจัดการทรัพยากรป่าไม้ และอนุรักษ์ให้เกิดความยั่งยืน รวมทั้งมีการนำเอาทรัพยากรที่มีอยู่มาใช้ให้เกิดประโยชน์สูงสุด และทำเป็นแหล่งเรียนรู้ ซึ่งนำไปสู่การพัฒนาและปรับปรุงแผนกิจกรรมด้านป่าชุมชนให้สอดคล้องกับบริบทป่าของแต่ละบ้าน นอกจากนี้ ยังได้มีการพัฒนาความรู้กับภาคีอื่นๆ ที่เกี่ยวข้องอย่างต่อเนื่อง เพื่อสร้างเครือข่ายในการจัดการทรัพยากรป่าไม้อย่างยั่งยืน

3. การท่องเที่ยวเชิงอนุรักษ์

การท่องเที่ยวเชิงอนุรักษ์ พัฒนาขึ้นในพื้นที่เป้าหมาย เพื่อส่งเสริมการท่องเที่ยวที่ยั่งยืน รักษาสภาพทรัพยากรธรรมชาติและสิ่งแวดล้อมที่ดี โดยในการพัฒนากิจกรรมนั้นเน้นการมีส่วนร่วมของชุมชน เสริมสร้างบทบาทและศักยภาพสตรีให้เข้ามามีส่วนร่วมในการจัดการท่องเที่ยว และดูแลรักษาทรัพยากรธรรมชาติและสิ่งแวดล้อม อันเป็นต้นทุนในการจัดการท่องเที่ยวอย่างยั่งยืน ซึ่งเป็นประเด็นร่วมที่ชุมชนได้เห็นถึงความสำคัญและต้องการจะนำมาเป็นกลไกขับเคลื่อนการพัฒนาชุมชนให้เกิดกระบวนการพัฒนาแบบมีส่วนร่วม และเข้ามาดูแลอนุรักษ์ทรัพยากรธรรมชาติและสิ่งแวดล้อมที่เป็นแหล่งท่องเที่ยว อนุรักษ์พื้นที่ปศุสัตว์ปลอดสารพิษวัฒนธรรมและภูมิปัญญาท้องถิ่น มีส่วนร่วมกับการกำหนดแนวทางเพื่อพัฒนาเศรษฐกิจและสิ่งแวดล้อมของชุมชนในหมู่บ้านเป้าหมายคือ บ้านมณีพุกษ์ อำเภอทุ่งช้าง จังหวัดน่าน

ทั้งนี้ การดำเนินงานตลอดปี 2560 ที่ผ่านมา (มกราคม-ธันวาคม 2560) โครงการฯ ได้มุ่งเน้นการพัฒนาข้อมูลและประชาสัมพันธ์การท่องเที่ยว พัฒนาศักยภาพสตรีและกลไกกลุ่มท่องเที่ยว สร้างกระบวนการมีส่วนร่วมของชุมชน และผลักดันสตรีให้เข้ามามีบทบาทเพิ่มมากขึ้น

3.1 การพัฒนากิจกรรมการท่องเที่ยว

การพัฒนากิจกรรมการท่องเที่ยว เป็นการพัฒนากิจกรรมที่เหมาะสมและเป็นไปตามความต้องการของชุมชน ไปพร้อมๆ กับกระบวนการเสริมสร้างการเรียนรู้และพัฒนาศักยภาพองค์ความรู้ด้านต่างๆ โดยเน้นให้ผู้หญิงเข้ามามีบทบาทในการจัดการท่องเที่ยวโดยชุมชนให้มากขึ้น

3 สิงหาคม 2560	- ต้อนรับคณะศึกษาดูงานและท่องเที่ยวเชิงเกษตร มหาวิทยาลัยแม่ฟ้าหลวง จังหวัดเชียงราย
16 กรกฎาคม 2560	- ปลูกป่าในสวนกาแพ บ้านมณีพุกษ์
9 มิถุนายน 2560	- ประชาสัมพันธ์กิจกรรมการท่องเที่ยวโดยชุมชน
2 มีนาคม 2560	- สรุปรูปการพัฒนาผลิตภัณฑ์สปาแพ และการออกแบบบรรจุภัณฑ์
18 กุมภาพันธ์ 2560	- ผลิตสปาแพทดลองนำออกจำหน่ายงานลานวัฒนธรรม

3.1.1 รับคณะศึกษาดูงานและท่องเที่ยวเชิงเกษตร มหาวิทยาลัยแม่ฟ้าหลวง จังหวัดเชียงราย



กลุ่มท่องเที่ยวโดยชุมชนบ้านมณีพฤกษ์ ได้มีโอกาสต้อนรับคณะศึกษาดูงานและท่องเที่ยวเชิงเกษตร จากมหาวิทยาลัยแม่ฟ้าหลวง จังหวัดเชียงราย เมื่อวันที่ 3 สิงหาคม 2560 โดยมีคณะอาจารย์และนักศึกษา จำนวน 40 คน เข้ามาศึกษาดูงาน แลกเปลี่ยนการทำปลูกพืชเมืองหนาว การปลูกกาแฟ ตลอดจนเยี่ยมชมสวนกาแฟ ชมและชิมผลิตภัณฑ์จากกาแฟ และผลผลิตทางเกษตร เช่น ลูกพลับ เป็นต้น

ผลที่ได้รับจากการจัดกิจกรรม

- 1) กลุ่มท่องเที่ยวโดยชุมชนฯ ได้พัฒนาศักยภาพการจัดการต้อนรับคณะในรูปแบบการศึกษาดูงาน และประชาสัมพันธ์การท่องเที่ยวเชิงอนุรักษ์ให้เป็นที่รู้จัก
- 2) กลุ่มท่องเที่ยวโดยชุมชนฯ มีรายได้เข้ากลุ่ม แบ่งเป็นรายได้จากการจัดอาหาร ที่พัก และขายผลิตภัณฑ์กาแฟ และพืชผลเมืองหนาว
- 3) แลกเปลี่ยนมุมมองและประสบการณ์การปลูกกาแฟ และพืชเมืองหนาวร่วมกับคณะอาจารย์และนักศึกษา

3.1.2 ปลูกป่าในสวนกาแฟ บ้านมณีพฤกษ์



กิจกรรมนี้ได้จัดขึ้นเมื่อวันที่ 15-16 กรกฎาคม 2560 ณ บ้านมณีพฤกษ์ อำเภอทุ่งช้าง จังหวัดน่าน โดยวันแรกปลูกพญาเสือโคร่งระหว่างเส้นทางขึ้นดอยผาผึ้ง ด้วยความร่วมมือระหว่างชมรมผู้ประกอบการที่พักน่าน ชมรมกาแฟจังหวัดน่าน การท่องเที่ยวแห่งประเทศไทย สำนักงานแพร่ บริษัทแอร์เอเชีย ธนาคารเพื่อการเกษตรและสหกรณ์การเกษตรจังหวัดน่าน วันที่สอง โครงการภูมริฯ ร่วมกับชมรมกาแฟจังหวัดน่าน และกลุ่มท่องเที่ยวบ้านมณีพฤกษ์ นำร่องปลูกป่าในสวนกาแฟเกอชัว และสวนกาแฟจาวา เพื่อฟื้นฟูทรัพยากรธรรมชาติและสิ่งแวดล้อมในพื้นที่สวนกาแฟ มีผู้เข้าร่วมกิจกรรมทั้งสิ้นจำนวน 90 คน เป็นชาย 45 คน หญิง 45 คน

ผลที่ได้รับจากการจัดกิจกรรม

- 1) ปลูกต้นพญาเสือโคร่ง 300 ต้น ตลอดทางขึ้นดอยผาผึ้ง และในชุมชน 200 ต้น
- 2) ปลูกต้นไม้ในสวนกาแฟ 89 ต้น ได้แก่ ต้นชาอัสสัม (เมี่ยง) ต้นจันทน์หอม ต้นอะโวคาโด ต้นขนุน ต้นทุเรียน และไผ่กิมชุง ในสวนกาแฟเกอิชา ของนายวิชัย กำเนิดมงคล และสวนกาแฟจาวา ของนายพงษ์ศักดิ์ โชติอัครวงศ์ ซึ่งเป็นการนำร่อง และวางแผนขยายผลต่อไป
- 3) ประชาสัมพันธ์และเผยแพร่กิจกรรมการจัดการท่องเที่ยวเชิงอนุรักษ์ให้หน่วยงานและองค์กรเอกชนภายในท้องถิ่นและจังหวัดได้รับทราบ
- 4) สร้างความร่วมมือระหว่างหน่วยงาน ภาครัฐเครือข่ายในการดำเนินงานและการบูรณาการกิจกรรมร่วมกัน

3.1.3 ประชาสัมพันธ์กิจกรรมการท่องเที่ยวโดยชุมชน



การประชาสัมพันธ์กิจกรรมการท่องเที่ยวโดยชุมชนครั้งนี้ โครงการฯ และผู้แทนชุมชนมณีพฤกษ์ ได้เข้าร่วมงาน “สานต่อ งานพอสอน” ของมูลนิธิปิดทองหลังสีบสานแนวพระราชดำริ ณ โรงแรมดุสิตธานี กรุงเทพมหานคร โดยจัดขึ้นเมื่อวันศุกร์ที่ 9 มิถุนายน 2560

โดยบ้านมณีพฤกษ์ ได้นำเสนอกิจกรรมเด่นด้านการท่องเที่ยววัฒนธรรมและธรรมชาติ ผลิตภัณฑ์ของสมาชิกกลุ่ม ได้แก่ กาแฟออบแกนิค “เดอแม้ง” ผ้าปักม้ง สบู่กาแฟ ซึ่งมี นายวิชัย กำเนิดมงคล ประธานกลุ่มท่องเที่ยวโดยชุมชนบ้านมณีพฤกษ์ ร่วมนำเสนอกิจกรรมความดีของชุมชน โดยได้รับความสนใจจากภาคธุรกิจและผู้เข้าร่วมงาน

3.1.4 สรุปการพัฒนาผลิตภัณฑ์สบู่กาแฟ และการออกแบบบรรจุภัณฑ์



กิจกรรมนี้ได้จัดขึ้นเมื่อวันที่ 2 มีนาคม 2560 มีวัตถุประสงค์เพื่อเสริมสร้างทักษะการจัดทำผลิตภัณฑ์ชุมชนที่เป็นมิตรกับสิ่งแวดล้อมและผลิตภัณฑ์เชิงธุรกิจ บรรลุวัตถุประสงค์สามารถทำหน้าที่เป็นสื่อสารการตลาด เช่น ความมีเอกลักษณ์พิเศษโดดเด่นของสินค้าที่สามารถสร้างความสนใจ ความทรงจำ ทักษะที่ดี และทำให้ผู้ซื้อเข้าใจถึงคุณประโยชน์คุณค่าของสินค้า โดยบรรลุวัตถุประสงค์สามารถเอื้อประโยชน์ด้านหน้าที่ใช้สอย มีความปลอดภัย ประหยัดและมีประสิทธิภาพ มีผู้เข้าร่วม 12 คน ชาย 2 คน หญิง 10 คน

ผลที่ได้รับจากการดำเนินกิจกรรม

- 1) สมาชิกกลุ่มท่องเที่ยวเข้าใจกระบวนการสร้างสรรค์บรรจุภัณฑ์ ซึ่งมีองค์ประกอบที่เข้ามาเกี่ยวข้องที่ส่งผลต่อราคาของการพัฒนาบรรจุภัณฑ์ ทั้งต่อราคารวมและราคาต่อหน่วย ได้แก่ ราคาต้นทุนของวัสดุบรรจุภัณฑ์ ราคาของกรรมวิธีการผลิตบรรจุภัณฑ์ ราคาของการเก็บรักษาและการขนส่ง ราคาของเครื่องมือเครื่องจักร ที่ใช้ในการผลิตและบรรจุภัณฑ์ และราคาของการใช้แรงงานที่เกี่ยวข้อง
- 2) สมาชิกกลุ่มวางแผนออกแบบรูปแบบผลิตภัณฑ์สบู่กาแฟเป็น 2 ขนาด ได้แก่ ขนาด 30 กรัม และขนาด 100 กรัม รูปทรงสบู่กาแฟขนาด 30 กรัม เป็นรูปทรงวงรี ส่วนขนาด 100 กรัมเป็นรูปทรงสี่เหลี่ยมผืนผ้าขอบมน บรรจุภัณฑ์จะห่อหุ้มสบู่กาแฟเป็นกล่องกระดาษสี่เหลี่ยมผืนผ้าขนาดใกล้เคียงกับสบู่ เพื่อให้สัมผัสและมองเห็นผลิตภัณฑ์โดยตรง ซึ่งบรรจุภัณฑ์ชั้นในจะทำหน้าที่หลักในการป้องกันสินค้าจากความชื้นและอากาศ สติกเกอร์โลโก้จะมีรูปเมล็ดกาแฟและใบ สติกเกอร์สำหรับติดที่ตัวสินค้าจะทำเป็นสายรัดรอบกล่อง เพื่อบอกคุณลักษณะ สรรพคุณสินค้า รวมถึงต้องการแจ้งเบอร์โทร ราคา ลงบนแพ็คเกจสินค้าที่จะขายเพื่ออำนวยความสะดวกลูกค้าได้ง่ายขึ้น และยังเป็นการตลาดแก่ตัวสินค้าดูโดดเด่นยิ่งขึ้น

3.1.5 ผลิตสบู่กาแฟทดลองนำออกจำหน่ายงานลานวัฒนธรรม



กิจกรรมนี้ได้จัดขึ้นเมื่อวันที่ 18 กุมภาพันธ์ 2560 กลุ่มสตรีเพื่อการจัดการท่องเที่ยวโดยชุมชน ภายใต้การดำเนินงานของกลุ่มท่องเที่ยวโดยชุมชนบ้านมณีพฤกษ์ ได้ดำเนินงานผลิตสบู่กาแฟ เพื่อนำมาทดลองจำหน่ายในงานลานวัฒนธรรม ผู้เข้าร่วม 10 คน ชาย จำนวน 2 คน เป็นหญิง จำนวน 8 คน

ผลที่ได้รับจากการดำเนินกิจกรรม

- 1) ทักษะและความชำนาญในการผลิตสบู่กาแฟของสมาชิกเพิ่มขึ้น
- 2) ผลิตภัณฑ์สบู่กาแฟสำหรับทดสอบตลาดงานลานวัฒนธรรมบ้านมณีพฤกษ์

3.2 การพัฒนาศักยภาพสตรีและกลไกชุมชน

การดำเนินกิจกรรมด้านการพัฒนาศักยภาพสตรีและกลไกชุมชน นับว่าเป็นกิจกรรมสำคัญ อันเป็นจุดเริ่มต้นของการพัฒนากิจกรรมด้านต่างๆ ในชุมชน โดยตลอดระยะเวลาที่ผ่านมาโครงการได้มุ่งเน้นในการส่งเสริมให้ชุมชนเข้ามามีส่วนร่วมในการพัฒนา โดยเฉพาะการเสริมสร้างศักยภาพและบทบาทสตรีให้เข้ามามีส่วนร่วมมากขึ้น

กรกฎาคม-พฤศจิกายน 2560	- ติดตามการจดทะเบียนวิสาหกิจชุมชน
22 กรกฎาคม 2560	- ประชุมพัฒนาศักยภาพการบริหารจัดการกลุ่มท่องเที่ยวโดยชุมชนบ้านมณีพฤกษ์
มิถุนายน-ธันวาคม 2560	- ติดตามการขับเคลื่อนการจัดการท่องเที่ยวโดยชุมชนบ้านมณีพฤกษ์
17 พฤษภาคม 2560	- ประชุมสร้างความเข้าใจและแลกเปลี่ยนความร่วมมือการส่งเสริมการจัดการท่องเที่ยวโดยชุมชนบ้านมณีพฤกษ์
18 เมษายน 2560	- ประชุมแกนนำกลุ่มท่องเที่ยวโดยชุมชนบ้านมณีพฤกษ์
25 มกราคม 2560	- ประชุมสรุปผลการดำเนินงานกลุ่มและติดตามการพัฒนาข้อมูลแหล่งท่องเที่ยว

3.2.1 ติดตามการจดทะเบียนวิสาหกิจชุมชน



การขอจดทะเบียนวิสาหกิจชุมชน ได้เริ่มพัฒนามาตั้งแต่วันที่ 22 กรกฎาคม 2560 ซึ่งเป็นความต้องการร่วมกันของกลุ่มฯ เพื่อให้การจัดกลุ่มถูกต้อง และเพื่อต่อยอดพัฒนากิจกรรมในอนาคต โดยโครงการฯ ได้ช่วยตรวจสอบความถูกต้องและความครบถ้วนของเอกสาร ทั้งนี้ กลุ่มได้ยื่นเอกสารเพื่อจดทะเบียนวิสาหกิจชุมชนต่อสำนักงานเกษตรอำเภอทุ่งช้างไปเมื่อวันที่ 19 กันยายน 2560 ปัจจุบัน สำนักงานเกษตรอำเภอทุ่งช้าง ได้ให้ปรับแก้เอกสารและเตรียมยื่นเอกสารใหม่

ผลที่ได้รับจากการดำเนินกิจกรรม

- 1) กลุ่มท่องเที่ยวโดยชุมชนบ้านมณีพฤกษ์มีความรู้ความเข้าใจและเห็นความสำคัญของการจดทะเบียนวิสาหกิจชุมชนที่ถูกต้องตาม พ.ร.บ. ส่งเสริมรัฐวิสาหกิจชุมชน พ.ศ. 2548
- 2) ยื่นเอกสารขอจดทะเบียนวิสาหกิจชุมชน 2 กลุ่ม ได้แก่ วิสาหกิจชุมชนกลุ่มท่องเที่ยวโดยชุมชนบ้านมณีพฤกษ์ และวิสาหกิจชุมชนกาแฟ “เดอ มิ่ง”

3.2.2 ประชุมพัฒนาศักยภาพการบริหารจัดการกลุ่มท่องเที่ยวโดยชุมชนบ้านมณีพฤกษ์



กิจกรรมนี้ได้จัดขึ้นเมื่อวันที่ 22 กรกฎาคม 2560 ณ ศูนย์บริการข้อมูลนักท่องเที่ยวบ้านมณีพฤกษ์ เพื่อทบทวนโครงสร้างคณะกรรมการกลุ่มท่องเที่ยวโดยชุมชนบ้านมณีพฤกษ์ ปรับปรุงและเพิ่มบทบาทการทำงานของคณะกรรมการและสมาชิก โดยปรับให้กรรมการบางท่านที่ไม่ได้อยู่ในหมู่บ้านให้เป็นสมาชิกกลุ่มแทนและเพิ่มคณะกรรมการคนใหม่เข้าไป นอกจากนี้ ยังได้ให้ความรู้ความเข้าใจเรื่องจดทะเบียนวิสาหกิจชุมชนกับสำนักงานเกษตรอำเภอทุ่งช้าง มีผู้เข้าร่วมทั้งหมด 18 คน เป็นชาย 8 คน เป็นหญิง 10 คน

ผลที่ได้รับจากการจัดกิจกรรม

- 1) ปรับโครงสร้างคณะกรรมการกลุ่มท่องเที่ยวโดยชุมชนและบทบาทหน้าที่ให้เกิดความชัดเจนมากขึ้น โดยมีคณะกรรมการทั้งหมด 13 คน ดังนี้
 - (1) นายวิชัย กำเนิดมงคล ประธาน
 - (2) นายมานะ กำเนิดมงคล รองประธาน
 - (3) นายพงษ์ศักดิ์ โชติอัสววงศ์ รองประธาน
 - (4) นายวิชัย คงพิริยะนันท์ เลขานุการ
 - (5) นายชัย กำเนิดมงคล เภรัญญิก
 - (6) นายถาวร จิรนนทนกุล ปฎิคม
 - (7) นางวิลาสินี กำเนิดมงคล ประชาสัมพันธ์
 - (8) นายมัง แซ่ย่าง กรรมการ
 - (9) นายสุวัฒน์ จิรนนทนกุล กรรมการ
 - (10) นายสมาน กำเนิดมงคล กรรมการ
 - (11) นายสมพงษ์ กำธรศิริพานิช กรรมการ
 - (12) นายฉั่วตั้ง แซ่ย่าง กรรมการ
 - (13) นางสาวนภาพร กำเนิดมงคล กรรมการ
- 2) ออกแบบป้ายข้อมูลเส้นทางแหล่งท่องเที่ยวทางธรรมชาติ วัฒนธรรม และเชิงเกษตร ให้เป็นชุดเดียวกัน เพื่อนำไปติดหน้าศูนย์บริการข้อมูลนักท่องเที่ยว พมพ.6 และพัฒนาศูนย์บริการข้อมูลนักท่องเที่ยวโดยชุมชนบ้านมณีพฤกษ์
- 3) ผลิตภัณฑ์กาแฟ เดอแม้ง ของกลุ่มเตรียมยื่นเอกสารขึ้นทะเบียนหนึ่งตำบลหนึ่งผลิตภัณฑ์ (OTOP) เพื่อยกระดับมาตรฐานผลิตภัณฑ์

4) เสนอชื่อคณะกรรมการกลุ่มผลิตภัณฑ์สบู่กาแพบ้านมณีพุกข์ และกฎระเบียบให้มีความชัดเจนมากขึ้นและสามารถขับเคลื่อนกิจกรรมของกลุ่มได้อย่างต่อเนื่อง โดยมีโครงสร้างการดำเนินงานทั้งหมด 7 คน ดังนี้

- | | |
|--------------------------------|-----------|
| (1) นายมานะ กำเนิดมงคล | ประธาน |
| (2) นางพิญศรี โชติอัครวงศ์ | รองประธาน |
| (3) นางสาวลลิตา ทรงวรพันธ์ | เหรัญญิก |
| (4) นางพนิดา กำเนิดมงคล | ฝ่ายผลิต |
| (5) นายพงษ์ศักดิ์ โชติอัครวงศ์ | กรรมการ |
| (6) นายพงศ์พัทธ์ ทรงวรพันธ์ | กรรมการ |
| (7) นางสาวนภาพร กำเนิดมงคล | กรรมการ |

3.2.3 ติดตามการขับเคลื่อนการจัดการท่องเที่ยวโดยชุมชนบ้านมณีพุกข์



โครงการฯ ได้ติดตามการขับเคลื่อนการจัดการท่องเที่ยวโดยชุมชนฯ อย่างต่อเนื่อง โดยมีการติดตามทั้งแบบเป็นทางการและไม่เป็นทางการ ทั้งนี้ ส่วนใหญ่เป็นการจัดเตรียมความพร้อมและพัฒนาศักยภาพสตรีและกลไกชุมชนไปพร้อมๆ กัน เพื่อเตรียมรับฤดูกาลท่องเที่ยวอย่างเต็มรูปแบบ

ผลที่ได้รับจากการจัดกิจกรรม

- 1) พัฒนาบ้านของนายพงษ์ศักดิ์ โชติอัครวงศ์ สมาชิกกลุ่ม เป็นที่พักรับรองนักท่องเที่ยว
- 2) ปรับปรุงร้านกาแฟต้อนรับนักท่องเที่ยว เพื่อเป็นแหล่งจำหน่ายผลิตภัณฑ์กาแพ สบู่กาแพ และของที่ระลึก
- 3) จัดทำพวงกุญแจผ้าปักม้งจำหน่ายสำหรับนักท่องเที่ยว
- 4) เพิ่มข้อมูลที่ปักและกิจกรรมการท่องเที่ยว เพื่อประชาสัมพันธ์โดยใช้สื่อออนไลน์ เพจบ้านมณีพุกข์

3.2.4 ประชุมสร้างความเข้าใจและแลกเปลี่ยนความร่วมมือการส่งเสริมการจัดการท่องเที่ยวโดยชุมชน



กิจกรรมนี้ได้จัดขึ้นเมื่อวันพุธที่ 17 พฤษภาคม 2560 ณ บ้านมณีพฤกษ์ เพื่อส่งเสริมความรู้ความเข้าใจและเกิดความร่วมมือสนับสนุนระหว่างกลุ่มท่องเที่ยวชุมชนกับหน่วยงานราชการในพื้นที่ระดับจังหวัดและท้องถิ่น ซึ่งมีผู้ให้ความสนใจเข้าร่วมการประชุม ได้แก่ ผู้อำนวยการท่องเที่ยวและกีฬาจังหวัดน่าน ผู้จัดการธนาคารเพื่อการเกษตรและสหกรณ์การเกษตรสาขาน่าน ผู้แทนเกษตรจังหวัดน่าน พัฒนาการอำเภอทุ่งช้าง ผู้แทนอุทยานแห่งชาติดอยภูคา และผู้แทนหน่วยความมั่นคง (กอ.รมน.) รวม 37 คน ชาย 19 คน หญิง 18 คน

ผลที่ได้รับจากการดำเนินกิจกรรม

- 1) ประชาสัมพันธ์การดำเนินงานของกลุ่มให้หน่วยงานภายในท้องถิ่นและจังหวัดได้รับทราบ และมีความเข้าใจเพิ่มขึ้น ยกย่องกลไกความร่วมมือการส่งเสริมสนับสนุนการท่องเที่ยวชุมชนให้เกิดการพัฒนาอย่างเหมาะสมต่อไป
- 2) แผนการดำเนินงานของกลุ่มที่สอดคล้องกับแผนงานของหน่วยงานภาครัฐด้านการส่งเสริมการท่องเที่ยว เพื่อเป็นประโยชน์ต่อการเสริมสร้างและพัฒนาศักยภาพการบริหารจัดการกลุ่มแหล่งท่องเที่ยว และศักยภาพของสมาชิกกลุ่มให้มีประสิทธิภาพ และเกิดความยั่งยืน
- 3) ข้อมูลการออกบัตรอาสาสมัครผู้นำเที่ยวท้องถิ่น โดยสำนักงานการท่องเที่ยวและกีฬาจังหวัดจะเป็นผู้ลงนามบัตรร่วมกับผู้ว่าราชการจังหวัด ให้แก่ผู้ที่ผ่านการอบรมตามหลักสูตร “ผู้นำเที่ยวท้องถิ่น”
- 4) ความร่วมมืออันดีของหน่วยงานในการส่งเสริมสนับสนุนและการยกระดับด้านต่างๆ การจัดการท่องเที่ยวโดยชุมชนและการพัฒนาการท่องเที่ยวให้เกิดการพัฒนาอย่างเหมาะสม

3.2.5 ประชุมแกนนำกลุ่มท่องเที่ยวโดยชุมชนบ้านมณีพฤกษ์



กิจกรรมนี้ได้จัดขึ้นเมื่อวันอังคารที่ 18 เมษายน 2560 ณ หอประชุมหมู่บ้านมณีพฤกษ์ เพื่อสรุปประสบการณ์ ความสำเร็จ และข้อเสนอแนะที่ได้จากการเยี่ยมชมกิจกรรมของกลุ่มท่องเที่ยวฯ จากคณะผู้บริหารและเจ้าหน้าที่บริษัท ผลิตไฟฟ้าราชบุรีโฮลดิ้งฯ และสื่อมวลชน เมื่อวันพฤหัสบดีที่ 30 มีนาคม 2560 มีผู้เข้าร่วม 8 คน ชาย 3 คน และหญิง 5 คน

สรุปผลจากที่ประชุม

- 1) จากการจัดกิจกรรมเยี่ยมชมฯ ผู้นำกลุ่มให้ข้อคิดเห็นว่า สตรีในกลุ่มสามารถเป็นอาสาสมัครนำสื่อความหมายได้ และมีการพัฒนาศักยภาพได้ดีขึ้น

- 2) แผนการพัฒนาศูนย์บริการนักท่องเที่ยวให้เกิดความน่าสนใจ มีจุดบริการจำหน่ายกาแฟ และแบ่งหน้าที่ดูแลอย่างชัดเจน โดยมีเจ้าหน้าที่ประจำศูนย์ให้ข้อมูลการท่องเที่ยว
- 3) ปรับปรุงและพัฒนาการจัดทำบัญชีต่างๆ มีใบเสร็จรับเงินของกลุ่มและการบันทึกฐานข้อมูลนักท่องเที่ยว

ผลที่ได้รับจากการจัดกิจกรรม

กรรมการและสมาชิกกลุ่มได้สะท้อนถึงข้อดีและข้อจำกัดของกลุ่ม มองเห็นข้อจำกัดของการเตรียมงานที่ยังขาดและไม่พร้อมในหลายๆ เรื่อง แต่อย่างไรก็ตาม จากกิจกรรมดังกล่าว สามารถพัฒนาบทบาทสตรีได้เป็นอย่างดี ที่ประชุมเห็นว่าควรจัดกิจกรรมต่อเพื่อยกระดับความสามารถของผู้หญิงให้ต่อเนื่อง

3.2.6 ประชุมสรุปผลการดำเนินงานกลุ่มและติดตามการพัฒนาข้อมูลแหล่งท่องเที่ยว



กิจกรรมนี้ได้จัดขึ้นเมื่อวันที่ 25 มกราคม 2560 เพื่อนำเสนอผลการดำเนินงานความก้าวหน้า ปัญหา และอุปสรรคการจัดการท่องเที่ยวโดยชุมชน พัฒนาและปรับปรุงศักยภาพการบริหารจัดการกลุ่มให้มีประสิทธิภาพ และทบทวน ติดตามการพัฒนาข้อมูลแหล่งท่องเที่ยว ผู้เข้าร่วม 18 คน ชาย 10 คน หญิง 8 คน

ผลที่ได้รับจากการดำเนินกิจกรรม

- 1) นักท่องเที่ยว ปี 2559 ยอดรวมทั้งหมด 2,085 คน
- 2) รายได้ของกลุ่มท่องเที่ยวชุมชน ปี 2559 ยอดสุทธิหักเข้ากลุ่ม 54,458 บาท
- 3) ช่วงเดือนที่มีจำนวนนักท่องเที่ยวมากที่สุดได้แก่ เดือนธันวาคม 748 คน เดือนพฤศจิกายน 548 คน และเดือนสิงหาคม 437 คน โดยเดือนเมษายน ไม่มีจำนวนนักท่องเที่ยว
- 4) แหล่งท่องเที่ยวที่ได้รับความนิยมจากนักท่องเที่ยวเป็นอันดับต้นๆ ได้แก่ ดอยผาผึ้ง ถ้ำผาผึ้ง สวนกาแฟอแกนิก และสวนสตอเบอรี่ปลอดสาร ตามลำดับ

3.3 การพัฒนาภาคีความร่วมมือ

กิจกรรมการพัฒนาความร่วมมือกับภาคี โครงการฯ ได้มีการดำเนินงานพร้อมๆ กับการพัฒนา กิจกรรมโครงการฯ ด้วยเห็นถึงความสำคัญของการสร้างความร่วมมือและการมีส่วนร่วมกับภาคีต่างๆ เป็นหัวใจที่สำคัญในการดำเนินโครงการฯ ให้เกิดความยั่งยืนในอนาคต

30 สิงหาคม 2560	- ร่วมอบรมยกระดับผู้ประกอบการด้านการท่องเที่ยวสู่มาตรฐานสากล หลักสูตร การบริหารเครือข่ายการจัดการเสริมสร้างการท่องเที่ยว ในชุมชนและองค์ความรู้อื่นที่เหมาะสม
28 กรกฎาคม 2560	- ร่วมอบรมเชิงปฏิบัติการการพัฒนายกระดับการท่องเที่ยวเชิงนิเวศ
16 กรกฎาคม 2560	- ร่วมพัฒนาแนวทางความร่วมมือและการสนับสนุนการจัดการท่องเที่ยว
21-22 กุมภาพันธ์ 2560	- ร่วมงานลานวัฒนธรรมบ้านมณีพุกษ์

3.3.1 ร่วมอบรมยกระดับผู้ประกอบการด้านการท่องเที่ยวสู่มาตรฐานสากล หลักสูตร การบริหารเครือข่ายการจัดการเสริมสร้างการท่องเที่ยวในชุมชน และองค์ความรู้ อื่นที่เหมาะสม



กลุ่มท่องเที่ยวโดยชุมชนบ้านมณีพุกษ์และเจ้าหน้าที่โครงการฯ เข้าร่วมการอบรม หลักสูตรการบริหารเครือข่ายการจัดการเสริมสร้างการท่องเที่ยวในชุมชน ณ โรงแรมดิเอ็มเพลส จังหวัดน่าน จัดโดยสำนักงานท่องเที่ยวและกีฬาจังหวัดน่าน เมื่อวันที่ 30 สิงหาคม 2560

การร่วมกิจกรรมครั้งนี้ กลุ่มท่องเที่ยวฯ และเจ้าหน้าที่โครงการได้ร่วมแลกเปลี่ยนเรียนรู้ และทบทวนแนวคิดการท่องเที่ยวโดยชุมชน ซึ่งความรู้ที่ได้รับที่สามารถนำไปปรับใช้กับการจัดการท่องเที่ยวโดยชุมชนบ้านมณีพุกษ์ ได้แก่ มาตรฐานการท่องเที่ยวโดยชุมชน การจัดการท่องเที่ยวชุมชนของกลุ่มเครือข่ายท่องเที่ยวชุมชนจังหวัดน่าน และแนวทางการสร้างการมีส่วนร่วมและการจัดสรรผลประโยชน์จากการจัดกิจกรรมท่องเที่ยวโดยชุมชน

3.3.2 ร่วมอบรมเชิงปฏิบัติการการพัฒนายกระดับการท่องเที่ยวเชิงนิเวศ



กิจกรรมนี้ได้จัดขึ้นเมื่อวันที่ 28 กรกฎาคม 2560 โครงการพัฒนาและสนับสนุนการยกระดับการท่องเที่ยวเชิงนิเวศ โดยการท่องเที่ยวแห่งประเทศไทย สาขาจังหวัดเชียงราย ได้จัดอบรมเชิงปฏิบัติการพัฒนายกระดับการท่องเที่ยวเชิงนิเวศ ให้กับกลุ่มท่องเที่ยวโดยชุมชนบ้านมณีพฤกษ์ เพื่อเป็นการพัฒนาศักยภาพให้กลุ่มท่องเที่ยวฯ และสร้างความร่วมมือ ตลอดจนพัฒนาแนวทางการยกระดับการท่องเที่ยวเชิงอนุรักษ์ของบ้านมณีพฤกษ์ในระดับที่สูงขึ้น มีสมาชิกกลุ่มเข้าร่วมอบรม 25 คน ชาย 18 คน หญิง 7 คน

ผลที่ได้รับจากการร่วมกิจกรรม

- 1) กลุ่มท่องเที่ยวโดยชุมชนฯ ได้ความรู้ ความเข้าใจ และศึกษาแผนการท่องเที่ยวระดับประเทศ และเรียนรู้การเขียนโครงการเสนอแผนงานการท่องเที่ยวให้สอดคล้องกับแผนพัฒนาระดับจังหวัดและประเทศ
- 2) กลุ่มท่องเที่ยวโดยชุมชนฯ มีโอกาสได้ประชาสัมพันธ์กิจกรรมการท่องเที่ยวให้กับผู้เข้าร่วมกิจกรรมอบรม รวมทั้งร่วมแลกเปลี่ยนเรียนรู้เพื่อยกระดับการท่องเที่ยว
- 3) ทดสอบเตรียมความพร้อมต้อนรับคณะผู้สนใจมาเยี่ยมชมกิจกรรมกลุ่ม เพื่อนำมาปรับปรุงในฤดูกาลท่องเที่ยวช่วงเดือนตุลาคม 2560-กุมภาพันธ์ 2561

3.3.3 ร่วมพัฒนาแนวทางการร่วมมือและการสนับสนุนการจัดการท่องเที่ยว

สืบเนื่องจาก ธนาคารเพื่อการเกษตรและสหกรณ์การเกษตรจังหวัดน่าน (ธ.ก.ส.น่าน) ได้จัดทำโครงการ “ธ.ก.ส. นำเที่ยวทั่วไทย ตามรอยเท้าพ่อ” โดยมีเป้าหมายโครงการฯ เพื่อสร้างโอกาสให้ชุมชนต้นแบบเศรษฐกิจพอเพียงที่มีศักยภาพเหมาะสมได้พัฒนาเป็นชุมชนท่องเที่ยวต้นแบบ ทั้งนี้ ธ.ก.ส.น่าน ได้จัดสรรงบประมาณต่อยอดกลุ่มท่องเที่ยวโดยชุมชนบ้านมณีพฤกษ์ ในด้านการบริหารจัดการทรัพยากรการท่องเที่ยว ส่งเสริมให้ชุมชนร่วมมือกันอนุรักษ์ฟื้นฟูวัฒนธรรม ทรัพยากรธรรมชาติและสิ่งแวดล้อม

การแลกเปลี่ยนครั้งนี้ เป็นเวที work shop ขนาดเล็กไม่เป็นทางการระหว่างผู้นำชุมชน ผู้นำกลุ่มท่องเที่ยว เจ้าหน้าที่ ธ.ก.ส.น่าน และเจ้าหน้าที่โครงการภูมริฯ เพื่อหาแนวทางร่วมกันในการระดมทุนพัฒนาการท่องเที่ยว โดยกลุ่มได้เสนอโครงการเพื่อของบประมาณจาก ธ.ก.ส.น่าน 4 โครงการ ได้แก่ โครงการปรับปรุงศูนย์บริการนักท่องเที่ยว โครงการสร้างอาคารจำหน่ายของที่ระลึก โครงการสร้างซุ้มจำหน่ายกาแฟ และโครงการสร้างร้านค้าชุมชนและจำหน่ายพืชผัก ผลไม้ปลอดสาร

3.3.4 งานลานวัฒนธรรมบ้านมณีพฤกษ์



กิจกรรมงานลานวัฒนธรรมบ้านมณีพฤกษ์ จัดขึ้นโดยชุมชนบ้านมณีพฤกษ์ ร่วมกับวัฒนธรรมจังหวัดน่าน ภายใต้โครงการพัฒนาอัตลักษณ์น่าน สรรสร้างเศรษฐกิจ ของจังหวัดน่าน เพื่อเสริมสร้างความเข้มแข็งด้านเศรษฐกิจของประชาชนและเสริมสร้างรายได้จากการท่องเที่ยว และเพื่อเป็นการประชาสัมพันธ์กิจกรรมกลุ่มท่องเที่ยวโดยชุมชนให้เป็นที่รู้จักกับนักท่องเที่ยว ภายในงานลานวัฒนธรรมประกอบด้วย กิจกรรม การจำลองวิถีชีวิตวัฒนธรรม การแสดงศิลปวัฒนธรรมบนเวที และการพัฒนาการตลาดหรือการจำหน่ายสินค้าของที่ระลึก ได้แก่ กาแฟมณีพฤกษ์ การท่องเที่ยว ผักปลอดสาร เป็นต้น โดยมีนายวิบูลย์ แวบัณฑิต รองผู้ว่าราชการจังหวัดน่าน เป็นประธานในพิธี มีประชาชนและนักท่องเที่ยวเข้าร่วมงานประมาณ 200 คน รวมทั้งสมาชิกกลุ่มท่องเที่ยวและคณะกรรมการกลุ่มด้วยในนามหมู่บ้านมณีพฤกษ์ ซึ่งการจัดกิจกรรมครั้งนี้ได้รับความสนใจจากหน่วยงานราชการและนักท่องเที่ยวเป็นอย่างยิ่ง ซึ่งสามารถเป็นการสื่อสารประชาสัมพันธ์การท่องเที่ยวได้มากยิ่งขึ้นด้วย

ผลที่ได้รับจากการร่วมกิจกรรม

- 1) เผยแพร่และประชาสัมพันธ์การท่องเที่ยวโดยชุมชนบ้านมณีพฤกษ์ ให้เป็นที่รู้จักมากขึ้น
- 2) ผลผลิตภัณฑที่เกี่ยวเนื่องกับการการท่องเที่ยว ได้แก่ กาแฟเดอม้ง ได้รับความสนใจมียอดจำหน่ายประมาณ 27,000 บาท ส่วนผลิตภัณฑ์สบู่กาแฟก็ได้รับความสนใจเช่นกัน นอกจากนี้จำหน่ายแล้วได้มีการโชว์สาธิตกระบวนการขั้นตอนการผลิตอีกด้วยโดยสบู่กาแฟมียอดจำหน่ายประมาณ 1,300 บาท ซึ่งในเดือนพฤษภาคม 2560 กลุ่มท่องเที่ยวชุมชนจะได้จัดแสดงนิทรรศการและจำหน่ายผลิตภัณฑ์ชุมชนที่งานลานวัฒนธรรมจังหวัดน่านอีกด้วย
- 3) แลกเปลี่ยนแนวทางและรูปแบบการท่องเที่ยวโดยชุมชนบ้านมณีพฤกษ์ ให้กับผู้เกี่ยวข้องได้รับทราบถึงการดำเนินงานของกลุ่มท่องเที่ยวชุมชน และการดำเนินงานโครงการภูมิรื

3.4 สรุปการดำเนินงาน

การพัฒนาการท่องเที่ยวเชิงอนุรักษ์ ที่ผ่านมามีได้ดำเนินการพัฒนาศักยภาพสตรีและกลไกชุมชนอย่างต่อเนื่อง เสริมสร้างการเรียนรู้และพัฒนาชุมชนให้เข้มแข็ง โดยมีกิจกรรมติดตามความก้าวหน้าและการขับเคลื่อนกลุ่มอยู่เป็นระยะ ตลอดจนประชุมสรุปการดำเนินการท่องเที่ยวประจำปี 2559 เพื่อสรุปจุดอ่อนจุดแข็งแก้ไขปรับปรุงสำหรับการท่องเที่ยวปี 2560 ตลอดจนยื่นเอกสารขจัดจดทะเบียนวิสาหกิจชุมชน

สำหรับกลุ่มท่องเที่ยวฯ และกลุ่มผลิตกาแฟ ในด้านของการพัฒนากิจกรรมได้มีการพัฒนาข้อมูล ปรับปรุง ศูนย์ท่องเที่ยว และปรับปรุงแหล่งท่องเที่ยวเพื่อรองรับนักท่องเที่ยวในฤดูกาลท่องเที่ยวปี 2560 และการพัฒนาความร่วมมือกับภาคีที่เกี่ยวข้อง ได้แก่ ร่วมอบรมพัฒนาระดับผู้ประกอบการด้านการท่องเที่ยวสู่มาตรฐานสากลฯ ร่วมอบรมยกระดับการท่องเที่ยวเชิงนิเวศ ร่วมงานลานวัฒนธรรม ตลอดจนได้ประสานกับภาคีเครือข่าย เพื่อขอความร่วมมือและสนับสนุนการจัดการท่องเที่ยวโดยชุมชน

- แนวทางและแผนการจัดการท่องเที่ยวโดยชุมชน มีความสอดคล้องกับแผนการท่องเที่ยวของจังหวัดน่าน
- บทบาทสตรีในชุมชน ได้รับการยอมรับ และผลักดันให้มีส่วนร่วมในการจัดการท่องเที่ยวโดยชุมชนมากขึ้น
- การท่องเที่ยวบ้านมณีพฤกษ์เป็นที่รู้จักในวงกว้างมากขึ้น และได้รับความสนใจจากหน่วยงานและภาคธุรกิจเอกชนในส่วนกลางเพิ่มขึ้น
- กลุ่มท่องเที่ยวโดยชุมชนบ้านมณีพฤกษ์ และกลุ่มผลิตกาแฟ “เดอมี้ง” ยื่นจดทะเบียนกลุ่มวิสาหกิจชุมชน
- ภาคิความร่วมมือเพิ่มเติม ได้แก่ สำนักงานท่องเที่ยวจังหวัดน่าน มูลนิธิปิดทองหลังพระ ตามแนวพระราชดำริ กองอำนวยการรักษาความมั่นคงภายในจังหวัดน่าน การท่องเที่ยวแห่งประเทศไทย จังหวัดเชียงราย ธนาคารเพื่อการเกษตรและสหกรณ์การเกษตรจังหวัดน่าน
- ผู้หญิงเข้าร่วมกิจกรรมร้อยละ 51.93 จากจำนวนผู้เข้าร่วมกิจกรรมรวม 310 คน

ทั้งนี้ เห็นได้ว่าการดำเนินการท่องเที่ยวเชิงอนุรักษ์ ภายใต้กลุ่มท่องเที่ยวโดยชุมชนบ้านมณีพฤกษ์ มีความก้าวหน้าเป็นรูปธรรมชัดเจนมากขึ้นจากปี 2559 โดยเฉพาะการส่งเสริมบทบาทสตรีในการจัดการท่องเที่ยวเชิงอนุรักษ์ที่มีบทบาทเด่นชัดขึ้นอย่างชัดเจน ทั้งในด้านการประสานงาน การสื่อสารภายในกลุ่ม การนำเสนอเป็นผู้สื่อความหมายต่อนักท่องเที่ยว

4. การจัดการขยะชุมชน

การจัดการขยะชุมชน เป็นอีกหนึ่งประเด็นการพัฒนาในพื้นที่เป้าหมายจังหวัดน่าน เพื่อส่งเสริมให้เกิดความร่วมมือในการจัดการขยะชุมชน นำไปสู่ “สิ่งแวดล้อมดี ชุมชนน่าอยู่” ดำเนินงานในบ้านชาววา อำเภอลำปาง จังหวัดน่าน ซึ่งประสบปัญหาพื้นที่กำจัดขยะ (หลุมฝังกลบขยะ) ซึ่งเป็นพื้นที่กำจัดขยะของเทศบาลพระพุทธบาทเชียงคาน ประกอบกับชุมชนตั้งอยู่ใกล้กับตัวอำเภอลำปางจึงส่งผลทำให้ปริมาณขยะในชุมชนเพิ่มมากขึ้น

ทั้งนี้ การดำเนินงานตลอดปี 2560 ที่ผ่านมา (มกราคม-ธันวาคม 2560) โครงการฯ ได้ดำเนินกิจกรรมด้านการพัฒนาศักยภาพสตรีและกลไกชุมชน ผ่านกลไกกลุ่มเยาวชนและแกนนำชุมชน พัฒนากิจกรรมและแผนรณรงค์การคัดแยกขยะอย่างต่อเนื่องตั้งแต่ปี 2558 พร้อมทั้งพัฒนาความร่วมมือกับหน่วยงานและองค์กรในพื้นที่ มีการขยายผลไปยังชุมชนใกล้เคียง ได้แก่ ชุมชนภูแหน และป่าเลา โรงเรียนในชุมชน ในระดับตำบลมีการขยายผลไปสู่โรงเรียนผู้สูงอายุตำบลพระพุทธบาท-เชียงคาน

4.1 การพัฒนากิจกรรมการจัดการขยะ

การพัฒนากิจกรรมการจัดการขยะ ที่ผ่านมาเป็นกิจกรรมของกลุ่มเยาวชนที่ร่วมขับเคลื่อนกิจกรรมผู้นำชุมชนในการรณรงค์สร้างจิตสำนึกในการจัดการสิ่งแวดล้อมชุมชนทั้งภายในและภายนอกชุมชน ไปพร้อมๆ กับกระบวนการเสริมสร้างการเรียนรู้และพัฒนาศักยภาพองค์ความรู้ด้านต่างๆ โดยเน้นให้ผู้หญิงเข้ามามีบทบาทและสิทธิในการจัดการมากขึ้น

มกราคม-ปัจจุบัน	- เสี่ยงตามสายดีเจนน้อย สัปดาห์ที่ 21-59 (บ้านชาววา) สัปดาห์ที่ 14-22 (บ้านภูแหน) สัปดาห์ที่ 13-21 (บ้านป่าเลา)
14 ตุลาคม 2560	- ศึกษาองค์ประกอบขยะบ้านชาววา
มิถุนายน-กรกฎาคม 2560	- การจัดการสิ่งแวดล้อมชุมชนบ้านไร่ไทรงาม
16 มิถุนายน 2560	- ดีเจน้อยสัญจร ณ บ้านภูแหน
27 พฤษภาคม 2560	- สานต่อความดีตามรอยพ่อ สิ่งแวดล้อมชุมชนที่ดี ฝายเชียงคานร่วมใจบ้านวังก้า

4.1.1 เสียงตามสาย “ดีเจน้อย”



เสียงตามสาย “ดีเจน้อย” ดำเนินงานในบ้านชาววา และขยายต่อบ้านภูแหน และบ้านป่าเลา เพื่อสร้างจิตสำนึกในการคัดแยกขยะ และมีแนวทางปฏิบัติในการลดปัญหาขยะและสิ่งแวดล้อมในชุมชน ตลอดจนพัฒนากลไกชุมชนให้เกิดความเข้มแข็ง พัฒนาเสียงตามสายให้เป็นช่องทางการสื่อสารและประชาสัมพันธ์กิจกรรม ข่าวสารของชุมชน ปัจจุบันมีดีเจและผู้ร่วมสังเกตการณ์หมุนเวียนผลัดเปลี่ยนทำหน้าที่ดีเจประจำทุกสัปดาห์ โดยในปี 2560 นั้นบ้านชาววาออกอากาศมาถึงสัปดาห์ที่ 59 (เดือนพฤศจิกายน) เฉลี่ย 3-4 ครั้ง/เดือน บ้านภูแหนสัปดาห์ที่ 22 (เดือนสิงหาคม) เฉลี่ย 1-2 ครั้ง/เดือน และบ้านป่าเลาสัปดาห์ที่ 21 (เดือนสิงหาคม) เฉลี่ย 1-2 ครั้ง/เดือน

ผลที่ได้รับจากการดำเนินกิจกรรม

- 1) เสียงตามสายดีเจน้อยบ้านชาววา เริ่มดำเนินการมาตั้งแต่เดือนมิถุนายน 2559 ต่อเนื่องจนปัจจุบัน ออกอากาศมาเป็นสัปดาห์ที่ 59 นอกจากนี้มีการประชาสัมพันธ์กิจกรรมผ่านช่องทางสื่อออนไลน์ เพจ: ละอ่อนรีไซเคิลบ้านชาววา โดยออกอากาศทุกวันอาทิตย์ เวลา 16:00 น. เดือนละ 2 ครั้ง
- 2) กลุ่มรวมพลคนรักษ์สิ่งแวดล้อมบ้านป่าเลา ออกอากาศทุกวันศุกร์ ตั้งแต่เวลา 17.00 น. และกลุ่ม 3R บ้านภูแหน ออกอากาศทุกวันจันทร์ ตั้งแต่เวลา 17.00 น.
- 3) ชุมชนมีการจัดการขยะมูลฝอยภายในชุมชนด้วยตัวเอง จัดการคั้นถังขยะให้แก่เทศบาลตำบลพระพุทธบาทเชียงคาน มีส่วนร่วมช่วยกันดูแลสิ่งแวดล้อมในชุมชน
- 4) ชุมชนหันมาใช้ถุงผ้าแทนการใช้ถุงพลาสติก งดการใช้โฟมในกิจกรรมต่างๆ ภายในชุมชน ใช้ขวดน้ำแทนแก้วพลาสติก
- 5) ขยะรีไซเคิลและขยะอันตรายในชุมชนมีปริมาณลดลง ชุมชนร่วมมือในการคัดแยกขยะ และดูแลสิ่งแวดล้อมภายในชุมชน
- 6) ขยายผลกิจกรรมเสียงตามสาย โดยตัวแทนละอ่อนร่วมเป็นแกนนำประชาสัมพันธ์เสียงตามสาย รณรงค์สร้างจิตสำนึกในการดูแลจัดการขยะมูลฝอยและสิ่งแวดล้อมภายในโรงเรียนพระพุทธบาทวิทยา
- 7) ปัจจุบันมีการประชาสัมพันธ์โดยใช้ภาษาถิ่นในการประกาศ เพื่อความน่าสนใจมากยิ่งขึ้น

4.1.2 ศึกษาองค์ประกอบขยะบ้านชาววา



การศึกษาองค์ประกอบขยะบ้านชาววา ดำเนินการศึกษาปีละ 2 ครั้ง เพื่อติดตามประเมินผลการจัดการขยะมูลฝอยในชุมชน ในปี 2560 ครั้งที่ 1 ศึกษาเมื่อวันที่ 19 มีนาคม ครั้งที่ 2 ศึกษาเมื่อวันที่ 14 ตุลาคม 2560 ทั้งสองครั้งมีผู้เข้าร่วมทั้งหมด 27 คน เป็นชาย 7 คน หญิง 20 คน

ผลที่ได้รับจากการดำเนินกิจกรรม:

- 1) ผลการศึกษาองค์ประกอบขยะ พบว่า ครั้งที่ 1/2560 มีปริมาณขยะอินทรีย์มากที่สุดร้อยละ 58.67 รองลงมาคือ ขยะทั่วไปร้อยละ 30.19 สำหรับครั้งที่ 2/2560 พบขยะทั่วไปมากที่สุดร้อยละ 58.33 รองลงมาคือ ขยะรีไซเคิลร้อยละ 31.67 ทั้งนี้ เมื่อเปรียบเทียบแล้วจะเห็นว่าขยะอินทรีย์ลดลงอย่างเห็นได้ชัด ซึ่งแสดงให้เห็นว่าชุมชนมีการคัดแยกขยะอินทรีย์ออกไปใช้ประโยชน์เพิ่มขึ้น



ปริมาณขยะครั้งที่ 1/2560

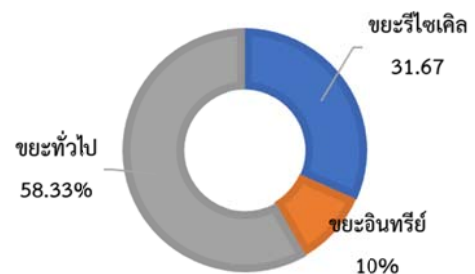

ปริมาณขยะครั้งที่ 2/2560

- 2) เมื่อเปรียบเทียบข้อมูลองค์ประกอบขยะปี 2558 (ก่อนดำเนินกิจกรรม) กับปี 2559 และปี 2560 ครั้งที่ 2 (ระหว่างดำเนินกิจกรรม) พบว่าขยะอินทรีย์ ขยะอันตราย และขยะรีไซเคิลลดลงทุกปี แต่ขยะทั่วไปเพิ่มขึ้นทุกปี ทั้งนี้อาจเกิดจากชุมชนคัดแยกขยะประเภทอื่นๆ ออกไปแล้ว ขยะที่เป็นตัวแทนในการศึกษาจึงมีปริมาณขยะทั่วไปเพิ่มขึ้น ซึ่งเห็นได้ชัดที่ปริมาณขยะรีไซเคิลลดลงมากกว่าร้อยละ 25 ดังภาพ

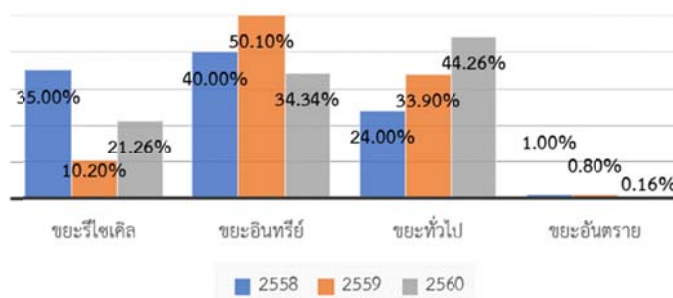

- 3) จากการศึกษาของค้ประกอบขยะมูลฝอยครั้งที่ 2/2560 พบว่าแต่ละครัวเรือนมีการคัดแยกไว้
อย่างเรียบร้อย โดยเฉพาะบ้านใต้ พบปริมาณขยะลดลงและบริเวณจุดเสี่ยงไม่พบขยะ
- 4) ข้อมูลประชาสัมพันธ์ในชุมชน เพื่อช่วยกันคัดแยกและลดปริมาณขยะ ส่งเสริมการมีส่วนร่วม
รณรงค์ให้ชุมชนใช้ถุงผ้า แทนการใช้ถุงพลาสติก
- 5) สมาชิกกลุ่มได้เรียนรู้วิธีการศึกษาของค้ประกอบขยะ สามารถคัดแยกขยะได้ถูกต้อง

4.1.3 การจัดการสิ่งแวดล้อมชุมชนบ้านไร่ไทรงาม



กิจกรรมการจัดการสิ่งแวดล้อมชุมชนบ้านไร่ไทรงาม เกิดจากความต้องการของชุมชน เพื่อพัฒนา
บทบาทสมาชิกชุมชนและบูรณาการความร่วมมือ ระหว่างชุมชน เยาวชน และหน่วยงานภาคีต่างๆ ให้เกิด
แนวทางในการจัดการสิ่งแวดล้อมที่มีประสิทธิภาพเพิ่มขึ้น

ทั้งนี้ บ้านไร่ไทรงามมีทรัพยากรป่าไม้ที่อุดมสมบูรณ์ มีพื้นที่ป่าชุมชน และป่าไม้สำหรับใช้ประโยชน์
ในชุมชน มีแหล่งน้ำที่เอื้อต่อการใช้ประโยชน์ของคนในชุมชน ได้แก่ การเกษตร การอุปโภค และบริโภค
ที่ผ่านมา ชุมชนจึงได้ทบทวนข้อมูลและระดมความคิดเห็นวางแผนการจัดการสิ่งแวดล้อมชุมชนเมื่อวันที่ 20
กรกฎาคม 2560 โดยมีผู้เข้าร่วมทั้งหมด 46 คน เป็นชาย 6 คน หญิง 40 คน พบว่าภายในชุมชนยังขาดการ
จัดการขยะมูลฝอยที่ถูกวิธี พบขยะบริเวณแหล่งน้ำ และแนวเขตป่า มีการจัดการขยะโดยการเผาทำให้เกิด
มลพิษ ชุมชนจึงได้ตระหนักและเห็นความสำคัญ ดังนั้นชุมชนจึงมีความสนใจเรื่องการจัดการสิ่งแวดล้อมใน
ชุมชนเพิ่มเติมจากการจัดการทรัพยากรป่าไม้ มีการจัดกิจกรรมศึกษาสิ่งแวดล้อมในชุมชนเมื่อวันที่ 15
มิถุนายน 2560 โดยมีผู้เข้าร่วมทั้งหมด 37 คน เป็นชาย 6 คน หญิง 31 คน

ผลที่ได้รับจากการดำเนินกิจกรรม

- 1) ปริมาณขยะที่พบมากที่สุด ได้แก่ ขยะอินทรีย์ คิดเป็นร้อยละ 66.10 ได้แก่ ใบไม้ เปลือก
ผลไม้ เศษผัก เศษอาหาร รองลงมา ได้แก่ ขยะทั่วไป คิดเป็นร้อยละ 27.05 ได้แก่ กระดาษ
เศษเชือก เศษผ้า พลาสติก ก่อองนม ถุงขนม ขยะรีไซเคิล คิดเป็นร้อยละ 6.51 ได้แก่
กระป๋องน้ำอัดลม ขวดแก้ว ขวดน้ำ และขยะอันตราย คิดเป็นร้อยละ 0.34 ได้แก่ กระป๋อง
กาว กระป๋องน้ำมันเครื่อง ที่ชาร์ตแบตเตอรี่ โทรศัพท์ โดยจุดเสี่ยงที่พบขยะ ได้แก่ ป่าไผ่รวก
บริเวณใกล้สะพาน วังอีเขียว และตลอดแนวแม่น้ำ

- 2) จัดตั้งคณะกรรมการดำเนินงานด้านการบริหารจัดการขยะมูลฝอยและการจัดการน้ำภายในชุมชน มีโครงสร้างสมาชิกจำนวน 10 คน เกิดกระบวนการพัฒนาการจัดการสิ่งแวดล้อมชุมชนอย่างต่อเนื่อง
- 3) เกิดแนวทางการจัดการสิ่งแวดล้อมชุมชน มีการบูรณาการความร่วมมือของชุมชน เยาวชน และหน่วยงานภาครัฐในท้องถิ่น ทั้งนี้สตรีเข้ามามีบทบาทและสิทธิในการจัดการมาบริหารกิจกรรมต่างๆ เพิ่มขึ้น

4.1.4 ดีเจน้อยสัญจร ณ บ้านภูแหน



กิจกรรมนี้ได้จัดขึ้นเมื่อวันศุกร์ที่ 16 มิถุนายน 2560 เพื่อสร้างเครือข่ายในการบริหารจัดการขยะในพื้นที่ตำบลพระพุทธบาท จัดตั้งกลุ่มเยาวชนรณรงค์ประชาสัมพันธ์การคัดแยกขยะแลกเปลี่ยนความรู้ความคิดเห็นในการดำเนินรายการดีเจน้อย มีหน่วยงานในท้องถิ่น ได้แก่ โรงพยาบาลส่งเสริมสุขภาพตำบลพระพุทธบาท เทศบาลตำบลพระพุทธบาทเชียงคาน สำนักงานเกษตรอำเภอเชียงกลาง และสมาชิกหมู่บ้านภูแหนและบ้านใกล้เคียงในตำบลพระพุทธบาทเชียงคาน โดยมีกลุ่มดีเจน้อย ร่วมเป็นวิทยากรให้ความรู้เรื่องการจัดการขยะชุมชน และร่วมกันศึกษาสิ่งแวดล้อมชุมชนบ้านภูแหน ศึกษาองค์ประกอบขยะบริเวณบ้านภูแหนโซนหมวด 1 เพื่อเป็นตัวแทนของปริมาณขยะทั้งหมดบ้าน มีผู้เข้าร่วม 73 คน ชาย 19 คน หญิง 54 คน

องค์ประกอบขยะบริเวณหมวด 1 ของบ้านภูแหน พบจำนวนถึงขยะ 29 ถัง รวบรวมปริมาณขยะได้ทั้งหมด 25.5 กิโลกรัม เมื่อทำการคัดแยกองค์ประกอบขยะ พบขยะทั่วไปมากที่สุดร้อยละ 73 รองลงมาคือขยะรีไซเคิล และขยะอินทรีย์ ร้อยละ 12 เท่ากัน และขยะอันตรายร้อยละ 5

ผลที่ได้รับจากการดำเนินกิจกรรม

- 1) กลุ่มเยาวชนโดยเฉพาะกลุ่มละอ่อนรีไซเคิล...บ้านชาววา ได้พัฒนาศักยภาพ ถ่ายทอดองค์ความรู้ในการจัดการขยะชุมชน
- 2) หน่วยงานต่างๆ ได้บูรณาการความร่วมมือและให้ความสนใจในการจัดการขยะ ขยายผลการพัฒนาดีเจน้อยสู่โรงเรียนพระพุทธบาทวิทยา
- 3) ผู้เข้าร่วมกิจกรรมทั้งชุมชน เยาวชนและหน่วยงานต่างๆ มีความรู้ความเข้าใจในการคัดแยกขยะอย่างถูกวิธีมากขึ้นและตระหนักถึงการจัดการขยะและสิ่งแวดล้อมชุมชน

4.1.5 สานต่อความดีตามรอยพ่อ รมรงค์สร้างสิ่งแวดล้อมที่ดี



จัดขึ้นเมื่อวันเสาร์ที่ 27 พฤษภาคม 2560 เพื่อรมรงค์และสร้างจิตสำนึกในการจัดการขยะและสิ่งแวดล้อมชุมชน สานต่อพลังความดี ตามคำสอนพ่อ โดยมีเยาวชนกลุ่มละอ่อนรีไซเคิล...บ้านชาวาว่วมทำความดีทั้งหมด 6 คน เป็นชาย 1 คน หญิง 5 คน

กลุ่มละอ่อนรีไซเคิล...บ้านชาวาว ร่วมทำความดีตามปณิธานพ่อหลวง รัชกาลที่ 9 โดยเก็บขยะบริเวณฝายมีชีวิตลำน้ำวังเก่า และคัดแยกขยะ รมรงค์ให้มีการคัดแยกขยะก่อนทิ้ง ทำให้ผู้เข้าร่วมกิจกรรมสร้างฝายมีชีวิต มีความตระหนักคัดแยกขยะก่อนทิ้ง และทิ้งในที่จัดเตรียม ทั้งนี้ กลุ่มได้มีโอกาสสื่อสารและประชาสัมพันธ์การดำเนินกิจกรรมของกลุ่มให้ท้องถิ่นได้รับทราบเพิ่มมากขึ้น

4.2 การพัฒนาศักยภาพสตรีและกลไกชุมชน

การดำเนินกิจกรรมด้านการพัฒนาศักยภาพสตรีและกลไกชุมชน นับว่าเป็นกิจกรรมสำคัญ อันเป็นจุดเริ่มต้นของการพัฒนากิจกรรมด้านต่างๆ ในชุมชน ตลอดระยะเวลาที่ผ่านมาโครงการได้มุ่งเน้นในการส่งเสริมให้ชุมชนเข้ามามีส่วนร่วมในการพัฒนา โดยเฉพาะการเสริมสร้างศักยภาพและบทบาทสตรีให้เข้ามามีส่วนร่วมมากขึ้น รวมทั้ง พัฒนabethบาทเยาวชนทั้งชายหญิงเข้ามามีส่วนร่วมกับแกนนำชุมชน

26 สิงหาคม 2560	- ประชุมคณะทำงานกลุ่มละอ่อนรีไซเคิล...บ้านชาวาว
12 สิงหาคม 2560	- พัฒนาศักยภาพและกลไกการเรียนรู้สิ่งแวดล้อมชุมชน บ้านไร่ไทรงาม
11 มิถุนายน 2560	- ทบทวนโครงสร้างกลุ่มละอ่อนรีไซเคิล...บ้านชาวาว
13 กุมภาพันธ์ 2560	- ประชุมแลกเปลี่ยนและติดตามกิจกรรมเสียงตามสายดีเจน้อย

4.2.1 ประชุมคณะทำงานกลุ่มละอ่อนรีไซเคิล...บ้านชาวาว



กิจกรรมนี้ได้จัดขึ้นวันที่ 26 สิงหาคม 2560 ได้ทบทวนการทำงาน ปรับโครงสร้างสมาชิกกลุ่ม ทบทวนและสรุปผลการดำเนินงานกิจกรรมที่ผ่านมา เพื่อวางแผนพัฒนากิจกรรมระยะต่อไปให้เกิดความ ต่อเนื่อง และบริหารจัดการกลุ่มให้เกิดประสิทธิภาพเพิ่มขึ้น มีผู้เข้าร่วม 11 คน เป็นชาย 2 คน หญิง 9 คน

ผลที่ได้รับจากการดำเนินกิจกรรม

- 1) เยาวชนเข้าร่วมเป็นสมาชิกกลุ่มฯ เพิ่มขึ้นจากเดิม 5 คน แยกเป็นชาย 4 คน และหญิง 1 คน ปัจจุบันมีสมาชิกทั้งหมด 16 คน

(1) เด็กหญิงเกศญาดา ชะวาเขต	(9) เด็กหญิงศิริประภา ชวาเขต
(2) เด็กหญิงชวพร ฝิปากเพราะ	(10) เด็กชายจิรายุทธ์ คำชนะ
(3) เด็กหญิงเบญญาภา ใจปิง	(11) เด็กชายธนกฤต ใจปิง
(4) เด็กหญิงชนวีธิดา เชื้อไชย	(12) เด็กชายจตุรงค์ ใจน้อย
(5) เด็กหญิงลลิตา ไชยปิง	(13) เด็กชายอัชนเทพ ละม่อม
(6) เด็กหญิงทิพย์อัปสร ละม่อม	(14) เด็กชายปัทมวิษณุ ละม่อม
(7) เด็กหญิงชญานิศ ละม่อม	(15) เด็กชายวัชรระ แก้วประสิทธิ์
(8) เด็กหญิงวิภาดา พรหมมา	(16) เด็กชายชนัญญา เขียวช่อม
- 2) กลุ่มฯ ได้รวบรวมขยะรีไซเคิลไปขายเพื่อนำเงินเข้ากองทุนดูแลสิ่งแวดล้อมในชุมชน ปัจจุบัน มียอดเงินสะสมจำนวน 720 บาท
- 3) กิจกรรมระยะต่อไป เพิ่มการมีส่วนร่วมของชุมชนในการลด คัดแยก และใช้ประโยชน์จากขยะ ตั้งแต่ต้นทาง และวางแผนสำรวจความพึงพอใจในการจัดกิจกรรมประชาสัมพันธ์เสียงตามสาย และการดำเนินกิจกรรมของกลุ่มฯ เพื่อนำผลการสำรวจมาพัฒนาและเติมเต็มกิจกรรมให้มี ประสิทธิภาพเพิ่มขึ้น

4.2.2 พัฒนาศักยภาพและสร้างกลไกการเรียนรู้ด้านการจัดการสิ่งแวดล้อมชุมชน



กิจกรรมนี้ได้จัดขึ้นวันที่ 12 สิงหาคม 2560 ณ บ้านไร่ไทรงาม อำเภอทุ่งช้าง จังหวัดน่าน เพื่อ พัฒนากลไกการขับเคลื่อนกิจกรรมสิ่งแวดล้อมระดับชุมชน และกำหนดรูปแบบบทบาทการพัฒนาด้านการ จัดการสิ่งแวดล้อมชุมชน ตลอดจนสร้างการมีส่วนร่วมของกลุ่มเยาวชนให้เข้ามามีบทบาทเป็นแกนนำในการ พัฒนาชุมชนด้านการจัดการขยะและสิ่งแวดล้อมชุมชน โดยมีผู้เข้าร่วม 41 คน เป็นชาย 4 คน หญิง 37 คน

ผลที่ได้รับจากการดำเนินกิจกรรม

- 1) ตั้งคณะกรรมการดูแลสิ่งแวดล้อมโดยชุมชน และการจัดการน้ำ จำนวน 16 คน
 - (2) นายเลิศ ฮังคำ (10) นายเลิศ หอมดอก
 - (3) นางแสงเดือน ฮังคำ (11) นายอำนาจ หอมดอก
 - (4) นางจิตร หอมดอก (12) นางสาวไข่มุกข์ ณะชน
 - (5) นางละเอียด หอมดอก (13) นางสาวติยาภรณ์ หอมดอก
 - (6) นางสาวนันทินี หอมดอก (14) นางพลอย หอมดอก
 - (7) นางสาววิภาพร ไม้โพธิ์ (15) นางสาวอุบลวรรณ หอมดอก
 - (8) นางอุทัย หอมดอก (16) นางสาวณัฐกานต์ หอมดอก
 - (9) นายคำชาย วิไลศักดิ์ (17) นางสาวนุชจรรย์ ฮังคำ
- 2) ปลูกต้นสักจำนวน 300 ต้น บริเวณทางทิศเหนือของหมู่บ้าน และพัฒนาพื้นที่โดยรอบของหมู่บ้าน เนื่องในวันคล้ายวันพระราชสมภพของสมเด็จพระนางเจ้าฯ พระบรมราชินีนาถ เฉลิมพระชนมพรรษา 85 พรรษา ช่วงเช้าชุมชนจัดกิจกรรม

4.2.3 ทบทวนโครงสร้างกลุ่มละอ่อนรีไซเคิล...บ้านชาววา



กิจกรรมนี้ได้จัดขึ้นในวันที่ 11 มิถุนายน 2560 เพื่อทบทวนการดำเนินงานกิจกรรมของกลุ่มฯ ที่ผ่านมา และทบทวนโครงสร้างคณะกรรมการกลุ่มฯ มีผู้เข้าร่วม 11 คน เป็นชาย 3 คน หญิง 8 คน

ผลที่ได้รับจากการดำเนินกิจกรรม

- 1) กลุ่มละอ่อนรีไซเคิล...บ้านชาววา มีความเข้มแข็ง และเยาวชนเข้ามามีส่วนร่วมอย่างเห็นได้ชัด เกิดเป็นรูปธรรม ซึ่งเป็นผลสำเร็จที่เกิดขึ้นจากการดำเนินงาน
- 2) ปรับเปลี่ยนเวลาในการออกอากาศจากเดิมเวลา 17.00 น. เป็น 09.00 น. ทุกวันอาทิตย์ และลดเวลาออกอากาศเหลือเดือนละ 2 ครั้ง สลับสัปดาห์เว้นสัปดาห์เพื่อความต่อเนื่องของกิจกรรม
- 3) เปิดรับสมัครสมาชิกกลุ่มเพิ่มเติม เพื่อปรับเปลี่ยนโครงสร้างการบริหารกลุ่มใหม่และให้การดำเนินกิจกรรมมีความต่อเนื่อง โดยปิดรับสมัครสิ้นเดือนมิถุนายน และมีการคัดเลือกตำแหน่งอีกครั้ง

- 4) ขยายผลการดำเนินงานการจัดการขยะจากชุมชนไปยังโรงเรียนในเขตพื้นที่ตำบลพระพุทธบาท ได้แก่ โรงเรียนพระพุทธบาทวิทยา มีสมาชิกกลุ่มละอ่อนรีไซเคิล...บ้านชาววา เป็นพี่เลี้ยงในการจัดกิจกรรมประชาสัมพันธ์เสียงตามสาย ได้แก่ ด.ญ.ชญานิศ ละม่อม และ ด.ญ.ลลิตา ไชยปิง เริ่มออกอากาศครั้งแรกในเดือนกรกฎาคม โดยจะจัดตั้งแกนนำกลุ่มนักเรียนในการดำเนินกิจกรรม มีกิจกรรมคัดแยกขยะภายในโรงเรียนเพื่อให้เกิดการมีส่วนร่วมในการจัดการขยะในโรงเรียน

4.2.4 ประชุมแลกเปลี่ยนและติดตามกิจกรรมเสียงตามสายดีเด่น้อย



กิจกรรมนี้ได้จัดขึ้นเมื่อวันที่ 13 กุมภาพันธ์ 2560 มีวัตถุประสงค์เพื่อแลกเปลี่ยนประสบการณ์ดำเนินกิจกรรมเสียงตามสายของเครือข่ายดีเด่น้อย อำเภอเชียงกลาง ร่วมวางแผนและต่อยอดพัฒนาศักยภาพและบทบาทดีเด่น้อยให้เกิดความต่อเนื่อง และทบทวนผลการดำเนินกิจกรรมที่ผ่าน โดยมีผู้นำชุมชนเข้าร่วมแลกเปลี่ยนความคิดเห็นและร่วมกันวางแผนและเติมเต็มพัฒนาศักยภาพและบทบาทกลุ่มอย่างต่อเนื่อง โดยมีผู้เข้าร่วมทั้งหมด 29 คน เป็นชาย 1 คน หญิง 28 คน

ผลที่ได้รับจากการดำเนินกิจกรรม

- 1) กิจกรรมเสียงตามสายดีเด่น้อยบ้านชาววา เริ่มดำเนินการมาตั้งแต่เดือนมิถุนายน 2559 ต่อเนื่องจนปัจจุบัน ออกอากาศมาเป็นสัปดาห์ที่ 30 นอกจากนี้มีการประชาสัมพันธ์กิจกรรมผ่านช่องทางสื่อออนไลน์ เพจ: ละอ่อนรีไซเคิลบ้านชาววา
- 2) ขยายเครือข่ายดีเด่น้อย 2 บ้าน ได้แก่ กลุ่มรวมพลคนรักสิ่งแวดล้อมบ้านป่าเลา และกลุ่ม 3R บ้านภูแหน เริ่มออกอากาศมาตั้งแต่เดือนพฤศจิกายน 2559 รวมออกอากาศมาแล้ว 13 สัปดาห์
- 3) แผนกิจกรรมระยะต่อไป ได้วางแผนจัดกิจกรรมคัดแยกองค์ประกอบขยะมูลฝอย ซึ่งกลุ่มละอ่อนรีไซเคิล...บ้านชาววา จัดกิจกรรมดีเด่น้อยสัญจรให้ความรู้เรื่องการคัดแยกขยะในชุมชนเครือข่ายเพื่อพัฒนากิจกรรมสิ่งแวดล้อมในชุมชน กิจกรรมสำรวจความพึงพอใจในการจัดเสียงตามสายและสำรวจบทบาทของสตรีในการคัดแยกขยะภายในชุมชน

4.3 การพัฒนาความร่วมมือกับภาคี

กิจกรรมการพัฒนาความร่วมมือกับภาคี โดยได้มีการดำเนินงานพร้อมๆ กับการพัฒนากิจกรรม ด้วยเห็นถึงความสำคัญของการสร้างความร่วมมือและการมีส่วนร่วมกับภาคีต่างๆ เป็นหัวใจที่สำคัญในการดำเนินโครงการฯ ให้เกิดความยั่งยืนในอนาคต

พฤศจิกายน-ธันวาคม 2560	- ส่งเสริมการจัดการขยะและสิ่งแวดล้อมชุมชน โรงเรียนผู้สูงอายุตำบลพระพุทธบาท-เชียงคาน
มิถุนายน-ธันวาคม 2560	- ส่งเสริมการจัดการขยะและสิ่งแวดล้อมภายในโรงเรียน
25 พฤศจิกายน 2560	- ร่วมกิจกรรมกาดละอ่อน คิดได้ ทำได้ ขายเป็น และการจัดการขยะบริเวณกาดช่วงเมือง
23 พฤศจิกายน 2560	- ร่วมงานมหกรรมวิชาการ โรงเรียนไตรราษฎร์สามัคคี อำเภอเชียงกลาง
2 สิงหาคม 2560	- ร่วมประชุมคัดเลือกคณะกรรมการสภาเด็กและเยาวชนเทศบาลตำบลพระพุทธบาทเชียงคาน
5 มิถุนายน 2560	- ทบทวนการบริหารจัดการกลุ่มดีเจน้อยบ้านขยายผล

4.3.1 ส่งเสริมการจัดการขยะและสิ่งแวดล้อมชุมชน



การส่งเสริมการจัดการจัดการขยะ มีวัตถุประสงค์เพื่อสร้างความร่วมมือระหว่างภาคีเครือข่ายในการบูรณาการจัดการขยะและสิ่งแวดล้อมชุมชนร่วมกัน นอกจากนี้เป็นช่องทางการประชาสัมพันธ์และเผยแพร่การดำเนินงานของกลุ่มละอ่อนรีไซเคิล...บ้านชาวาว ร่วมกันเฝ้าระวังและรณรงค์สร้างจิตสำนึกในการดูแลจัดการขยะ เผยแพร่ความรู้ด้านการจัดการขยะ เพื่อสร้างจิตสำนึกในการคัดแยกขยะ และกระตุ้นให้เกิดแนวทางปฏิบัติในชีวิตประจำวัน ลดปัญหาขยะและสิ่งแวดล้อมในชุมชน

ปัจจุบันมีการขยายผลไปสู่เครือข่ายโรงเรียนผู้สูงอายุตำบลพระพุทธบาทเชียงคาน เริ่มดำเนินการตั้งแต่เดือนตุลาคมจนถึงปัจจุบัน จัดกิจกรรม 2 ครั้ง/เดือน จากการจัดกิจกรรม พบว่า ผู้สูงอายุมีความรู้ความเข้าใจ และสามารถคัดแยกขยะได้ถูกต้อง ตลอดจน ได้ร่วมแลกเปลี่ยนการจัดการขยะร่วมกันกับกลุ่มละอ่อนฯ โดยมีผู้เข้าร่วมทั้งหมด 150 คน เป็นชาย 47 คน หญิง 103 คน

นอกจากนี้ ยังได้ขยายผลไปยังโรงเรียนพระพุทธบาทวิทยา โดยมีสมาชิกกลุ่มละอ่อนรีไซเคิล... บ้านชาววา และสมาชิกบ้านขยายผลร่วมเป็นแกนนำประชาสัมพันธ์สร้างจิตสำนึกในการดูแลจัดการขยะ และสิ่งแวดล้อมภายในโรงเรียน นอกจากนี้ยังประชาสัมพันธ์ผ่านสื่อช่องทางรูปปลูกปัญญา โดยมีผู้เข้าร่วม ทั้งหมด 13 คน เป็นชาย 4 คน หญิง 9 คน

4.3.2 ร่วมกิจกรรมกาตละอ่อน คิดได้ ทำได้ ขายเป็น และการจัดการขยะ บริเวณกาตช่วงเมือง



กิจกรรมกาตละอ่อน คิดได้ ทำได้ ขายเป็น เป็นกิจกรรมที่จัดขึ้นเพื่อประชาสัมพันธ์ ส่งเสริม และสนับสนุน งานอาชีพในโรงเรียนขยายโอกาสทางการศึกษา ตามนโยบาย “1 โรงเรียน 1 อาชีพ 1 ผลิตภัณฑ์” ของกระทรวงศึกษาธิการ กิจกรรมในงาน มีการออกร้านจำหน่ายสินค้า ซึ่งเป็นผลิตภัณฑ์ จากงานฝีมือของนักเรียน และการแสดงศิลปวัฒนธรรมประเพณีของคนน่าน กลุ่มชาติพันธุ์ต่าง ๆ ในจังหวัด น่าน มีผู้เข้ากิจกรรมทั้งหมด 7 คน เป็นชาย 1 คน หญิง 6 คน

กลุ่มละอ่อนรีไซเคิล...บ้านชาววา ได้เรียนรู้แนวคิดในการสร้างผลิตภัณฑ์ เรียนรู้ประสบการณ์ใน การพัฒนาอาชีพ และมีตัวแทนจากบ้านขยายผลได้ออกร้านจำหน่ายสินค้า ซึ่งเป็นการเพิ่มทักษะด้านการ สื่อสารให้แก่เยาวชน นอกจากนี้ กลุ่มฯ ได้แลกเปลี่ยนเรียนรู้การจัดการขยะบริเวณกาตช่วงเมืองน่าน ร่วมกับเทศบาลเมืองน่าน ละอ่อนได้ช่วยกันคัดแยกขยะจากนักท่องเที่ยว ซึ่งพบว่าขยะส่วนใหญ่เป็นเศษ อาหาร แก้วพลาสติก หลอดพลาสติก ถุงพลาสติก ทั้งนี้ หากมีการประชาสัมพันธ์ลดการใช้ถุงพลาสติก ธรรมชาติให้นำถุงผ้า หรือภาชนะใส่อาหาร เครื่องดื่มมาเอง จะเป็นแนวทางในการลดปริมาณขยะได้

4.3.3 ร่วมงานมหกรรมวิชาการอำเภอเชียงกลาง



กิจกรรมนี้ได้จัดขึ้นเมื่อ วันที่ 23 พฤศจิกายน 2560 ณ โรงเรียนไตรราษฎร์สามัคคี อำเภอเชียงกลาง เพื่อถ่ายทอดความรู้การจัดการขยะให้แก่เยาวชนในอำเภอเชียงกลาง และประชาสัมพันธ์การดำเนินงานโครงการภูมิรื้อในพื้นที่เป้าหมาย โดยจัดแสดงนิทรรศการประชาสัมพันธ์กิจกรรมการจัดการขยะโดยชุมชนบ้านชาววา และกิจกรรมกลุ่มละอ่อนรีไซเคิล...บ้านชาววา

ผลที่ได้รับจากการกิจกรรมในครั้งนี้ กลุ่มเยาวชนละอ่อนรีไซเคิลฯ ได้เรียนรู้การค้นคว้าหาความรู้จากแหล่งต่างๆ มาจัดทำนิทรรศการ ร่วมเป็นวิทยากรให้ความรู้การจัดการขยะภายในชุมชน และการจัดการขยะบ้านชาววา ตลอดจนได้ประชาสัมพันธ์ผลการดำเนินงานโครงการให้เป็นที่รู้จักในวงกว้างมากขึ้น

4.3.4 ร่วมประชุมคัดเลือกคณะกรรมการสภาเด็กและเยาวชน

เทศบาลตำบลพระพุทธบาทเชียงคาน



การคัดเลือกคณะกรรมการสภาเด็กและเยาวชน จัดขึ้นเมื่อวันที่ 2 กันยายน 2560 โดยความร่วมมือระหว่างเทศบาลตำบลพระพุทธบาทเชียงคาน โรงเรียนพระพุทธบาทวิทยา ชุมชนและเยาวชนในเขตตำบลพระพุทธบาทเชียงคาน และโครงการภูมิรื้อ เพื่อคัดเลือกเยาวชนในตำบลพระพุทธบาทเชียงคานที่สนใจเป็นคณะกรรมการสภาเด็กและเยาวชน เพื่อเปิดโอกาสให้เด็กและเยาวชนได้มีส่วนร่วมในการกำหนดแนวทางและเสนอแนะในการพัฒนาประเทศ โดยมีผู้เข้าร่วมทั้งหมด 22 คน เป็นชาย 5 คน หญิง 17 คน

ผลการคัดเลือกเยาวชน ได้โครงสร้างคณะกรรมการสภาเด็กและเยาวชนเทศบาลตำบลพระพุทธบาทเชียงคานจำนวน 21 คน แบ่งเป็นชายจำนวน 5 คน เป็นหญิงจำนวน 16 คน

- | | | | |
|-------------------------------|-----------|-----------------------------------|---------|
| (1) นางสาวพิยดา ดำดง | ประธานสภา | (12) เด็กหญิงสุพิชญา เกิดชัยเจริญ | กรรมการ |
| (2) เด็กหญิงเบญญาภา ใจปิง | รองประธาน | (13) เด็กหญิงชุตติกาญจน์ หงส์ยนต์ | กรรมการ |
| (3) เด็กหญิงชวพร ฝิปากเพราะ | รองประธาน | (14) เด็กหญิงปริญญา จี้วมา | กรรมการ |
| (4) เด็กหญิงเกศญาดา ชะวาเขต | กรรมการ | (15) เด็กชายศรัณย์ภัทร ปิ่นขุน | กรรมการ |
| (5) เด็กหญิงชุตติมณฑน์ นิลคง | กรรมการ | (16) เด็กชายนิธิกร เชื้อนแก้ว | กรรมการ |
| (6) เด็กหญิงอมลวรรณ อุยานะ | กรรมการ | (17) เด็กชายธีรพันธ์ สีท้าว | กรรมการ |
| (7) เด็กชายนัฐภัทร เรือนคำ | กรรมการ | (18) เด็กหญิงชยุตรา ชวาเขต | กรรมการ |
| (8) เด็กหญิงยุพารัตน์ เขียนนา | กรรมการ | (19) เด็กชายเดชากร ละม่อม | กรรมการ |
| (9) เด็กหญิงจิรนนท์ คนคง | กรรมการ | (20) เด็กหญิงณัฐนิชา นิลคง | กรรมการ |
| (10) เด็กหญิงผณิตรา ระลឹก | กรรมการ | (21) เด็กหญิงภัทราพร ไตรจินดา | กรรมการ |
| (11) เด็กหญิงมาริษา ระลឹก | กรรมการ | | |

จากสมาชิกทั้งหมด มีผู้แทนกลุ่มละอ่อนรีไซเคิล...บ้านชาววา ร่วมเป็นคณะกรรมการจำนวน 3 คน และผู้แทนจากหมู่บ้านขยายผล จำนวน 6 คน ร่วมขับเคลื่อนกิจกรรมด้านการจัดการขยะมูลฝอยและสิ่งแวดล้อมชุมชนในระดับตำบล

4.3.5 ทบทวนการบริหารจัดการกลุ่มดีเจน้อยบ้านขยายผล (บ้านภูแหน)



การประชุมทบทวนโครงสร้างกลุ่ม 3R บ้านภูแหน จัดขึ้นในวันที่ 5 มิถุนายน 2560 มีวัตถุประสงค์เพื่อทบทวนโครงสร้างคณะกรรมการกลุ่มฯ มีผู้เข้าร่วมทั้งหมด 7 คน เป็นชาย 2 คน หญิง 5 คน

ผลที่ได้รับจากการดำเนินกิจกรรม

- 1) การดำเนินงานกลุ่มที่ผ่านมา ได้หยุดออกอากาศเสียงตามสายระยะหนึ่ง เนื่องจากสมาชิกติดภารกิจการเรียนและการซ้อมกีฬา กลุ่มได้หารือเพื่อกำหนดวันออกอากาศอีกครั้งในเดือน มิถุนายน 2560 ทุกวันจันทร์ เวลา 17.00 น.
- 2) มีสมาชิกใหม่จำนวน 1 คน คือ เด็กชายนนทวัฒน์ นิลคง เข้าร่วมเป็นสมาชิกกลุ่ม และมีการปรับโครงสร้างการบริหารจัดการกลุ่มใหม่

โครงสร้างสมาชิกกลุ่ม

- | | |
|--------------------------------|-----------|
| (1) เด็กชายศรัณย์ภัทร ปันขุน | ประธาน |
| (2) เด็กหญิงธัญชนก นิลคง | รองประธาน |
| (3) เด็กหญิงยุพารัตน์ เขียนนา | เลขานุการ |
| (4) เด็กหญิงอมลวรรณ อูยามะ | เหรัญญิก |
| (5) เด็กชายนนทวัฒน์ นิลคง | กรรมการ |
| (6) เด็กชายปุณณภพ วงษา | กรรมการ |
| (7) เด็กชายณัฐกิตติ์ เขียนนา | กรรมการ |
| (8) เด็กหญิงณัฐิตา ตะวังทัน | สมาชิก |
| (9) เด็กหญิงพลอยไพลิน เงินเย็น | สมาชิก |
| (10) เด็กชายญาณภัทร นิลคง | สมาชิก |
| (11) เด็กชายวรพล นิลคง | สมาชิก |
| (12) เด็กชายพีรณัฐ คำดง | สมาชิก |

4.4 สรุปการดำเนินงานกิจกรรม

กิจกรรมการจัดการขยะโดยชุมชน ได้ดำเนินการอย่างต่อเนื่อง เพื่อส่งเสริมและสนับสนุนสิ่งแวดล้อมดี ชุมชนน่าอยู่ โดยเสริมสร้างศักยภาพสตรีและกลไกชุมชน สร้างการเรียนรู้ร่วมกัน ทบทวนโครงสร้างและพัฒนากิจการกลุ่มอย่างสม่ำเสมอ รวมถึงการแลกเปลี่ยนและติดตามกิจกรรมร่วมกับชุมชนขยายผล ตลอดจนต่อยอดกิจกรรมไปยังบ้านไร่ไทรงาม ซึ่งสนใจการจัดการสิ่งแวดล้อมในชุมชน นอกจากการจัดการทรัพยากรป่า นอกจากนี้ ยังได้ศึกษาองค์ประกอบขยะ และออกอากาศเสียงตามสายอย่างต่อเนื่อง ซึ่งดีเจจะทำหน้าที่รายงานเสียงตามสายทุกวันอาทิตย์ และได้ร่วมส่งเสริมการจัดการขยะและสิ่งแวดล้อมทั้งในโรงเรียนผู้สูงอายุ โรงเรียนพระพุทธบาทวิทยา และร่วมทำความดีคัดแยกขยะและประชาสัมพันธ์โครงการฯ ในกิจกรรมต่างๆ ของชุมชนและนอกชุมชน และให้ความสำคัญกับการเข้าร่วมกับหน่วยงานภาคีในพื้นที่ อาทิ ร่วมงานมหกรรมวิชาการโรงเรียนไตรราษฎร์สามัคคี กิจกรรมกาถละอ่อน คิดได้ ทำได้ ขายเป็น และการจัดการขยะบริเวณภาคช่วงเมือง ประชุมคัดเลือกคณะกรรมการสภาเด็กและเยาวชนเทศบาลตำบลพระพุทธบาทเชียงคาน เป็นต้น โดยสรุปภาพรวม ได้ดังนี้

- โครงการดำเนินงานกลุ่มละอ่อนรีไซเคิล ที่เข้มแข็ง เป็นรูปธรรมและชัดเจนในกระบวนการทำงาน และมีเยาวชนรุ่นใหม่เข้ามาร่วมเรียนรู้
- มีแผนการจัดการขยะบ้านชาววาปี 2560 เน้นประชาสัมพันธ์สร้างความเข้าใจทั้งในระดับชุมชนและท้องถิ่น รวมถึงขยายผลสู่ชุมชนใกล้เคียง โรงเรียน และหน่วยงานอื่นๆ เพื่อสร้างเครือข่ายการจัดการขยะและสิ่งแวดล้อมอย่างยั่งยืน
- เปรียบเทียบปริมาณขยะระหว่างดำเนิน ปี 2560 พบว่าขยะอินทรีย์และขยะรีไซเคิล มีปริมาณลดลงจากก่อนการดำเนินโครงการร้อยละ 21 และร้อยละ 71 ตามลำดับ และไม่พบขยะอันตราย
- บ้านไร่ไทรงามตระหนักถึงความยั่งยืนของสิ่งแวดล้อม ดำเนินการพัฒนากิจการขยะชุมชนควบคู่กับการพัฒนาป่า เพิ่มบทบาทสตรีในการมีส่วนร่วมจัดการสิ่งแวดล้อม จัดตั้งคณะกรรมการจัดการขยะและสิ่งแวดล้อมชุมชน
- เครือข่ายการจัดการขยะชุมชนทั้งในและนอกชุมชน ได้แก่ กลุ่มเยาวชนบ้านภูแหน กลุ่มเยาวชนบ้านป่าเลา กลุ่มละอ่อนรีไซเคิล กลุ่มขยะทองคำบ้านชาววา รพสต.พระพุทธบาท โรงเรียนพระพุทธบาทวิทยา โรงเรียนผู้สูงอายุตำบลพระพุทธบาท-เชียงคาน และเทศบาลตำบลพระพุทธบาทเชียงคาน
- ภาศิความร่วมมือเพิ่ม ได้แก่ กลุ่มเยาวชนตำบลเหมืองหม้อ สถานีวิทยุกระจายเสียงแห่งประเทศไทยจังหวัดน่าน FM 94.75 MHz และกลุ่มนักจัดรายการวิทยุรุ่นเยาว์ DJ TEEN
- ผู้หญิงเข้าร่วมกิจกรรมร้อยละ 79.94 จากจำนวนผู้เข้าร่วมกิจกรรมรวม 339 คน

ทั้งนี้ เห็นได้ว่าการดำเนินงานผ่านมาสามารถดำเนินงานได้บรรลุตามวัตถุประสงค์ สามารถลดปริมาณขยะในชุมชนได้ สร้างการมีส่วนร่วม เกิดเครือข่ายความร่วมมือระหว่างแกนนำชุมชนและเยาวชน ตลอดจนการพัฒนาความร่วมมือกับทั้งเทศบาลพระพุทธบาทเชียงคาน และหน่วยงาน ชุมชนอื่นๆ ที่เกี่ยวข้องอย่างต่อเนื่อง

5. การเผยแพร่ผลงาน และส่งเสริมบทบาทสตรีสู่สังคม

การดำเนินงานเผยแพร่ผลงานและส่งเสริมบทบาทสตรีสู่สังคม มีวัตถุประสงค์เพื่อรวบรวมข้อมูลและเผยแพร่ผลงานของสตรี ในด้านการจัดการสิ่งแวดล้อม ให้สังคมได้รับทราบและตระหนักถึงศักยภาพของสตรี รวมทั้งเกิดความเข้าใจและมีแนวทางในการส่งเสริมบทบาทของสตรีอย่างเหมาะสม ที่ผ่านมาโครงการฯ ได้เผยแพร่ผลงานของพื้นที่เป้าหมายให้เป็นที่รู้จักอย่างกว้างขวาง สร้างกระบวนการมีส่วนร่วมและความร่วมมือระหว่างหน่วยงานที่เกี่ยวข้องในพื้นที่ เพื่อแลกเปลี่ยนข้อมูลและข้อคิดเห็นที่เป็นประโยชน์ต่อการเสริมสร้างและพัฒนาศักยภาพให้เกิดการบริหารจัดการที่ดี เกิดแนวทางและความร่วมมือในการจัดการทรัพยากรธรรมชาติและสิ่งแวดล้อม

5.1 การเผยแพร่กิจกรรมบทบาทสตรี

การเผยแพร่กิจกรรมบทบาทสตรี ที่ผ่านมาโครงการฯ ได้ประสานความร่วมมือกับหน่วยงานภาคีเครือข่ายทั้งในพื้นที่ดำเนินโครงการและนอกพื้นที่ เพื่อประชาสัมพันธ์กิจกรรมการพัฒนาของโครงการ และเป็นการต่อยอดพัฒนากิจกรรมในชุมชนเป้าหมายให้กว้างขวางมากขึ้น ตลอดจนเผยแพร่ผลงานของสตรีด้านการจัดการทรัพยากรธรรมชาติและสิ่งแวดล้อมในช่องทางการสื่อสารที่หลากหลาย ให้สังคมได้รับทราบและตระหนักถึงศักยภาพของสตรี รวมทั้งเกิดความเข้าใจและมีแนวทางในการส่งเสริมบทบาทของสตรีอย่างเหมาะสม

5.1.1 แสดงผลิตภัณฑ์กาแฟ เดอมี้ง และประชาสัมพันธ์กิจกรรมการท่องเที่ยวโดยชุมชนบ้านมณีพฤกษ์ ร่วมกับภาคีความร่วมมือต่างๆ ทั้งในและนอกพื้นที่จังหวัดน่าน



บ้านมณีพฤกษ์ โดยผู้นำกลุ่มท่องเที่ยวโดยชุมชนบ้านมณีพฤกษ์ พร้อมทั้งคณะกรรมการกลุ่ม ได้ประชาสัมพันธ์กิจกรรมการท่องเที่ยวเชิงอนุรักษ์ในชุมชนอย่างต่อเนื่อง 3 เดือนที่ผ่านมา ชุมชนได้ร่วมแสดงผลผลิตภัณฑ์กาแฟเดอมี้ง และประชาสัมพันธ์การท่องเที่ยวในงาน CHIANG RAI ASEAN COFFEE & TEA

2017 @ The Emquartier, Bangkok มหกรรมท่องเที่ยวโดยชุมชน ภาคเหนือตอนบน ณ จังหวัดน่าน และงานกาแฟและชา จังหวัดเชียงราย

ทั้งนี้ ผลิตภัณฑ์กาแฟเดอแม้ง ได้รับความสนใจจากผู้เข้าร่วมชมและชิมเป็นจำนวนมาก ด้วยมีรสชาติที่กลมกล่อม และรายได้ส่วนหนึ่งของการขายผลิตภัณฑ์ยังไปช่วยรักษาทรัพยากรธรรมชาติและสิ่งแวดล้อม ในชุมชน อันเป็นต้นทุนทางธรรมชาติที่สำคัญในการจัดการท่องเที่ยวเชิงอนุรักษ์และการดูแลรักษากาแฟ

5.1.2 เผยแพร่ผลการดำเนินกิจกรรมวิสาหกิจชุมชนเพื่อสังคม กลุ่มแปรรูปสมุนไพรชุมชน บ้านแคว้ง

มูลนิธิปิดทองหลังพระฯ ได้จัดทำสื่อบทการดำเนินกิจกรรมของวิสาหกิจชุมชนเพื่อสังคมกลุ่มแปรรูปสมุนไพรชุมชนบ้านแคว้งในพื้นที่ เพื่อรวบรวมข้อมูลนำเสนอเผยแพร่ผ่านหนังสือพิมพ์ท้องถิ่น “น่านบ้านเรา รวมแรงแบ่งปัน” ฉบับที่ 13 ประจำเดือนกรกฎาคม 2560

โดยเนื้อหาได้กล่าวถึง โครงการภูมิรัฐฯ ที่เข้ามาส่งเสริมบทบาทของผู้หญิงในชุมชน ร่วมผลักดันและส่งเสริมพัฒนาจัดตั้งกลุ่มสมุนไพรบ้านแคว้ง นอกจากนี้ ยังส่งเสริมชุมชนและเสริมสร้างบทบาทผู้หญิงให้เป็นส่วนหนึ่งในการร่วมแก้ปัญหาการบุกรุกทำลายพื้นที่ป่า การจัดตั้งคณะกรรมการดูแลป่าชุมชนซึ่งมีพื้นที่ป่าชุมชนกว่า 1,500 ไร่ มีการดูแล เฝ้าระวังลาดตระเวน มีกิจกรรมที่อนุรักษ์และฟื้นฟูป่าที่เสื่อมโทรม ปัจจุบันเป็นแหล่งน้ำที่สำคัญที่สามารถใช้ในการเกษตรของชุมชน



5.1.3 กิจกรรมเยี่ยมชมการดำเนินงานโครงการในพื้นที่ดำเนินงานอำเภอทุ่งช้าง และอำเภอเชียงกลาง จังหวัดน่าน



การเยี่ยมชมกิจกรรมเด่นในการดำเนินงานโครงการฯ ประกอบด้วย การเยี่ยมชมการจัดการท่องเที่ยวโดยชุมชนบ้านมณีพฤกษ์ อำเภอทุ่งช้าง และการจัดการขยะโดยกลุ่มละอ่อนไร่ไซเคิล...บ้านชาววา อำเภอเชียงกลาง เมื่อวันที่ 30 มีนาคม 2560 โดยมีวัตถุประสงค์เพื่อเป็นการเผยแพร่และประชาสัมพันธ์

การดำเนินงานโครงการฯ ตลอดจนสร้างกำลังใจในการพัฒนากิจกรรมของชุมชนเป้าหมาย ผู้เข้าร่วมนำโดยคุณบุญทิวา ด้านสมสฤติย์ ผู้ช่วยกรรมการผู้จัดการใหญ่ และเจ้าหน้าที่บริษัท ผลิตภัณฑ์ฟาราเซบรุรีฯ คณะสื่อมวลชน ผู้นำสมาชิกและเยาวชน ชุมชนบ้านมณีพฤกษ์ บ้านชาววา และภาคีเครือข่ายที่เกี่ยวข้อง โดยมีผู้เข้าร่วม 69 คน เป็นชาย 24 คน หญิง 45 คน

จากการดำเนินงานดังกล่าว ชุมชนได้เผยแพร่กิจกรรมการดำเนินงานในชุมชน อาทิ แหล่งเรียนรู้วิถีชุมชนบ้านมณีพฤกษ์ การจัดรายการเสียงตามสายของกลุ่มละอ่อนรีไซเคิล...บ้านชาววา ตลอดจนการพบปะแกนนำกลุ่มและสรุปการดำเนินงานกลุ่มท่องเที่ยวโดยชุมชนบ้านมณีพฤกษ์ การพบปะแกนนำและสรุปการจัดการขยะโดยชุมชน ซึ่งผลการจัดกิจกรรมได้พัฒนาศักยภาพบทบาทสตรีในชุมชนเป้าหมาย ได้เห็นถึงพลังของชุมชน พลังสตรี และผู้เกี่ยวข้องในการขับเคลื่อนกิจกรรมให้เกิดความก้าวหน้า การพัฒนาการไปตามลำดับ เกิดการเรียนรู้และยกระดับพลังแนวคิดที่ดีสู่การปฏิบัติที่เป็นรูปธรรม และพร้อมเปิดรับการเติมเต็มให้เกิดการพัฒนาที่เหมาะสมกันเป็นระยะ รวมทั้งเป็นการสร้างขวัญกำลังใจในการดำเนินงานของชุมชนเป้าหมายต่อไป



นอกจากนี้ สื่อมวลชนที่ได้อิโงกาสเจ้าร่วมกิจกรรมครั้งนี้ ได้นำเสนอและประชาสัมพันธ์การดำเนินงานโครงการผ่านสื่อสิ่งพิมพ์และสื่อออนไลน์ต่างๆ อาทิ มติชนออนไลน์ สำนักข่าวนิวส์พลัส ประชาชาติธุรกิจ ThaiPR.Net

5.1.4 การประชาสัมพันธ์และเผยแพร่กิจกรรมในงาน “สานต่อ งานพ่อสอน”



“สานต่อ งานพ่อสอน” กิจกรรมสืบสานพระราชปณิธานอันล้นเกล้ารำลึกวันทรงราชย์ของพระบาทสมเด็จพระปรมินทรมหาภูมิพลอดุลยเดช (รัชกาลที่ 9) จัดโดยมูลนิธิปิดทองหลังพระสืบสานแนวพระราชดำริ กับสำนักงานส่งเสริมการจัดการประชุมและนิทรรศการ (องค์กรมหาชน) มีวัตถุประสงค์เพื่อสนับสนุนชุมชนและสังคม แสวงหาแนวทางในการยกระดับงานด้านพัฒนาชุมชนให้เกิดประสิทธิภาพและประสิทธิผลมากยิ่งขึ้นในอนาคต ในวันที่ 9 มิถุนายน 2560 ณ โรงแรมดุสิตธานี กรุงเทพมหานคร

บ้านมณีพฤกษ์ อำเภอทุ่งช้าง และบ้านแคว้ง อำเภอเชียงกลาง ได้มีโอกาสได้ร่วมจัดนิทรรศการผลการดำเนินงานในด้านการส่งเสริมและพัฒนากิจการใช้ประโยชน์จากทรัพยากรธรรมชาติอย่างยั่งยืน ทั้งนี้ บ้านมณีพฤกษ์ นำเสนอกิจกรรมเด่นของชุมชนการท่องเที่ยวเชิงอนุรักษ์ด้านวัฒนธรรมและธรรมชาติ การให้บริการท่องเที่ยวในรูปแบบการจัดการโดยชุมชน มีแหล่งเรียนรู้วิถีชีวิตของชุมชนที่โดดเด่นด้วยวิถีวัฒนธรรมชนเผ่า นำเสนอผลิตภัณฑ์ของกลุ่มจากการส่งเสริมและพัฒนาให้สมาชิกมีรายได้เสริม ได้แก่ กาแฟอบแก๊ส “เดอมัง” ผ้าปักม้ง และสบู่กาแฟ โดยมี นายวิชัย กำเนิดมงคล ประธานกลุ่มท่องเที่ยวโดยชุมชนบ้านมณีพฤกษ์ ร่วมนำเสนอกิจกรรมความดีของชุมชน และบ้านแคว้ง นำผลิตภัณฑ์เพิ่มมูลค่าพืชสมุนไพรจากป่าชุมชนที่ช่วยกันดูแลและอนุรักษ์ พัฒนาเป็นสบู่มะเฟืองและต้นเหียงอกปลาหมอ ซึ่งมีประโยชน์มากมาย ผสมผสานกับภูมิปัญญาท้องถิ่น เป็นผลิตภัณฑ์ที่มีคุณภาพและเป็นมิตรต่อสิ่งแวดล้อม และมีการจัดสรรรายได้ส่วนหนึ่งกลับคืนสู่การอนุรักษ์ พื้นฟู กิจกรรมป่าชุมชน โดยมีนางสนธยา สุโรพันธ์ และนางสาวทิวารินทร์ ธีนันท์ ประธานและรองประธานกลุ่มแปรรูปสมุนไพรบ้านแคว้ง ร่วมให้การนำเสนอกิจกรรมความดีของชุมชน

กิจกรรมทั้ง 2 ชุมชน ได้รับความสนใจจากภาคธุรกิจและผู้เข้าร่วมงานเป็นอย่างดี แต่อย่างไรก็ตาม ชุมชนยังต้องการการส่งเสริมและสนับสนุนอย่างต่อเนื่องจากทุกภาค เพื่อให้กลุ่มเกิดความเข้มแข็งและยกระดับการพัฒนาที่เหมาะสมร่วมกันในอนาคต

5.1.5 การประชุมแลกเปลี่ยนประสบการณ์



การประชุมแลกเปลี่ยนประสบการณ์ฯ ได้จัดขึ้นเมื่อวันที่ 10 มีนาคม 2560 มีวัตถุประสงค์เพื่อแลกเปลี่ยนประสบการณ์และวิเคราะห์ศักยภาพการจัดการทรัพยากรป่าไม้ การท่องเที่ยวเชิงอนุรักษ์ และการจัดการขยะชุมชนในการดำเนินงานที่ผ่านของชุมชนเป้าหมาย ตลอดจนเพื่อเสริมสร้างและพัฒนากิจการงานของผู้หญิงและชุมชนเป้าหมาย รวมทั้งร่วมกันกำหนดแนวทางในการจัดการทรัพยากรธรรมชาติและสิ่งแวดล้อมที่เหมาะสมในอนาคต โดยมีผู้เข้าร่วม 72 คน เป็นชาย 30 คน และหญิง 42 คน

สรุปผลการประชุม

- 1) การจัดการทรัพยากรป่าไม้ ได้มุ่งเน้นเสริมสร้างความร่วมมือของชุมชนและทุกภาคส่วนในการจัดการป่าชุมชน ตามแนวคิดปาร์กษาชุมชน ชุมชนรักษาป่า ในพื้นที่เป้าหมาย 10 หมู่บ้านในอำเภอเชียงกลาง และอำเภอทุ่งช้าง จังหวัดน่าน ส่งเสริมให้ชุมชนมีส่วนร่วมในการจัดการทรัพยากรป่าและเพิ่มบทบาทของผู้หญิงเข้ามามีส่วนร่วมในการจัดการยึดหลักการบริหาร

จัดการที่ดี การพัฒนาที่ยั่งยืน สอดคล้องตามหลักปรัชญาเศรษฐกิจพอเพียง การดำเนินงานที่ผ่านมามีผลผลิตคืนให้ 8 ชุมชนเป้าหมายที่ยังไม่ขึ้นทะเบียนป่าชุมชน ยื่นเอกสารขึ้นทะเบียนป่าชุมชนครบทุกชุมชนในปี 2559 นอกจากนี้ ยังมีขยายผลสู่หมู่บ้านใกล้เคียงที่ประสงค์ขอยื่นขึ้นทะเบียนป่าชุมชนเพิ่ม 3 ชุมชน

- 2) การท่องเที่ยวของกลุ่มท่องเที่ยวโดยชุมชนบ้านมณีพฤกษ์ ซึ่งมีศักยภาพในเรื่องของแหล่งท่องเที่ยวทั้งแหล่งท่องเที่ยวทางธรรมชาติและวิถีวัฒนธรรมชุมชน โดยได้จัดตั้งกลุ่มท่องเที่ยวโดยชุมชนบ้านมณีพฤกษ์ เป็นกลไกในการพัฒนาเมื่อกลางปี 2558 โดยได้มีการพัฒนาศูนย์ท่องเที่ยวเป็นระยะ เพื่อเป็นศูนย์กลางข้อมูลและแหล่งส่งเสริมผลิตภัณฑ์ชุมชน ทั้งนี้ ปัญหาการจัดการท่องเที่ยวชุมชนยังคงมีปัญหาในเรื่องของผู้นำเที่ยว และข้อจำกัดของขนบธรรมเนียมประเพณีท้องถิ่น ตลอดจนปัญหาขยะมูลฝอยที่จะตามมาจากการเปิดการท่องเที่ยว
- 3) การจัดการขยะมูลฝอยชุมชน บ้านชาวาวายังมีปัญหาเรื่องขยะชุมชนที่คัดแยกไว้ไม่มีใครมารับซื้อและไม่ได้รับการสนับสนุนจาก อปท. มากนัก ซึ่งแก้ปัญหาได้โดยให้เอกชนมารับซื้อขยะในหมู่บ้าน และส่งเสริมกลุ่มเยาวชนลอะอ่อน...รีไซเคิล ร่วมรณรงค์เสียงตามสายดีเจนน้อยทุกวันอาทิตย์ เพื่อรณรงค์ให้ชุมชนคัดแยกขยะก่อนทิ้ง สร้างการมีส่วนร่วมของคนในชุมชน โดยมีเป้าหมายในการเป็นหมู่บ้านปลอดถัง

ผลที่ได้รับจากการดำเนินกิจกรรม

- 1) ความรู้ ความเข้าใจ และทักษะในการนำเสนอ ทักษะการพูด การถ่ายทอด และการฟังที่ดี ซึ่งสามารถพัฒนาศักยภาพของผู้เข้าร่วม เตรียมความพร้อมในการเป็นผู้นำที่ดี เพราะการนำเสนองานถ่ายทอดเป็นปัจจัยสำคัญของความสำเร็จในการดำเนินกิจกรรมด้านต่างๆ ของชุมชน
- 2) เครือข่ายการทำงานและความร่วมมือการเรียนรู้ หนุนเสริม และยกระดับการดำเนินงานโครงการฯ ระหว่างชุมชน หน่วยงานในพื้นที่ และหน่วยงานจังหวัด

5.2 การเผยแพร่และประชาสัมพันธ์โครงการ

การเผยแพร่และประชาสัมพันธ์โครงการ ได้มีการเผยแพร่และประชาสัมพันธ์ผ่านสื่อต่างๆ ทั้งสื่อแผ่นพับประชาสัมพันธ์โครงการ/กิจกรรม สื่อ Facebook ได้แก่ เพจภูมิรี-พลังสตรี-พลังรักสิ่งแวดล้อม เพจชุมชนไพรชุมชนบ้านแคว้ง@Lamoon07 และเพจลอะอ่อนรีไซเคิลบ้านชาวาวา เว็บไซต์มูลนิธิสถาบันสิ่งแวดล้อมไทย (www.tei.or.th) ตลอดจนรายการเสียงตามสายดีเจนน้อย อำเภอลำปาง



สื่อแผ่นพับและเอกสารเผยแพร่ที่ผ่านมา (เดือนมกราคม-ธันวาคม 2560) โครงการฯ ได้จัดทำ fact sheet สรุปผลการดำเนินงานในชุมชนเป้าหมายระยะ 2 ปี (ปี พ.ศ.2558-2559) จัดทำเอกสารแผ่นพับการเยี่ยมชมกิจกรรมโครงการ และจัดทำเอกสารเผยแพร่ข้อมูลป่าชุมชน ซึ่งจัดทำไปทั้งหมด 6 หมู่บ้านเป้าหมาย แสดงข้อมูลข้อมูลป่าและการ

ดำเนินงานพัฒนาและจัดการอนุรักษ์และฟื้นฟูป่าชุมชนของแต่หมู่บ้านในพื้นที่ดำเนินงานโครงการ โดยใช้เผยแพร่ในโอกาสงานที่เกี่ยวข้องกับโครงการ นอกจากนี้ ยังได้มีการรวบรวมเรื่องราวสตรีต้นแบบในพื้นที่ดำเนินงานโครงการ เพื่อจัดทำเป็นเอกสารเผยแพร่ โดยได้ดำเนินการเลือกผู้หญิงในหมู่บ้านเป้าหมายที่มีความโดดเด่นและมีความเป็นผู้นำทั้งผู้นำแบบเป็นทางการ และผู้นำตามธรรมชาติ ปัจจุบันอยู่ระหว่างการสัมภาษณ์ และรวบรวมข้อมูล จัดทำ Draft เอกสารในลำดับต่อไป



สื่อออนไลน์/อินเทอร์เน็ต ได้ดำเนินงานเผยแพร่และประชาสัมพันธ์โครงการ ผ่าน Facebook เพจ ภูมิรี-พลังสตรี-พลังรักสิ่งแวดล้อม เพจ สบู่สมุนไพรชุมชนบ้านแค้ว @Lamoon07 และเพจละอ่อนรีไซเคิลบ้านชาววา และเว็บไซต์มูลนิธิสถาบันสิ่งแวดล้อมไทย โดยปัจจุบัน เพจ ภูมิรีฯ มีผู้ติดตามมากกว่า 500 คน โดยแบ่งเป็นชาย ร้อยละ 42 หญิง ร้อยละ 58 ดังภาพที่ 5-1 และในช่วงวันที่ 6-12 ธันวาคม 2560 มีจำนวนการเข้าถึง 5 โพสต์ล่าสุดรวมมากกว่า 150 ครั้ง โดยมีส่วนร่วมกับโพสต์มากกว่า 120 ครั้ง ดังภาพที่ 5-2 (www.facebook.com/ภูมิรี-พลังสตรี-พลังรักสิ่งแวดล้อม, 2560)

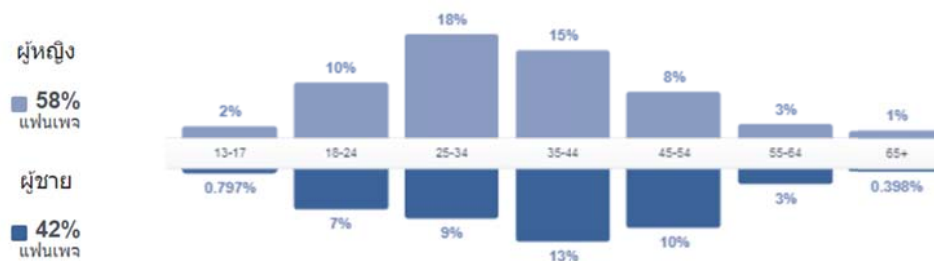

ภาพที่ 5-1 จำนวนผู้ติดตามเพจภูมิรี พลังสตรี...พลังรักสิ่งแวดล้อม

5 โพสต์ล่าสุดของคุณ

■ การเข้าถึง: แบบออร์แกนิก/แบบชำระเงิน
 ■ จำนวนการคลิกโพสต์
 ■ ความรู้สึก ความคิดเห็น และการแชร์

วันที่เผยแพร่	โพสต์	ประเภท	การกำหนดเป้าหมาย	การเข้าถึง	การมีส่วนร่วม	โปรโมท
8/12/2017 16:02	วิถีชีวิตและวัฒนธรรม	Image	Off	70	60	โปรโมทโพสต์
7/12/2017 18:01	4 ธันวาคมของทกปี ถก	Image	Off	93	140	โปรโมทโพสต์
7/12/2017 17:03	ภาพหน้าปกของ ภูมิรี	Image	Off	61	211	โปรโมทโพสต์
7/12/2017 16:36	ขอพระองค์ทรงพระเจริญ	Image	Off	42	4	โปรโมทโพสต์
7/12/2017 16:07	ใกล้เทศกาลปีใหม่แล้ว	Image	Off	96	412	โปรโมทโพสต์

ภาพที่ 5-2 จำนวนการเข้าถึง 5 โพสต์ล่าสุด



นอกจากนี้ ได้ประชาสัมพันธ์ในเว็บไซต์มูลนิธิสถาบันสิ่งแวดล้อมไทยผ่าน www.tei.or.th โดยมูลนิธิฯ จัดทำขึ้นเพื่อเป็นช่องทางในการเผยแพร่ประชาสัมพันธ์ข้อมูลข่าวสาร กิจกรรม ผลการดำเนินงานด้านต่างๆ ประกอบด้วยข้อมูลเกี่ยวกับองค์กร ผลงานซึ่งแบ่งผลงานออกเป็น 9 ด้าน ได้แก่ ด้านการจัดการสิ่งแวดล้อม ด้านการผลิตและบริโภคอย่างยั่งยืน ด้านการเปลี่ยนแปลงสภาพภูมิอากาศ ด้านทรัพยากรธรรมชาติ ด้านธรรมาภิบาล ด้านพลังงาน ด้านการลดการเกิดมลพิษ ด้านเมืองน่าอยู่ และด้านสิ่งแวดล้อมศึกษา และประชาสัมพันธ์ข่าวสารการฝึกอบรม ซึ่งเป็นหลักสูตรที่จัดทำขึ้นเพื่อพัฒนาศักยภาพบุคลากรด้านการจัดการสิ่งแวดล้อม ข้อมูลด้านสื่อสิ่งพิมพ์ ข้อมูลข่าวสารด้านสิ่งแวดล้อม ซึ่งประกอบด้วยข้อมูลความรู้ด้านสิ่งแวดล้อม ข่าวสารที่เกิดขึ้นหรือกำลังเป็นที่สนใจ ณ ปัจจุบัน



ทั้งนี้ โครงการภูมิรീชา เข้าถึงได้ในส่วนผลงานด้านทรัพยากรธรรมชาติ โดยได้แสดงข้อมูลรายละเอียดโครงการ ผลงานและกิจกรรมของโครงการเป็นระยะ



5.3 การสำรวจความคิดเห็น

โครงการภูมิรัฐฯ ได้เริ่มดำเนินการมาตั้งแต่ปลายปี พ.ศ. 2557 และต่อเนื่องมาจนถึงปัจจุบันปี พ.ศ. 2560 โดยดำเนินงานในพื้นที่อำเภอเชียงกลาง และอำเภอทุ่งช้าง จังหวัดน่าน ใน 3 ประเด็นหลัก ได้แก่ การจัดการทรัพยากรป่าไม้ การท่องเที่ยวเชิงอนุรักษ์ และการจัดการขยะชุมชน ทั้งนี้ ได้ดำเนินงานมาระยะหนึ่ง จึงจัดทำแบบสอบถามสำรวจความคิดเห็น เพื่อศึกษาการมีส่วนร่วมของสตรี ชุมชน และหน่วยงานที่เกี่ยวข้องในการดำเนินงานโครงการ ศึกษาผลกระทบ การเปลี่ยนแปลงที่เกิดขึ้นจากการดำเนินงานพัฒนา และศึกษาปัญหา อุปสรรค และข้อเสนอแนะเกี่ยวกับการดำเนินงานพัฒนาในพื้นที่เป้าหมายของโครงการ

5.3.1 วิธีการสำรวจและวิเคราะห์ผล

การสำรวจครั้งนี้ ได้ใช้แบบสอบถามสำหรับกลุ่มประชากรในพื้นที่เป้าหมาย ขนาดตัวอย่าง โดยมีระดับความเชื่อมั่นที่ 95% จากการประมาณขนาดตัวอย่างโดยใช้ตาราง Krejcie and Morgan ดำเนินการสำรวจในระหว่างวันที่ 1 กันยายน ถึงวันที่ 7 พฤศจิกายน 2560 จำนวนผู้ตอบแบบสอบถามทั้งหมด 1,368 ชุด ประกอบด้วยชุมชนเป้าหมายร้อยละ 96.78 และหน่วยงานภาคีเครือข่ายและชุมชนขยายผล/ชุมชนใกล้เคียง ร้อยละ 3.22 รายละเอียดดังตารางที่ 5-1

ตารางที่ 5-1 จำนวนประชากร กลุ่มตัวอย่าง และจำนวนแบบสอบถามตอบกลับ

กลุ่มเป้าหมาย	กลุ่มประชากร (ครัวเรือน)	กลุ่มตัวอย่าง (ครัวเรือน)	แบบสอบถามตอบกลับ (ชุด)
ชุมชนเป้าหมาย			
พื้นที่อำเภอเชียงกลาง			
1) บ้านแคว้ง ทต.พระพุทธบาทเชียงคาน	33	32	32
2) บ้านชาววา ทต.พระพุทธบาทเชียงคาน	120	92	120
3) บ้านเด่นพัฒนา-บ้านส้อ อบต.เปือ	187	127	170
4) บ้านหนองฝูก อบต.เปือ	218	140	140
5) บ้านกอก อบต.เชียงกลางพญาแก้ว	123	92	100
6) บ้านเกวต อบต.เชียงกลางพญาแก้ว	178	123	123
พื้นที่อำเภอทุ่งช้าง			
7) บ้านงอบศาลา ทต.งอบ	188	127	130
8) บ้านมณีพฤษ์ ทต.งอบ	354	186	190
9) บ้านทุ่งอ้าว อบต.และ	169	118	120
10) บ้านน้ำสอใหม่ อบต.และ	90	73	80
11) บ้านไร่ไทรงาม อบต.ปอน	68	59	71
12) บ้านหลายทุ่ง อบต.ปอน	86	70	48*

หมายเหตุ: * ตามจำนวนครัวเรือนที่อยู่อาศัยจริง

ภาคีเครือข่าย	
หน่วยงานภาครัฐ	องค์กรปกครองส่วนท้องถิ่น
1) สำนักงานท่องเที่ยวและกีฬาจังหวัดน่าน	25) ทต.พระพุทธบาทเชียงคาน อำเภอยางชุมน้อย
2) ส่วนจัดการป่าชุมชน สำนักจัดการทรัพยากรป่าไม้ที่ 3 สาขาแพร่	26) ทต.งอบ อำเภอยางชุมน้อย
3) ทสจ.น่าน	27) อบต.เปือ อำเภอยางชุมน้อย
4) วิทยาลัยชุมชนจังหวัดน่าน	28) อบต.เชียงกลางพญาแก้ว อำเภอยางชุมน้อย
5) อุทยานแห่งชาติดอยภูคา	29) อบต.ปอน อำเภอยางชุมน้อย
6) กองร้อย ตชด.เชียงกลาง ที่ 325	30) อบต.และ อำเภอยางชุมน้อย
7) กองร้อยทหารพรานที่ 3201	ชุมชนใกล้เคียงและชุมชนขยายผล
8) โครงการ พมพ.6	31) บ้านพญาแก้ว อำเภอยางชุมน้อย
9) หน่วยจัดการต้นน้ำน้ำมิด	32) บ้านป่าเลา อำเภอยางชุมน้อย
10) หน่วยจัดการต้นน้ำน้ำกอนฝั่งซ้าย	33) บ้านภูแหน อำเภอยางชุมน้อย
11) หน่วยจัดการต้นน้ำน้ำและ	34) บ้านสลิ อำเภอยางชุมน้อย
12) รพ.ส่งเสริมสุขภาพตำบลบ้านชี	35) บ้านไฮหลวง อำเภอยางชุมน้อย
13) รพ.ส่งเสริมสุขภาพตำบลพระพุทธบาท	36) บ้างวังทอง อำเภอยางชุมน้อย
14) สำนักงานพัฒนาชุมชนอำเภอยางชุมน้อย	37) บ้านภูคำ อำเภอยางชุมน้อย
15) สำนักงานพัฒนาชุมชนอำเภอยางชุมน้อย	38) บ้านงอบกลาง อำเภอยางชุมน้อย
16) สำนักงานอำเภอยางชุมน้อย	39) บ้านไต้ร่มโพธิ์ทอง อำเภอยางชุมน้อย
17) สำนักงานเกษตรอำเภอยางชุมน้อย	40) บ้านป่าเต้า อำเภอยางชุมน้อย
หน่วยงานภาคการศึกษา	หน่วยงานที่เกี่ยวข้องอื่นๆ
18) โรงเรียนพระพุทธบาทวิทยา	41) สถาบันการเงินบ้านชาววา
19) โรงเรียนบ้านเกวด	42) กลุ่มขยะทองคำแก่นคนชาววา
20) โรงเรียนเชียงกลาง ประชาพัฒนา	43) กลุ่มปั่นจักรยานเชียงกลาง
21) โรงเรียนไทยรัฐวิทยา ๘๘ (บ้านงอบ)	44) อาสาสมัครโครงการเยาวชนเพื่อการพัฒนา ประจำปีประเทศไทย
22) กศน.ตำบลพญาแก้ว	
23) กศน.ตำบลพระพุทธบาท	
24) กศน.ตำบลเชียงกลาง	

แบบสอบถามที่ใช้ในการสำรวจความคิดเห็น แบ่งออกเป็น 4 ส่วนสำคัญ ได้แก่

ส่วนที่ 1 ข้อมูลผู้ตอบแบบสอบถาม ได้แก่ ข้อมูลทั่วไปของผู้ตอบแบบสอบถาม ประกอบด้วย เพศ อายุ ตำแหน่ง และประเภทชุมชนหรือหน่วยงาน

ส่วนที่ 2 การมีส่วนร่วมในการดำเนินงานโครงการ แบ่งเป็นการรู้จักบริษัท ผลิตภัณฑ์หรือสิ่งจำกัด (มหาชน) และความคิดเห็นเกี่ยวกับโครงการ ได้แก่ 1) รู้จักโครงการหรือไม่ อย่างไร 2) ระยะเวลาที่เข้าร่วมกิจกรรมโครงการ 3) บทบาทของชุมชนหรือหน่วยงานในการเข้าร่วมดำเนินงานกับโครงการ และ 4) การมีส่วนร่วมในการดำเนินกิจกรรมหรือเกี่ยวข้องกับโครงการ ได้แก่ การมีส่วนร่วมวางแผน การมีส่วนร่วมดำเนินการ และการมีส่วนร่วมติดตามและรับประโยชน์

ส่วนที่ 3 การเปลี่ยนแปลงที่เกิดขึ้นในพื้นที่เป้าหมายทั้งระดับบุคคล คราวเรือน กลุ่ม และชุมชน จากการพัฒนาที่ผ่านมาของโครงการ

ส่วนที่ 4 ปัญหา อุปสรรค และข้อเสนอต่อการดำเนินงานระยะต่อไป

สถิติที่นำมาใช้ในการวิเคราะห์ประกอบด้วยสถิติเชิงพรรณนา (Descriptive statistic) ได้แก่ ความถี่ ร้อยละ ค่าเฉลี่ย ใช้ในการรายงานผลเกี่ยวกับข้อมูลของผู้ตอบแบบสอบถาม ได้แก่ เพศ อายุ ตำแหน่ง และ ชื่อชุมชนหรือหน่วยงาน การมีส่วนร่วมในการดำเนินงานโครงการ และการเปลี่ยนแปลงที่เกิดขึ้นในพื้นที่เป้าหมายทั้งระดับบุคคล คราวเรือน กลุ่ม และชุมชน จากการพัฒนาที่ผ่านมาของโครงการ

5.3.2 สรุปผลการสำรวจความคิดเห็น

1) ข้อมูลผู้ตอบแบบสอบถาม

จากผลการสำรวจพบว่า ผู้ตอบแบบสอบถามเป็นชาย 720 คน หญิง 641 คน คิดเป็นร้อยละ 52.59 และร้อยละ 46.82 ตามลำดับ โดยส่วนใหญ่มีช่วงอายุระหว่าง 40-60 ปี คิดเป็นร้อยละ 54.86 และผู้ตอบแบบสอบถามส่วนใหญ่เป็นกรรมการชุมชนหรือกรรมการกลุ่มต่างๆ ในชุมชนคิดเป็นร้อยละ 69.98 รองลงมาคือ สมาชิกชุมชนร้อยละ 19.65 ซึ่งผู้ตอบแบบสอบถามประกอบด้วย ชุมชนเป้าหมายร้อยละ 94.45 หน่วยงานภาครัฐร้อยละ 3.58 และอื่นๆ ร้อยละ 1.97 ได้แก่ ภาคการศึกษา องค์กรปกครองส่วนท้องถิ่น และชุมชนใกล้เคียง/ชุมชนขยายผล ดังตารางที่ 5-2

ตารางที่ 5-2 ข้อมูลผู้ตอบแบบสอบถาม

ข้อมูลส่วนบุคคล	จำนวน (คน)	ร้อยละ
เพศ		
- ชาย	720	52.59
- หญิง	641	46.82
- ไม่ระบุเพศ	8	0.58
อายุ		
- ต่ำกว่า 18 ปี	47	3.43
- อายุ 19-39 ปี	387	28.27
- อายุ 40-60 ปี	751	54.86
- อายุ 60 ปีขึ้นไป	183	13.37
ตำแหน่ง		
- ผู้บริหาร	16	1.17
- เจ้าหน้าที่ปฏิบัติ	14	1.02
- ผู้นำชุมชน	13	0.95
- สมาชิกชุมชน	269	19.65
- อื่นๆ (กรรมการชุมชน/กรรมการกลุ่มในชุมชน)	958	69.98
- ไม่แสดงความคิดเห็น	99	7.23

ข้อมูลส่วนบุคคล	จำนวน (คน)	ร้อยละ
ประเภทชุมชน/หน่วยงาน		
- ชุมชนเป้าหมาย	1293	94.45
- ชุมชนใกล้เคียง/ขยายผล	10	0.73
- หน่วยงานภาครัฐ	49	3.58
- องค์กรปกครองส่วนท้องถิ่น	6	0.44
- ภาคการศึกษา	7	0.51
- อื่นๆ (องค์กรพัฒนาเอกชน และภาคอื่นๆ)	4	0.30

2) การมีส่วนร่วมในการดำเนินงานโครงการ

2.1) การรู้จักบริษัท ผลิตไฟฟ้าราชบุรีโฮลดิ้ง จำกัด (มหาชน) ผลจากการสำรวจพบว่า ผู้ตอบแบบสอบถามส่วนใหญ่รู้จัก คิดเป็นร้อยละ 95.84 โดยรู้จักในระดับปานกลางร้อยละ 34.92 รองลงมา คือ อยู่จกระดับน้อยร้อยละ 24.32 ดังภาพที่ 5-3 ซึ่งส่วนใหญ่ที่รู้จักบริษัทฯ โดยรู้จักมาจากผู้นำชุมชน ร้อยละ 77.87 รองลงมาคือ เจ้าหน้าที่โครงการภูมิรฐ ร้อยละ 71.88 และจากสื่อโทรทัศน์ร้อยละ 14.97 ดังภาพที่ 5-4

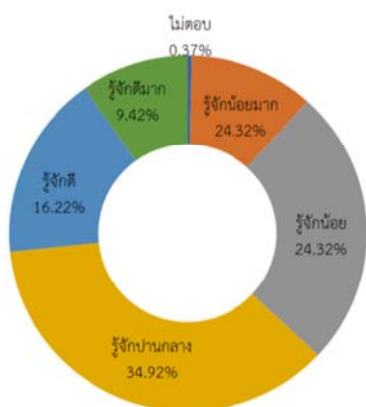

ภาพที่ 5-3 ระดับการรู้จักบริษัทฯ

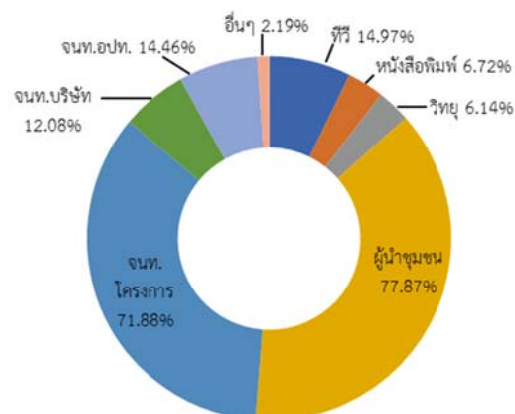

ภาพที่ 5-4 สื่อและแหล่งข้อมูลที่ทำให้รู้จักบริษัทฯ

2.2) การรู้จักโครงการภูมิรฐ ผลจากการสำรวจ พบว่า ผู้ตอบแบบสอบถามส่วนใหญ่รู้จักโครงการ และเคยเข้าร่วมกิจกรรมโครงการ คิดเป็นร้อยละ 85.03 รองลงมา รู้จัก แต่ไม่เคยเข้าร่วมกิจกรรมโครงการ คิดเป็นร้อยละ 13.00 และไม่รู้จักโครงการ คิดเป็นร้อยละ 1.97 ซึ่งผู้ตอบแบบสอบถามที่รู้จักและเข้าร่วมกิจกรรมโครงการ จะเข้าร่วมตั้งแต่ช่วงแรกของโครงการ (ปี พ.ศ.2558) คิดเป็นร้อยละ 50.77 รองลงมาคือ เข้าร่วมโครงการในช่วงปีที่ 2 (ปี พ.ศ.2559) คิดเป็นร้อยละ 28.78 ดังภาพที่ 5-5

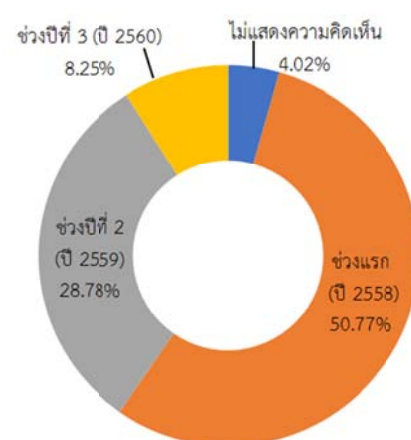

ภาพที่ 5-5 ช่วงระยะเวลาที่เข้าร่วมกิจกรรมโครงการภูมิรฐ

2.3) บทบาทในการเข้าร่วมดำเนินงานกับโครงการฯ ผลจากการสำรวจพบว่าผู้ตอบแบบสอบถามมีบทบาทร่วมกับโครงการประกอบด้วย ชุมชนเป้าหมายในการพัฒนาประเด็นการจัดการทรัพยากรป่า คิดเป็นร้อยละ 69.54 ประเด็นการท่องเที่ยวเชิงอนุรักษ์ คิดเป็นร้อยละ 8.40 ประเด็นการจัดการขยะ คิดเป็นร้อยละ 8.77 องค์กรปกครองส่วนท้องถิ่นในเขตพื้นที่เป้าหมายร้อยละ 0.37 ภาคีเครือข่ายภาครัฐ ภาคประชาสังคม และอื่นๆ (ชุมชนขยายผล/ชุมชนใกล้เคียง) ร้อยละ 2.12 และร้อยละ 0.66 ตามลำดับ ดังภาพที่ 5-6

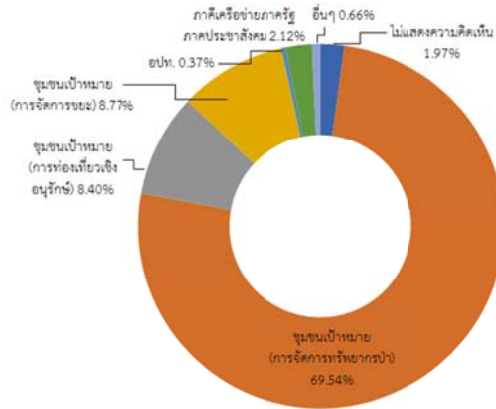

ภาพที่ 5-6 บทบาทในการเข้าร่วมดำเนินงานกับโครงการภูมิรื้อ

2.4) การมีส่วนร่วมในการดำเนินกิจกรรมโครงการ ผลจากการสำรวจสรุปได้ ดังนี้

การมีส่วนร่วมวางแผนพบว่า ผู้ตอบแบบสอบถามส่วนใหญ่มีส่วนร่วมอยู่ในระดับปานกลาง เฉลี่ยร้อยละ 47.04 โดยมีส่วนร่วมประชุมวางแผนระดับปานกลางร้อยละ 50.99 รองลงมาคือระดับน้อยร้อยละ 19.72 มีส่วนร่วมแสดงหรือแลกเปลี่ยนความคิดเห็นระดับปานกลางร้อยละ 46.97 รองลงมาคือ ระดับน้อยร้อยละ 20.38 และมีส่วนร่วมกำหนดวัตถุประสงค์ วิธีการและแนวทางการดำเนินกิจกรรมระดับปานกลางร้อยละ 43.17 รองลงมาคือ ระดับน้อยร้อยละ 21.26 ดังภาพที่ 5-7

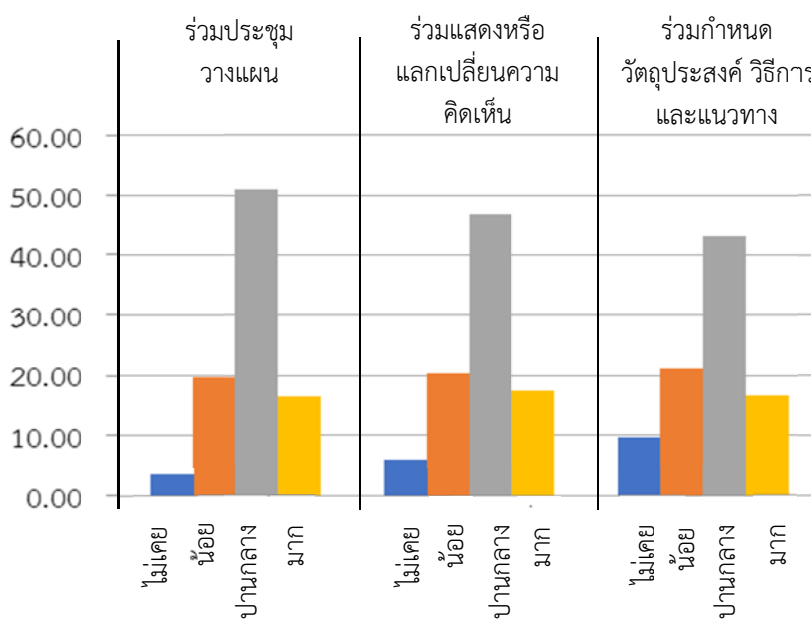

ภาพที่ 5-7 การมีส่วนร่วมวางแผน

การมีส่วนร่วมดำเนินการพบว่า ผู้ตอบแบบสอบถามส่วนใหญ่มีส่วนร่วมอยู่ในระดับปานกลาง เฉลี่ยร้อยละ 44.21 โดยมีส่วนร่วมกิจกรรมต่างๆ ของโครงการระดับปานกลางร้อยละ 51.64 รองลงมาคือ ระดับมากร้อยละ 21.48 มีส่วนร่วมเป็นคณะทำงานหรือสมาชิกกลุ่มๆ ระดับปานกลางร้อยละ 37.55 รองลงมาคือ ระดับมากร้อยละ 20.01 มีส่วนร่วมชักชวนเพื่อนหรือคนรู้จักเข้าร่วมโครงการระดับปานกลางร้อยละ 40.91 รองลงมาคือ ระดับมากร้อยละ 21.62 และมีส่วนร่วมลงแรงหรือให้การสนับสนุนวัสดุอุปกรณ์ระดับปานกลางร้อยละ 46.75 รองลงมาคือ ระดับมากร้อยละ 21.99 ดังภาพที่ 5-8

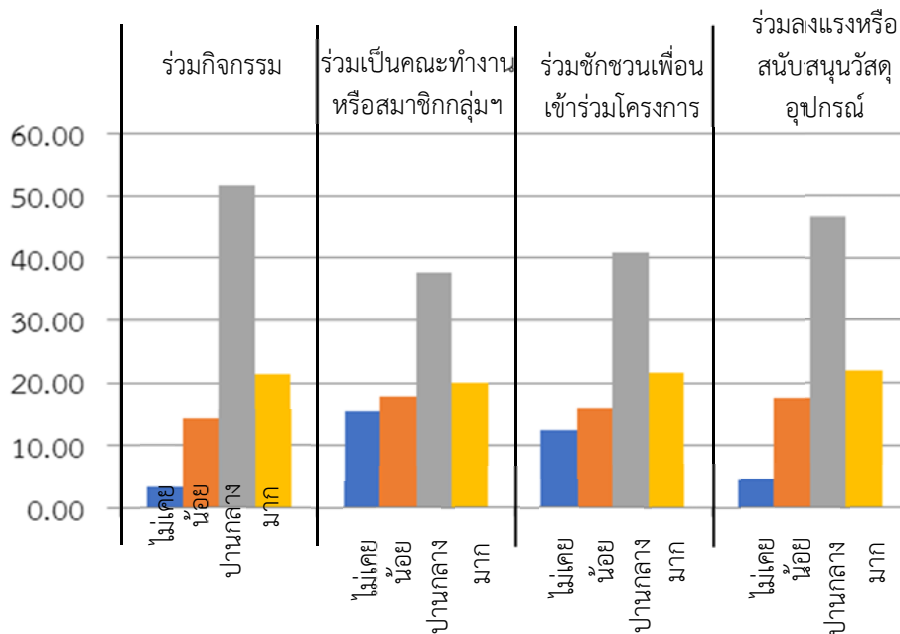

ภาพที่ 5-8 การมีส่วนร่วมดำเนินการ

การมีส่วนร่วมติดตามผลและรับประโยชน์พบว่า ผู้ตอบแบบสอบถามส่วนใหญ่มีส่วนร่วมอยู่ในระดับปานกลาง เฉลี่ยร้อยละ 38.40 โดยมีส่วนร่วมประชุมแลกเปลี่ยนประเมินผลระหว่างดำเนินโครงการระดับปานกลางร้อยละ 40.61 รองลงมาคือ ระดับมากร้อยละ 19.50 ร่วมประชุมติดตามผลกระทบจากการดำเนินโครงการระดับปานกลางร้อยละ 32.80 รองลงมาคือ ระดับมากร้อยละ 19.58 คุณภาพชีวิตและความเป็นอยู่ดีขึ้นจากการดูแลรักษาทรัพยากรฯ ระดับปานกลางร้อยละ 42.29 รองลงมาคือ ระดับมากร้อยละ 27.61 และมีรายได้เพิ่มขึ้นจากการร่วมกิจกรรมตามประเด็นพัฒนาระดับปานกลางร้อยละ 37.91 รองลงมาคือ ระดับมากร้อยละ 23.01 ดังภาพที่ 5-9

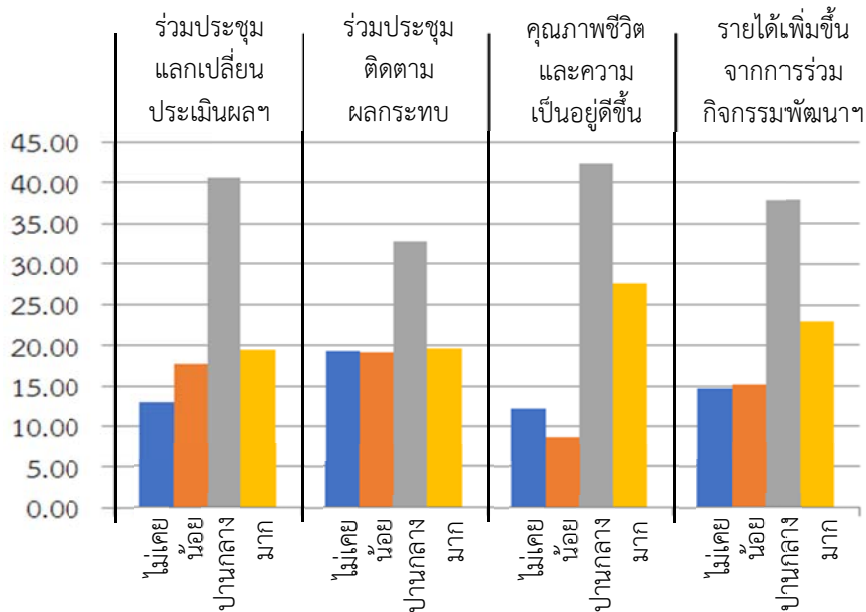

ภาพที่ 5-9 การมีส่วนร่วมติดตามผลและรับประโยชน์

3) การเปลี่ยนแปลงที่เกิดขึ้นในพื้นที่เป้าหมายทั้งระดับบุคคล ครัวเรือน กลุ่ม และชุมชน จากการพัฒนาที่ผ่านมาของโครงการภูมิรพี (แสดงความความคิดเห็นได้มากกว่า 1 ข้อ)

3.1) การเปลี่ยนแปลงด้านการจัดการทรัพยากร

ป่า พบว่าผู้ตอบแบบสอบถามส่วนใหญ่ เห็นว่าจากการพัฒนา และขับเคลื่อนกิจกรรมการจัดการทรัพยากรป่าที่ผ่านมาของโครงการภูมิรพี ช่วยให้ทรัพยากรจากป่ามีเพิ่มขึ้น และมีความหลากหลายทางชีวภาพมากขึ้นคิดเป็นร้อยละ 64.06 รองลงมา คือ ชุมชน โดยเฉพาะผู้หญิงมีความตระหนัก และมีส่วนร่วมมากขึ้นคิดเป็นร้อยละ 61.36 และป่ามีความอุดมสมบูรณ์ ได้รับการจัดการที่ดีคิดเป็นร้อยละ 56.39 ดังภาพที่ 5-10

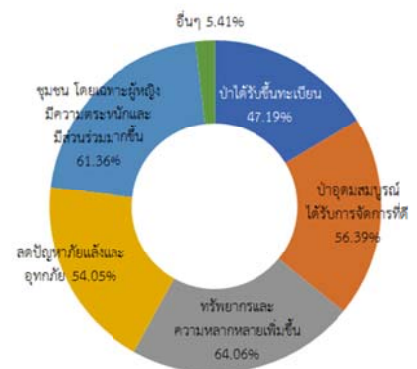

ภาพที่ 5-10 การเปลี่ยนแปลงด้านการจัดการทรัพยากรป่า

3.2) การเปลี่ยนแปลงด้านการท่องเที่ยวเชิงอนุรักษ์

พบว่าผู้ตอบแบบสอบถามส่วนใหญ่เห็นว่าการพัฒนาและขับเคลื่อนกิจกรรมการท่องเที่ยวเชิงอนุรักษ์ที่ผ่านมาของโครงการภูมิรพี ช่วยให้ทรัพยากรธรรมชาติและวัฒนธรรมชุมชนได้รับการอนุรักษ์ และฟื้นฟูอย่างสมดุลคิดเป็นร้อยละ 25.05 รองลงมาคือ ผลักดันให้ผู้หญิงมีบทบาทเพิ่มขึ้นในการพัฒนาชุมชนและการจัดการท่องเที่ยวคิดเป็นร้อยละ 14.61 และนักท่องเที่ยวเพิ่มขึ้น และกลับมาเที่ยวอีกครั้งคิดเป็นร้อยละ 13.88 ดังภาพที่ 5-11

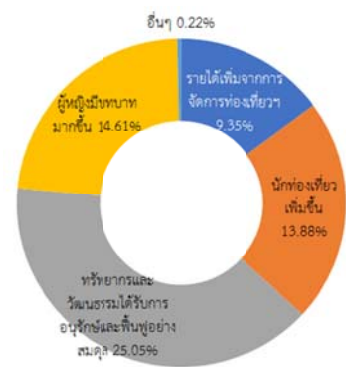

ภาพที่ 5-11 การเปลี่ยนแปลงด้านการท่องเที่ยวเชิงอนุรักษ์

3.3) การเปลี่ยนแปลงด้านการจัดการขยะ

ชุมชน พบว่า ผู้ตอบแบบสอบถามส่วนใหญ่เห็นว่าจากการพัฒนาและขับเคลื่อนกิจกรรมด้านการจัดการขยะชุมชนที่ผ่านมาของโครงการภูมิรัฐฯ ช่วยส่งเสริมให้ผู้หญิงมีบทบาทในการจัดการขยะและสิ่งแวดล้อมเพิ่มขึ้น และส่งเสริมให้ชุมชนมีส่วนร่วมในการจัดการขยะอย่างเป็นระบบใกล้เคียงกันคือ ร้อยละ 19.65 และร้อยละ 19.50 ตามลำดับ รองลงมาคือ คริวเรือน และชุมชนมีรายได้จากการใช้ประโยชน์จากขยะคิดเป็นร้อยละ 17.02 ดังภาพที่ 5-12

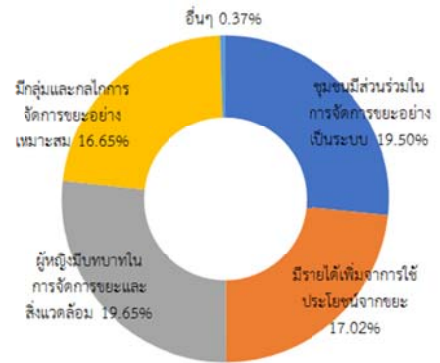

ภาพที่ 5-12 การเปลี่ยนแปลงด้านการจัดการขยะชุมชน

4) ปัญหา อุปสรรค และข้อเสนอต่อการดำเนินงานในระยะต่อไป ผู้ตอบแบบสอบถามได้เสนอปัญหา และแนวทางในการดำเนินงานในระยะต่อไป โดยสามารถสรุปประเด็นหลักได้ดังนี้

ปัญหา และอุปสรรคในการดำเนินงาน

- ขาดองค์ความรู้และทักษะในการแปรรูปผลิตภัณฑ์ในชุมชน
- ชุมชนขาดงบประมาณ ตลอดจนอุปกรณ์ หอตูไฟฟ้า และชุดที่รัดกุมสำหรับใส่ลาดตระเวน และดูแลรักษาป่า
- ชุมชนมีปัญหาในการขายขยะรีไซเคิล ไม่มีร้านรับซื้อที่ต่อเนื่องและให้ราคาที่เหมาะสม

ข้อเสนอแนะ

- ควรขยายระยะเวลาและเพิ่มงบประมาณในการดำเนินงานโครงการ และมีพี่เลี้ยงคอยให้คำปรึกษาแก่ชุมชน
- ควรเพิ่มช่องทางการประชาสัมพันธ์โครงการและหน่วยงานในการดำเนินโครงการ ให้เป็นที่รู้จักมากขึ้น
- นอกจากส่งเสริมและผลักดันผู้หญิงให้มีส่วนร่วมพัฒนาชุมชนแล้ว ควรส่งเสริมเยาวชนให้เข้ามามีส่วนร่วมเพิ่มขึ้นด้วย

เห็นได้ว่าผู้ตอบแบบสอบถามส่วนใหญ่รู้จักบริษัท ผลิตภัณฑ์ไฟฟ้าราชบุรีโฮลดิ้ง จำกัด (มหาชน) รู้จักอยู่ในระดับปานกลางถึงระดับดี โดยรับรู้ข่าวสารของบริษัทฯ มาจากผู้นำชุมชนเป็นส่วนใหญ่ ทั้งนี้ ด้วยการพัฒนากิจกรรมโครงการใช้กระบวนการมีส่วนร่วมผ่านกลุ่มผู้นำชุมชน ทั้งเป็นทางการและไม่เป็นทางการ นอกจากนั้นผู้ตอบแบบสอบถามส่วนใหญ่ยังรู้จักโครงการ และเข้าร่วมกิจกรรมมาตั้งแต่ช่วงเริ่มแรกปลายปี พ.ศ.2557 จนถึงปัจจุบัน สะท้อนให้เห็นว่าทั้งหน่วยงานภาครัฐ ภาคการศึกษา องค์กรปกครองส่วนท้องถิ่น ชุมชนเป้าหมาย รวมถึงชุมชนใกล้เคียง ตระหนักถึงปัญหาความเสื่อมโทรมของทรัพยากรธรรมชาติและสิ่งแวดล้อมในชุมชนและท้องถิ่น จึงให้ความสนใจร่วมขับเคลื่อนกิจกรรมกับโครงการ รวมทั้งโครงการได้มีการเผยแพร่และประชาสัมพันธ์อย่างต่อเนื่อง ทั้งประชาสัมพันธ์ผ่านผู้นำชุมชน เยาวชน และอื่นๆ ตลอดจนการเผยแพร่ผ่านช่องทางสื่อที่หลากหลาย อาทิ แผ่นพับประชาสัมพันธ์ เว็บไซต์ www.tei.or.th

สื่อหนังสือพิมพ์ท้องถิ่น และเสียงตามสายตีเจ็ญ้อย เป็นผลให้ภาคส่วนต่างๆ รู้จักและเข้าร่วมโครงการมาอย่างต่อเนื่อง

ด้านการมีส่วนร่วมในการดำเนินงานโครงการอยู่ในระดับปานกลาง โดยมีส่วนร่วมวางแผนมากที่สุด เฉลี่ยร้อยละ 47.04 มีส่วนร่วมดำเนินการเฉลี่ยร้อยละ 44.21 และมีส่วนร่วมติดตามผลและรับประโยชน์เฉลี่ยร้อยละ 38.40 เห็นได้ว่าส่วนใหญ่มีส่วนร่วมวางแผนนั้น ด้วยชุมชนเห็นความสำคัญตั้งแต่การมีส่วนร่วมในขั้นแรกคือ มีส่วนร่วมประชุมวางแผน แลกเปลี่ยนความคิดเห็น และร่วมวางแผน ทลอดจนการขับเคลื่อนกิจกรรมได้ใช้หลักการมีส่วนร่วมเพื่อนำไปสู่การจัดการตอบสนองต่อความต้องการของประชาชน

สำหรับการเปลี่ยนแปลงที่เกิดขึ้นพบว่า การเปลี่ยนแปลงด้านการจัดการทรัพยากรป่า มีการเปลี่ยนแปลงอย่างเห็นได้ตั้งแต่ป่าได้รับการจัดการที่ดีขึ้น รวมทั้งในการส่งเสริมบทบาทและศักยภาพสตรีก็มีการเปลี่ยนแปลงที่ดี ผู้หญิงมีความตระหนักและมีส่วนร่วมมากขึ้น ด้านการจัดการขยะชุมชน การมีส่วนร่วมของชุมชนและผู้หญิงในการจัดการขยะมีการเปลี่ยนใกล้เคียงกัน และการเปลี่ยนแปลงที่ชัดเจนคือ รายได้ที่เพิ่มขึ้นจากการใช้ประโยชน์จากขยะ และมีกลุ่มกลไกการจัดการขยะที่เหมาะสม โดยเฉพาะกลุ่มละอ่อนริไซเคิล ที่สามารถขับเคลื่อนกิจกรรม ส่งเสริมการมีส่วนร่วมในการจัดการขยะและสิ่งแวดล้อมอย่างเป็นรูปธรรม สำหรับด้านการท่องเที่ยวเชิงอนุรักษ์ การขับเคลื่อนกิจกรรมในชุมชนช่วยให้ทรัพยากรธรรมชาติและวัฒนธรรมชุมชนได้รับการอนุรักษ์และฟื้นฟู ด้วยชุมชนตระหนักถึงความสำคัญและทุนทางธรรมชาติและสังคมที่จะช่วยดึงดูดให้นักท่องเที่ยวได้ รวมทั้งสามารถผลักดันและพัฒนาศักยภาพผู้หญิงให้เข้ามามีบทบาทในการร่วมกิจกรรมเพิ่มขึ้นอย่างเห็นได้ชัด ผู้หญิงมีบทบาทสำคัญในการเป็นผู้นำเที่ยว และพัฒนาผลิตภัณฑ์สร้างรายได้ให้กับครอบครัวและชุมชน

ทั้งนี้ การดำเนินงานโครงการฯ มุ่งมั่นดำเนินงานเพื่อยกระดับการจัดการป่าชุมชน เพื่อป่าอยู่ดีชุมชนมีสุข ต่อยอดงานพัฒนาด้านการท่องเที่ยวโดยชุมชน และกระตุ้นให้เกิดการจัดการขยะชุมชนอย่างเป็นระบบ ส่งเสริมชุมชนให้มีส่วนร่วมในการจัดการทรัพยากรธรรมชาติและสิ่งแวดล้อม และเพิ่มบทบาทของผู้หญิงเข้ามามีส่วนร่วม ทั้งนี้ โครงการฯ ยังคงดำเนินการพัฒนาอย่างต่อเนื่อง โดยมุ่งการพัฒนาที่สอดคล้องกับเป้าหมาย SDGs โดยเฉพาะด้านการดูแลสุขภาพทรัพยากรธรรมชาติ และด้านความเท่าเทียมทางเพศ และทิศทางการพัฒนาของประเทศ

6. สรุปผล

ด้วยความสำคัญของ “สตรี” หรือ “ผู้หญิง” ที่เป็นส่วนสำคัญของสังคมไทย มีบทบาทในการดูแลความเป็นอยู่ของครอบครัว มีส่วนช่วยในการผลิต และมีความใกล้ชิดกับทรัพยากรธรรมชาติ ทั้งเป็นผู้ใช้ประโยชน์ ผู้ดูแลรักษา และอาจได้รับผลกระทบหากทรัพยากรธรรมชาติเกิดการเปลี่ยนแปลงหรือเสื่อมโทรมลงไป โครงการภูมิรี พลังสตรี...พลังรักษ์สิ่งแวดล้อม จึงได้ริเริ่มขึ้นด้วยความร่วมมือระหว่างบริษัท ผลิตไฟฟ้าราชบุรีโฮลดิ้ง จำกัด (มหาชน) กับสถาบันสิ่งแวดล้อมไทย เพื่อพัฒนาศักยภาพและส่งเสริมให้ผู้หญิงมีบทบาทในการจัดการทรัพยากรธรรมชาติและสิ่งแวดล้อมชุมชน เพิ่มโอกาสทางเศรษฐกิจและสังคม อันจะนำไปสู่คุณภาพชีวิตที่ดีขึ้น ตลอดจนเผยแพร่ข้อมูลบทบาทและผลงานของสตรีสู่สังคมในวงกว้าง

โครงการฯ ได้ดำเนินงานในพื้นที่เป้าหมายองค์กรปกครองส่วนท้องถิ่น 6 แห่ง ในอำเภอเชียงกลาง และอำเภอทุ่งช้าง จังหวัดน่าน ซึ่งเป็นพื้นที่ต้นน้ำที่สำคัญของประเทศ มีโอกาสถูกคุกคามจากภัยธรรมชาติและกิจกรรมของมนุษย์ โดยมีเป้าหมายเพื่อให้เกิด*การดูแลรักษาป่าไม้* อันเป็นทรัพยากรสำคัญของพื้นที่ในรูปแบบป่าชุมชน *การจัดการท่องเที่ยวที่ยั่งยืน* เพื่อเพิ่มพูนรายได้ควบคู่กับการดูแลรักษาทรัพยากรธรรมชาติ และ*การจัดการสิ่งแวดล้อมชุมชน* โดยเฉพาะขยะเพื่อให้เกิดสภาพแวดล้อมชุมชนที่น่าอยู่ ซึ่งคาดหวังให้ผู้หญิงมีบทบาทในคณะกรรมการต่างๆ ที่เกี่ยวข้องและมีส่วนร่วมในการดำเนินงานมากขึ้น

6.1 สรุปผลการดำเนินงาน ปี 2560

การดำเนินงานในปี 2560 ได้มีการดำเนินงานในพื้นที่เป้าหมาย โดยพัฒนากิจกรรมด้านการจัดการป่าไม้ การจัดการท่องเที่ยว และการจัดการขยะชุมชน เพื่อมุ่งขับเคลื่อนกระบวนการพัฒนาในพื้นที่เป้าหมายเพื่อให้เกิดรูปธรรม มีการปฏิบัติงานที่ดี และการพัฒนาศักยภาพบทบาทของสตรีในมิติต่างๆ ที่เกี่ยวกับการจัดการสิ่งแวดล้อมให้มากขึ้น นอกจากนี้ ได้มีการเผยแพร่ผลงานและส่งเสริมบทบาทสตรีสู่สังคม มีความก้าวหน้าในด้านต่างๆ เปรียบเทียบกับเป้าหมายและผลลัพธ์ที่ต้องการในปี 2560 ดังนี้

1) ด้านการจัดการทรัพยากรป่าไม้

การจัดการทรัพยากรป่าไม้ ดำเนินงานใน 10 หมู่บ้านเป้าหมาย ของอำเภอเชียงกลาง และอำเภอทุ่งช้าง เพื่อส่งเสริมให้เกิดความร่วมมือในการจัดการทรัพยากรป่าไม้ที่ยั่งยืน โดยการเสริมสร้างบทบาทสตรีให้เข้ามามีส่วนร่วมในการจัดการทรัพยากรป่าไม้ในระดับชุมชนให้เกิดการปฏิบัติการในเชิงรูปธรรม

เป้าหมายและผลลัพธ์ที่ต้องการ

- (1) ชุมชนมีส่วนร่วมในการจัดการป่า
- (2) ผู้หญิงมีบทบาทและมีส่วนร่วมการจัดการป่าไม่น้อยกว่าร้อยละ 40
- (3) ผู้หญิงมีบทบาทเป็นกรรมการป่าชุมชนไม่น้อยกว่าร้อยละ 40
- (4) มีฐานข้อมูล แผนที่ทรัพยากรป่าไม้ และแผนการจัดการป่า (ปี 2560 จำนวน 5 ชุมชน)
- (5) ป่าชุมชนทุกหมู่บ้านได้รับการจดทะเบียนและมีพื้นที่รวมกันไม่น้อยกว่า 20,000 ไร่ (ปี 2560 จำนวน 4 ชุมชน)
- (6) ระบบนิเวศได้รับการฟื้นฟูและจัดการเป็นรูปธรรมไม่น้อยกว่า 10 แห่ง
- (7) ชุมชนมีการป้องกันและเฝ้าระวังป่าไม้อย่างดี

กิจกรรมที่ผ่านมา

ที่ผ่านมาได้มีการส่งเสริมและสนับสนุนการจัดการป่าชุมชน โดยมีกิจกรรมการพัฒนาและฟื้นฟูป่าชุมชน การสำรวจการใช้ประโยชน์ทรัพยากรพืชท้องถิ่น (เมี่ยง) การพัฒนาเส้นทางศึกษาธรรมชาติป่าชุมชน บ้านหนองผูก การสนับสนุนและส่งเสริมการสร้างฝายมีชีวิต เต็มน้ำ เพิ่มฝืนป่าบ้านแคว้ง การบวชป่า รักษาป่ารักษาน้ำ รวมไปถึงการลาดตระเวนป้องกันไฟป่าและทำแนวกันไฟ เป็นต้น ทั้งนี้ ได้เชื่อมโยงกับการพัฒนาศักยภาพสตรีและกลไกชุมชน เพื่อเสริมสร้างศักยภาพในการดำเนินงานอย่างยั่งยืน โดยได้มีการอบรมเชิงปฏิบัติการการจัดการป่าชุมชน การพัฒนากลุ่มวิสาหกิจชุมชน และการศึกษาดูงานต่างๆ นอกจากนี้ ยังมีการพัฒนาความร่วมมือกับภาคที่เกี่ยวข้อง อาทิ การประชุมทำความเข้าใจโครงการสมัครใจคืนภูเขาให้เขียวขจี ปลุกต้นสัก (มเหศวร) คืนความอุดมสมบูรณ์แก่อนุชนรุ่นต่อไปบ้านไร่ไทรงาม รวมถึงได้ต้อนรับรายการคนหล่อขอทำดีปี 10 นิตยสารสุดสัปดาห์ (เยี่ยมชมแหล่งเรียนรู้ป่าชุมชนบ้านหนองผูก)

ความก้าวหน้า

เป้าหมายที่ 1	ชุมชนมีส่วนร่วมในการจัดการป่า
ผลการดำเนินงาน	จำนวนสมาชิกในชุมชนมีส่วนร่วมในการจัดการทรัพยากรป่ามากขึ้น กล่าวคือ ในปี 2560 จำนวนผู้เข้าร่วมกิจกรรม 823 คน เพิ่มขึ้นจากปี 2559 ซึ่งมีจำนวน 574 คน คิดเป็นร้อยละ 30.25
วิเคราะห์ผล	ชุมชนได้เห็นการเปลี่ยนแปลงของทรัพยากรป่าไม้ที่มีความเสื่อมโทรมลงไป และตระหนักว่าเป็นหน้าที่ของชุมชนที่ต้องช่วยกันดูแลรักษาและฟื้นฟู เพื่อประโยชน์ของตนเองและลูกหลานในอนาคต โดยกิจกรรมการฟื้นฟูป่าไม้ยังสามารถสร้างรายได้ให้กับชุมชนได้อย่างชัดเจนในการเก็บเกี่ยวผลผลิตจากป่า ไม่ว่าจะเป็นเมี่ยง น้ำผึ้ง เห็ด หน่อไม้ นอกจากนี้ กิจกรรมส่วนใหญ่ริเริ่มขึ้นตามแนวคิดของชุมชนและสอดคล้องกับความต้องการ จึงเป็นปัจจัยสำคัญที่ทำให้ชุมชนเข้ามามีส่วนร่วมมากขึ้น

เป้าหมายที่ 2	ผู้หญิงมีบทบาทและมีส่วนร่วมการจัดการป่าไม้ไม่น้อยกว่าร้อยละ 40
ผลการดำเนินงาน	ผู้หญิงมีส่วนร่วมในกิจกรรมการจัดการป่าไม้ ปี 2560 ร้อยละ 75.33 เพิ่มขึ้นจากปี 2559 ที่ผู้หญิงมีส่วนร่วมร้อยละ 40.24
วิเคราะห์ผล	จากการเข้าถึงกลุ่มผู้หญิงในชุมชน มีการปรึกษาหารือ มีกิจกรรมอย่างสม่ำเสมอ เปิดโอกาสและกระตุ้นให้ผู้หญิงเข้ามามีส่วนร่วม ทำให้ผู้หญิงเห็นความสำคัญและได้เข้ามามีส่วนร่วมดำเนินกิจกรรมมากขึ้น อย่างไรก็ตาม ผู้หญิงยังมีบทบาทในด้านการพัฒนาเศรษฐกิจจากฐานชีวภาพ โดยรวมกลุ่มผลิตสบู่สมุนไพรจากน้ำหมักมะเฟืองและใบเหียงอกปลาหมอ ซึ่งได้มีการจดทะเบียนเป็นกลุ่มวิสาหกิจชุมชน
เป้าหมายที่ 3	ผู้หญิงมีบทบาทเป็นกรรมการป่าชุมชนไม่น้อยกว่าร้อยละ 40
ผลการดำเนินงาน	คณะกรรมการป่าชุมชน 6 หมู่บ้าน มีสัดส่วนผู้หญิงร้อยละ 40 โดยเริ่มจากปี 2559 จำนวน 2 หมู่บ้าน ได้แก่ บ้านงอบศาลา และบ้านหลายทุ่ง และเพิ่มขึ้นอีก 5 หมู่บ้านในปี 2560 ประกอบด้วย บ้านทุ่งอ่าว บ้านแคว้ง บ้านหนองผูก และบ้านเกวต
วิเคราะห์ผล	กิจกรรมต่างๆ ในการจัดการป่าชุมชนได้เปิดโอกาสและกระตุ้นให้ผู้หญิงได้เข้ามามีส่วนร่วมในการวางแผน ร่วมดำเนินการ ร่วมรับผลประโยชน์ ในการจัดการทรัพยากรป่าอย่างต่อเนื่อง รวมทั้งได้มีการประชุมทบทวนแผนและโครงสร้างคณะกรรมการป่าร่วมกับผู้นำและคณะกรรมการชุมชน ทำให้เกิดโอกาสในการเพิ่มสัดส่วนผู้หญิงเข้าเป็นคณะกรรมการมากขึ้น นอกจากนี้ โครงการฯ ยังส่งเสริมให้ได้เห็นแบบอย่างผู้หญิงที่เป็นผู้นำ ซึ่งช่วยทำให้ผู้หญิงเกิดความมั่นใจและกล้าแสดงความคิดเห็นมากขึ้น
เป้าหมายที่ 4	มีฐานข้อมูล แผนที่ทรัพยากรป่า และแผนการจัดการป่า
ผลการดำเนินงาน	ชุมชนเป้าหมายทั้ง 10 ชุมชนดำเนินการสำรวจข้อมูลพื้นฐานชุมชน ข้อมูลทรัพยากรป่า ตลอดจนได้จัดทำแผนการจัดการป่ารายหมู่บ้านครบทุกหมู่บ้าน
วิเคราะห์ผล	การจัดทำฐานข้อมูล แผนที่ และแผนการจัดการป่า ยังเป็นบทบาทของโครงการฯ ที่ต้องให้การสนับสนุนและช่วยเหลือในการจัดทำเอกสาร “การจัดการทรัพยากรป่า” เพื่อนำเสนอข้อมูล กระบวนการจัดการป่า รูปแบบการจัดการและฟื้นฟูระบบนิเวศป่าของแต่ละชุมชน

เป้าหมายที่ 5	ป่าชุมชนทุกหมู่บ้านได้รับการจดทะเบียน และมีพื้นที่รวมกันไม่น้อยกว่า 20,000 ไร่ (ปี 2560 จำนวน 4 ชุมชน)
ผลการดำเนินงาน	ป่าชุมชน 2 หมู่บ้านได้ต่ออายุทะเบียนป่าชุมชน รวมพื้นที่ 16,846 ไร่ ส่วนอีก 8 หมู่บ้านเป้าหมาย และ 3 หมู่บ้านได้ขยายผลยื่นเอกสารจดทะเบียนป่าชุมชนแล้ว รวมพื้นที่ 11,582 ไร่ เป็นจำนวนพื้นที่ทั้งหมด 28,428 ไร่ โดยมีหมู่บ้านที่ได้ยื่นเอกสารจดทะเบียนป่าชุมชน จำนวน 5 หมู่บ้าน ในอำเภอเชียงกลาง ได้รับการตรวจสอบเอกสารเรียบร้อยแล้ว (แบบ ปชช. 3) และเตรียมยื่นเอกสารขออนุมัติ ส่วนอีก 6 หมู่บ้านในอำเภอทุ่งช้าง ได้ปรับแก้เอกสารตามนโยบายของกรมป่าไม้ และรอตรวจสอบพื้นที่ร่วมกับกรมอุทยานแห่งชาติ สัตว์ป่า และพันธุ์พืช ในขั้นตอนต่อไป
วิเคราะห์ผล	ชุมชนมีความเข้าใจและเห็นความสำคัญของการขึ้นทะเบียนป่าชุมชนมากขึ้น และได้รับความร่วมมือเป็นอย่างดีจากเจ้าหน้าที่ป่าไม้จังหวัดน่าน เนื่องจากมีความสอดคล้องกับนโยบาย แต่ยังคงติดปัญหาการเปลี่ยนแปลงนโยบายการขึ้นทะเบียนป่าชุมชน การอนุมัติจึงล่าช้า
เป้าหมายที่ 6	ระบบนิเวศได้รับการฟื้นฟูและจัดการอย่างเป็นรูปธรรม ไม่น้อยกว่า 10 แห่ง
ผลการดำเนินงาน	ป่าชุมชนที่ได้รับการต่ออายุทะเบียนป่าชุมชน และรอการขึ้นทะเบียนทั้ง 13 แห่ง ได้มีกิจกรรมการจัดการป่าอย่างเป็นระบบ เริ่มจากการที่ชุมชนได้ร่วมกันวางแผนการจัดการทรัพยากรป่า และกำหนดประเด็นการพัฒนาฐานทรัพยากรป่าไม้ของแต่ละชุมชน นำไปสู่การดำเนินกิจกรรมฟื้นฟูและอนุรักษ์ทรัพยากรป่าและระบบนิเวศอย่างเป็นรูปธรรม นอกจากนี้ มีกรณีการทำฝายมีชีวิตบ้านแคว้ง ที่ช่วยเก็บกักน้ำต้นทุนสร้างความชุ่มชื้นให้กับระบบนิเวศ และแก้ปัญหาช่วงน้ำหลาก ส่วนบ้านหนองผูกมีการพัฒนาเส้นทางศึกษาธรรมชาติป่าชุมชนที่มีฐานเรียนรู้แสดงถึงจุดเด่นของป่าชุมชน
วิเคราะห์ผล	การวางแผนและการดำเนินกิจกรรมจัดการและฟื้นฟูป่าไม้ของแต่ละชุมชนมีความก้าวหน้าตามลำดับ เนื่องจากความสนใจของชุมชนมีเพิ่มมากขึ้น และเป็นนโยบายของรัฐบาลที่ทำให้หน่วยงานต่างๆ ที่เกี่ยวข้องให้การสนับสนุน อาทิ องค์กรปกครองส่วนท้องถิ่น อำเภอ สำนักงานเกษตรอำเภอ สำนักงานพัฒนาชุมชนอำเภอ สภาเกษตรกรจังหวัดน่าน กรมทหารพรานที่ 32 เป็นต้น อย่างไรก็ตาม ยังมีปัจจัยภายนอกและการเปลี่ยนแปลงวิถีชีวิตของชุมชน ที่อาจส่งผลต่อความยั่งยืนในการจัดการป่าไม้

เป้าหมายที่ 7	ชุมชนมีการป้องกันและเฝ้าระวังป่าไม้อย่างดี
ผลการดำเนินงาน	ทุกชุมชนทั้งหมู่บ้านเป้าหมายและหมู่บ้านขยายผลมีกิจกรรมการลาดตระเวนป้องกันไฟป่า บางชุมชนมีกิจกรรมทำแนวกันไฟในช่วงฤดูแล้ง (มี.ค.-เม.ย.) รวมทั้งคอยเฝ้าระวังการบุกรุกทำลายป่าตลอดทั้งปี
วิเคราะห์ผล	สืบเนื่องจากการที่ชุมชนมีแผนการจัดการทรัพยากรป่า และได้รับการสนับสนุนจากหน่วยงานภายนอก ทำให้ชุมชนมีความตระหนักและตื่นตัวในการลาดตระเวนและป้องกันไฟป่า มีปลูกต้นไม้เสริมเป็นระยะๆ

2) การจัดการท่องเที่ยวเชิงอนุรักษ์

การส่งเสริมการจัดการท่องเที่ยวเชิงอนุรักษ์ได้ดำเนินการในพื้นที่เป้าหมายบ้านมณีพฤษณ์ อำเภอทุ่งช้าง โดยได้สนับสนุนและส่งเสริมกลไกกลุ่มท่องเที่ยว ให้มีศักยภาพในการจัดการท่องเที่ยวที่หลากหลาย สอดคล้องกับบริบทชุมชน และสนับสนุนการจัดการสิ่งแวดล้อม รวมทั้งให้เอื้อประโยชน์สู่กลุ่มต่างๆ ที่เข้ามามีส่วนร่วมและแบ่งปันจัดสรรสู่กองทุนอนุรักษ์สิ่งแวดล้อมของชุมชน

เป้าหมายและผลลัพธ์ที่ต้องการ

- (1) เกิดกลุ่มจัดการท่องเที่ยวที่ตอบสนองเศรษฐกิจ-สังคม-สิ่งแวดล้อม อย่างน้อย 1 กลุ่ม
- (2) ผู้หญิงมีส่วนร่วมในกิจกรรมไม่น้อยกว่า ร้อยละ 50
- (3) ผู้หญิงมีบทบาทด้านการท่องเที่ยวร้อยละ 30
- (4) มีนักท่องเที่ยวและรายได้จากการบริการท่องเที่ยวเพิ่มขึ้น ร้อยละ 5 ต่อปี
- (5) คงความสมบูรณ์ของธรรมชาติและวัฒนธรรม

กิจกรรมที่ผ่านมา

การส่งเสริมการจัดการท่องเที่ยวเชิงอนุรักษ์ ได้มีการพัฒนาศักยภาพสตรีและกลไกชุมชนอย่างต่อเนื่อง เพื่อเสริมสร้างการเรียนรู้และพัฒนาชุมชนให้เข้มแข็ง โดยที่ผ่านมา มีกิจกรรมติดตามความก้าวหน้าและการขับเคลื่อนกลุ่มอยู่เป็นระยะๆ ตลอดจนประชุมสรุปการดำเนินการท่องเที่ยวประจำปี 2559 เพื่อค้นหาจุดแข็งและสรุปจุดอ่อนที่ต้องปรับปรุงในระยะต่อไป นอกจากนี้ ได้ยื่นเอกสารขอจดทะเบียนวิสาหกิจชุมชน สำหรับกลุ่มท่องเที่ยวฯ และกลุ่มผลิตกาแฟ ทำการรวบรวมข้อมูลด้านศักยภาพการท่องเที่ยวในชุมชน ปรับปรุงศูนย์ท่องเที่ยวและปรับปรุงแหล่งท่องเที่ยว เพื่อรองรับนักท่องเที่ยวในฤดูกาลท่องเที่ยวปี 2560 และยังคงพัฒนาความร่วมมือกับภาคีเครือข่ายอย่างต่อเนื่อง

ผลการดำเนินงาน

เป้าหมายที่ 1	เกิดกลุ่มจัดการท่องเที่ยวที่ตอบสนองเศรษฐกิจ-สังคม-สิ่งแวดล้อมอย่างน้อย 1 กลุ่ม
ผลการดำเนินงาน	มีกลุ่มท่องเที่ยวโดยชุมชนบ้านมณีพุกฤษ มีแผนการบริหารจัดการกลุ่ม มีการแบ่งบทบาทหน้าที่ที่ชัดเจนทำให้สามารถบริหารจัดการได้ดี โดยในปี 2560 ได้มีการปรับโครงสร้างกลุ่มเพื่อการบริหารจัดการที่ชัดเจน โปร่งใสมากขึ้น รวมทั้งจัดทำแผนการท่องเที่ยวที่สอดคล้องกับแผนการท่องเที่ยวของจังหวัดน่าน ปัจจุบันกลุ่มท่องเที่ยวฯ ได้รับความสนใจและเป็นที่รู้จักอย่างกว้างขวางมากขึ้น และอยู่ระหว่างการขอจดทะเบียนกลุ่มวิสาหกิจชุมชน
วิเคราะห์ผล	การรวมกลุ่มในการจัดการท่องเที่ยวโดยชุมชน มีปัจจัยสำคัญจากผู้นำที่มีศักยภาพ ทำให้คณะกรรมการและสมาชิกกลุ่มมีส่วนร่วมวางแผนและให้ความร่วมมือในการทำกิจกรรมต่างๆ และยังมีแรงจูงใจในด้านรายได้ที่จะเกิดขึ้นจากกิจกรรมการท่องเที่ยว รวมทั้งเกิดความห่วงแหนในทรัพยากรธรรมชาติที่ชุมชนต้องพึ่งพิงในการดำรงชีวิต
เป้าหมายที่ 2	ผู้หญิงมีส่วนร่วมในกิจกรรมไม่น้อยกว่า ร้อยละ 50
ผลการดำเนินงาน	ผู้หญิงเข้ามามีส่วนร่วมในกิจกรรม ปี 2560 มีสัดส่วนร้อยละ 51.93 เพิ่มขึ้นจากในปี 2559 ร้อยละ 38.50
วิเคราะห์ผล	การเข้ามามีส่วนร่วมของผู้หญิง ได้รับการส่งเสริมและกระตุ้นจากการดำเนินงานโครงการที่ชัดเจน ทำให้เพิ่มพูนความสามารถและความมั่นใจในการกล้าแสดงออก รวมทั้งได้รับการยอมรับจากสมาชิกคนอื่นๆ ในชุมชน
เป้าหมายที่ 3	ผู้หญิงมีบทบาทด้านการท่องเที่ยวร้อยละ 30
ผลการดำเนินงาน	ในปี 2560 สัดส่วนผู้หญิงในคณะกรรมการกลุ่มท่องเที่ยว มีร้อยละ 30 เท่ากับปี 2559 โดยได้มีการปรับเปลี่ยนชื่อและตำแหน่งเพื่อการบริหารกลุ่มที่ชัดเจนมากขึ้น
วิเคราะห์ผล	ผู้หญิงเห็นความสำคัญเข้ามามีส่วนร่วมและแสดงความคิดเห็น เนื่องจากการเห็นแบบอย่างผู้นำผู้หญิง และการเปิดโอกาสให้แสดงความคิดเห็น การเรียนรู้และความมั่นใจที่เพิ่มมากขึ้น รวมทั้งผู้ชายได้เห็นความสำคัญของผู้หญิงในการทำกิจกรรมต่างๆ มากขึ้น อาทิ การมีอัยาศัยที่ดีในการต้อนรับนักท่องเที่ยว ความชำนาญในการจัดเตรียมของที่ระลึก อาหาร และที่พัก เป็นต้น

เป้าหมายที่ 4

มีนักท่องเที่ยวและรายได้จากการบริการท่องเที่ยวเพิ่มขึ้น ร้อยละ 5 ต่อปี

ผลการดำเนินงาน

สถิตินักท่องเที่ยวและรายได้ เริ่มเก็บข้อมูลเมื่อปี 2559 พบว่า จำนวนนักท่องเที่ยว ในปี 2559 (ม.ค.-ธ.ค.) มีจำนวน 2,085 คน ในปี 2560 (ม.ค.- พ.ย.) มีจำนวน 1,687 คน ทั้งนี้ นักท่องเที่ยวปี 2560 ลดลง 398 คน คิดเป็นร้อยละ 3.98 เนื่องจากยังไม่รวมเดือนธันวาคม ส่วนรายได้ (รายได้สุทธิหักเข้ากลุ่ม) ปี 2559 (ม.ค.-ธ.ค.) 54,458 บาท และปี 2560 กลุ่มฯ ได้มีการปรับปรุงบัญชีใหม่ ยังไม่ได้ทำการสรุปยอดรายได้

วิเคราะห์ผล

กลุ่มท่องเที่ยวสามารถดำเนินงานได้ตามแผน เนื่องจากการมีข้อมูลและการสื่อสารที่สะดวกมากขึ้น ทำให้สามารถสื่อสารกันภายในชุมชน รวมทั้งการสื่อสารกลุ่มเป้าหมายและหน่วยงานภายนอกได้รวดเร็วและกว้างขวางขึ้น อีกทั้งยังได้รับการสนับสนุนจากหน่วยงานต่างๆ อาทิ สำนักงานท่องเที่ยวจังหวัดน่าน การท่องเที่ยวแห่งประเทศไทย ธนาคารเพื่อการเกษตรและสหกรณ์การเกษตรจังหวัดน่าน เครือข่ายธุรกิจการท่องเที่ยวจังหวัดน่าน เป็นต้น

เป้าหมายที่ 5

คงความสมบูรณ์ของธรรมชาติและวัฒนธรรม

ผลการดำเนินงาน

มีกฎกติกาและการจัดระเบียบการท่องเที่ยว โดยกลุ่มท่องเที่ยวฯ เพื่อรักษาซึ่งทรัพยากรธรรมชาติและคงความเป็นวัฒนธรรมของชนเผ่า

วิเคราะห์ผล

นักท่องเที่ยวที่เข้ามาท่องเที่ยวบ้านมณีพฤกษ์ได้มีการปฏิบัติตามกฎกติกา เนื่องจากได้รับข้อมูลล่วงหน้าและได้มีการชี้แจงจากกลุ่มท่องเที่ยวฯ ทำให้นักท่องเที่ยวให้ความร่วมมือและเห็นความสำคัญของการดูแลรักษาสิ่งแวดล้อมและวัฒนธรรมของชุมชน

3) การจัดการขยะชุมชน

การส่งเสริมการจัดการขยะชุมชนในพื้นที่เป้าหมายบ้านชาววา อำเภอเชียงกลาง ได้ดำเนินการสนับสนุนและส่งเสริมกลไกกลุ่มเยาวชน “ละอ่อนรีไซเคิล” ให้เข้ามามีส่วนร่วมในการจัดการขยะชุมชน ผสมผสานการสื่อสารเสียงตามสาย การเผยแพร่ประชาสัมพันธ์ความรู้ความเข้าใจที่เกี่ยวข้อง ร่วมขับเคลื่อนการทำงานร่วมกับผู้นำชุมชน

เป้าหมายและผลลัพธ์ที่ต้องการ

- (1) ชุมชนมีส่วนร่วมจัดการขยะอย่างเป็นระบบ
- (2) ผู้หญิงมีบทบาทจัดการขยะมูลฝอยชุมชนร้อยละ 80
- (3) ขยะชุมชนลดลงร้อยละ 50
- (4) ชุมชนมีรายได้จากการใช้ประโยชน์จากขยะ
- (5) มีกลุ่มจัดการขยะอย่างน้อย 1 กลุ่ม

กิจกรรมที่ผ่านมา ได้ส่งเสริมศักยภาพของกลุ่มเยาวชนในการออกอากาศเสียงตามสาย ซึ่งดำเนินการอย่างต่อเนื่องมากกว่า 60 สัปดาห์ ของทุกเย็นวันอาทิตย์ และร่วมส่งเสริมการจัดการขยะและสิ่งแวดล้อมทั้งในโรงเรียนผู้สูงอายุ โรงเรียนพระพุทธบาทวิทยา และร่วมคัดแยกขยะและประชาสัมพันธ์กิจกรรม ตลอดจนศึกษาองค์ประกอบขยะเพื่อติดตามประเมินผลการส่งเสริมการคัดแยกขยะ นอกจากนี้ยังได้ต่อยอดกิจกรรมไปยังบ้านไร่ไทรงาม ซึ่งสนใจการจัดการสิ่งแวดล้อมในชุมชน สำหรับหน่วยงานภาคีในพื้นที่ได้เข้ามาสนับสนุนกิจกรรม เพื่อสร้างความร่วมมือการดำเนินงานและการบูรณาการงานที่เกี่ยวข้องร่วมกัน อาทิ ร่วมงานมหกรรมวิชาการโรงเรียนไตรราชูร์สามัคคี กิจกรรมกาตละอ่อน คิดได้ ทำได้ ขายเป็น และการจัดการขยะบริเวณภาคช่วงเมือง ประชุมคัดเลือกคณะบริหารสภาเด็กและเยาวชนเทศบาลตำบลพระพุทธบาทเขียงคาน เป็นต้น

ความก้าวหน้า

เป้าหมายที่ 1	ชุมชนมีส่วนร่วมจัดการขยะอย่างเป็นระบบ
ผลการดำเนินงาน	ชุมชนบ้านชาวามีแผนการจัดการขยะชุมชน และมีกลุ่มละอ่อนรีไซเคิล เป็นกลไกกระตุ้นให้ชุมชนมีการจัดการขยะมาตั้งแต่ปี 2558 มีผลให้ปริมาณขยะลดลงอย่างต่อเนื่อง และในปัจจุบันชุมชนได้มีการคืนถังขยะให้กับเทศบาล เนื่องจากขยะมีปริมาณลดลงและลดภาระในการจัดเก็บขยะ ในด้านการมีส่วนร่วมของชุมชน พบว่าในปี 2560 มีผู้เข้าร่วมประชุม แสดงความคิดเห็น และร่วมวางแผนการจัดการขยะชุมชน จำนวน 339 คน เพิ่มขึ้นจากปี 2559 ซึ่งมีจำนวนผู้เข้าร่วม 250 คน คิดเป็นร้อยละ 26.20
วิเคราะห์ผล	การจัดการขยะเป็นเรื่องใกล้ตัวของทุกคน เมื่อได้รับการกระตุ้นจากกลุ่มเยาวชน อีกทั้งผู้นำให้ความสนใจในการจัดการขยะ จึงทำให้ได้รับความร่วมมือจากสมาชิกในชุมชนเพิ่มขึ้นเรื่อยๆ มีการขยายผลสู่โรงเรียนและชุมชนข้างเคียง

เป้าหมายที่ 2	ผู้หญิงมีบทบาทจัดการขยะมูลฝอยชุมชนร้อยละ 80
ผลการดำเนินงาน	ผู้หญิงในชุมชนบ้านชาวามีส่วนร่วมในการจัดการขยะ โดยมีบทบาทในการคัดแยกขยะ การจัดเก็บและรวบรวมขยะ และการกำจัดขยะที่ต้นทาง จากครัวเรือน โดยการสำรวจพบว่าในปี 2560 ผู้หญิงมีบทบาทร้อยละ 79.94 ซึ่งเพิ่มขึ้นจากปี 2559 ที่ผู้หญิงมีบทบาทร้อยละ 63.60
วิเคราะห์ผล	ผู้หญิงให้ความสำคัญในการจัดการขยะชุมชน เนื่องจากเห็นว่าเป็นปัญหาใกล้ตัว มีความภาคภูมิใจในมีส่วนร่วมจัดการขยะชุมชน ซึ่งได้นำไปบอกต่อและประชาสัมพันธ์รณรงค์เพื่อให้เกิดความร่วมมือที่กว้างขวางขึ้นอยู่เป็นประจำ
เป้าหมายที่ 3	ขยะชุมชนลดลง ร้อยละ 50
ผลการดำเนินงาน	ขยะชุมชนบ้านชาวามีจำนวนลดลงอย่างต่อเนื่อง นับตั้งแต่เริ่มกิจกรรมที่ชัดเจนเมื่อปี 2558 โดยในปี 2559 ขยะชุมชนลดลง ร้อยละ 30 และปี 2560 ขยะมีเหลือน้อยมาก ด้วยชุมชนมีการคืนถังขยะให้กับเทศบาลฯ หากแต่ประเมินจากการศึกษาองค์ประกอบขยะตั้งแต่ ปี 2558 จนถึงปัจจุบัน เห็นได้ชัดว่าขยะรีไซเคิลเหลือน้อยมาก และไม่พบขยะอันตรายตกค้าง
วิเคราะห์ผล	ชุมชนให้ความสนใจในการจัดการขยะชุมชนอย่างต่อเนื่อง ตลอดจนจนท้องถิ่นเอง (เทศบาลตำบลพระพุทธบาทเชิงคาน) ได้ให้ความสำคัญ และให้นำแผนการจัดการขยะไปเป็นแบบอย่างเพื่อพิจารณาขยายสู่ชุมชนอื่นๆ
เป้าหมายที่ 4	ชุมชนมีรายได้จากการใช้ประโยชน์จากขยะ
ผลการดำเนินงาน	ชุมชนได้นำขยะรีไซเคิลมาใช้ประโยชน์ โดยการคัดแยกและขาย ซึ่งในปี 2559 และปี 2560 ชุมชนมีรายได้เพิ่มขึ้นจากการขายขยะรีไซเคิล ร้อยละ 15
วิเคราะห์ผล	ชุมชนเห็นประโยชน์จากการคัดแยกขยะ ประกอบกับเยาวชนได้เข้าร่วมคัดแยกขยะ แต่ทั้งนี้ ในปี 2560 รายได้เท่ากับปี 2559 เนื่องด้วยปริมาณขยะ-รีไซเคิลในชุมชนลดลง ด้วยชุมชนมีกิจกรรมรณรงค์ใช้แก้วส่วนตัว เพื่อลดปริมาณขวดพลาสติก
เป้าหมายที่ 5	มีกลุ่มจัดการขยะอย่างน้อย 1 กลุ่ม
ผลการดำเนินงาน	มีกลุ่มละอ่อนรีไซเคิลที่มีความเข้มแข็ง และมีโครงสร้างและการบริหารกลุ่มที่ชัดเจน ตลอดจนการมีส่วนร่วมในการจัดการขยะชุมชนบ้านชาวามีกิจกรรมเด่น คือ การรณรงค์ประชาสัมพันธ์การจัดการขยะผ่านเสียงตามสาย ดีเจน้อย ปัจจุบันสามารถเป็นแบบอย่างและขยายผลไปสู่กลุ่มเยาวชนบ้านภูแหน กลุ่มเยาวชนบ้านป่าเลา เป็นต้น

วิเคราะห์ผล กลุ่มละอ่อนๆ ได้รับการสนับสนุนให้ดำเนินกิจกรรมต่อเนื่อง จนมีศักยภาพเพิ่มมากขึ้น และมีความภาคภูมิใจที่ได้เป็นแบบอย่างให้กับกลุ่มอื่นๆ อีกทั้งยังได้รับการสนับสนุนจากหน่วยงานอื่นเพิ่มขึ้น อาทิ สถานีวิทยุกระจายเสียงแห่งประเทศไทย จังหวัดน่าน กลุ่มนักจัดรายการวิทยุ รุ่งเยาว์ DJ TEEN เทศบาลตำบลพระพุทธบาทเชียงคาน เป็นต้น

4) การเผยแพร่ผลงานและส่งเสริมบทบาทสตรีสู่สังคม

การเผยแพร่ผลงานและส่งเสริมบทบาทสตรีสู่สังคม ได้ดำเนินการควบคู่ไปกับการส่งเสริมและพัฒนาในพื้นที่เป้าหมายข้างต้น ที่ผ่านมามีการเผยแพร่กิจกรรมบทบาทสตรี โดยร่วมแสดงผลผลิตภัณฑกาแฟเดอแม็ง และประชาสัมพันธ์การท่องเที่ยวในงาน CHIANG RAI ASEAN COFFEE & TEA 2017 @ The Emquartier, Bangkok มหกรรมท่องเที่ยวโดยชุมชน ภาคเหนือตอนบน ณ จังหวัดน่าน การเยี่ยมชมและเผยแพร่กิจกรรมเด่นในการดำเนินงานโครงการฯ ของผู้บริหารบริษัทฯ และสื่อมวลชน หรือจะเป็นการร่วมกิจกรรมของมูลนิธิปิดทองหลังพระฯ โดยบ้านมณีพฤกษ์ อำเภอทุ่งช้าง และบ้านแคว้ง อำเภอเชียงกลาง ได้ร่วมจัดนิทรรศการผลการดำเนินงานในด้านการส่งเสริมและพัฒนาการใช้ประโยชน์จากทรัพยากรธรรมชาติอย่างยั่งยืน ตลอดจนการประชุมแลกเปลี่ยนประสบการณ์การดำเนินงานร่วมกันของชุมชนเป้าหมาย และภาคีเครือข่ายอื่นๆ ทั้งระดับจังหวัดและท้องถิ่น

นอกจากนี้ ยังมีการเผยแพร่และประชาสัมพันธ์โครงการผ่านสื่อต่างๆ ทั้งสื่อแผ่นพับประชาสัมพันธ์โครงการ/กิจกรรม สื่อ Facebook ได้แก่ เพจภูมิรี-พลังสตรี-พลังรักสิ่งแวดล้อม เพจสปูสมุนไพรชุมชนบ้านแคว้ง @Lamoon07 และเพจละอ่อนไร่ไซเคิลบ้านชาววา เว็บไซต์มูลนิธิสถาบันสิ่งแวดล้อมไทย (www.tei.or.th) ตลอดจนรายการเสียงตามสายดีเจน้อย อำเภอเชียงกลาง โดยปัจจุบัน เพจภูมิรีฯ มีผู้ติดตามมากกว่า 500 คน โดยแบ่งเป็นชายร้อยละ 42 หญิงร้อยละ 58 และในช่วงวันที่ 6-12 ธันวาคม 2560 มีจำนวนการเข้าถึง 5 โพสต์ล่าสุดรวมมากกว่า 150 ครั้ง โดยมีส่วนร่วมกับโพสต์มากกว่า 120 ครั้ง

ผลการสำรวจความคิดเห็น ในช่วงปลายปี 2560 ได้ศึกษาการมีส่วนร่วมของสตรี ชุมชน และหน่วยงานที่เกี่ยวข้องในการดำเนินงานโครงการ ศึกษาผลกระทบการเปลี่ยนแปลงที่เกิดขึ้นจากการดำเนินงานพัฒนา มีผู้ตอบแบบสอบถามเป็นชายร้อยละ 52.59 และเป็นหญิงร้อยละ 47.41 พบว่าส่วนใหญ่รู้จักบริษัทผลิตไฟฟ้าราชบุรีโฮลดิ้ง จำกัด (มหาชน) คิดเป็นร้อยละ 95.84 เคยร่วมกิจกรรมกับโครงการฯ ร้อยละ 85.03 นอกจากนี้ ยังได้สอบถามเกี่ยวกับการมีส่วนร่วมในโครงการ ซึ่งพบว่า มีส่วนร่วมวางแผนมากที่สุด เฉลี่ยร้อยละ 47.04 มีส่วนร่วมดำเนินการ เฉลี่ยร้อยละ 44.21 และมีส่วนร่วมติดตามผลและรับประโยชน์ เฉลี่ยร้อยละ 38.40 สำหรับการเปลี่ยนที่เกิดขึ้นจากการพัฒนาที่เห็นได้ชัด คือ ทรัพยากรธรรมชาติและสิ่งแวดล้อมได้รับการดูแลรักษา ปกป้อง ฟื้นฟูอย่างสมดุล และบทบาทสตรีได้รับการพัฒนาอย่างต่อเนื่อง สตรีเข้ามามีบทบาทในการพัฒนามากขึ้น

6.2 การดำเนินงานระยะต่อไป

การดำเนินงานในระยะต่อไป ยังคงมุ่งเน้นการดำเนินงานด้านการพัฒนาศักยภาพและกลไกกลุ่มในชุมชนเป้าหมาย ให้ขับเคลื่อนการจัดการทรัพยากรธรรมชาติและสิ่งแวดล้อมชุมชนที่เหมาะสมและเกิดความยั่งยืนในอนาคต ด้วยกระบวนการพัฒนากิจกรรมให้เกิดเป็นรูปธรรมใน 3 ประเด็นพัฒนาสำคัญ ตลอดจนแลกเปลี่ยนประสบการณ์ ความสำเร็จ ข้อจำกัดการดำเนินงานที่ผ่านมา รวมถึงการติดตามประเมินผลการดำเนินงานโครงการ

1) การดำเนินกิจกรรมในหมู่บ้านเป้าหมาย

การดำเนินงานในระยะต่อไปจะเป็นการดำเนินงานการพัฒนาศักยภาพและกลไกกลุ่มในชุมชนเป้าหมายให้ขับเคลื่อนการจัดการทรัพยากรธรรมชาติและสิ่งแวดล้อมชุมชนที่เหมาะสม ด้วยกระบวนการเรียนรู้และการพัฒนาศักยภาพชุมชนในประเด็นต่างๆ ที่จำเป็นไปพร้อมๆ กัน ด้วยกระบวนการพัฒนากิจกรรมเป็นรูปธรรม การแลกเปลี่ยนประสบการณ์และติดตามผล และการประสานงานกับหน่วยงานภายนอก และสรุปผลการดำเนินงาน โดยมีกิจกรรมที่สำคัญๆ ในช่วงปี 2561 ดังนี้

1.1) การจัดการป่าโดยชุมชน

มุ่งดำเนินการกระบวนการพัฒนาและเชื่อมประเด็นการทำงานจากการดำเนินงานในช่วงที่ผ่านมา ได้แก่ การพัฒนากลไกการทำงานป่าในระดับพื้นที่ การพัฒนากิจกรรม และการแสวงหาความร่วมมือเพื่อขับเคลื่อนกระบวนการจัดการป่าใน 10 หมู่บ้านเป้าหมายให้เกิดเป็นรูปธรรมและประสิทธิผล ดังนี้

- **พัฒนากลไกการทำงาน:** ดำเนินการเสริมสร้างการเรียนรู้ เพื่อพัฒนาความเข้มแข็งให้กับสตรีและกลไกชุมชน ต่อยอดการพัฒนากิจกรรม สร้างความยั่งยืนให้กับกลุ่ม และขยายเครือข่ายความร่วมมือการดำเนินงาน ตลอดจนเพิ่มบทบาทสตรีให้เป็นคณะกรรมการป่าชุมชนไม่น้อยกว่าร้อยละ 40 ครบทุกหมู่บ้าน
- **พัฒนากิจกรรม:** จัดกิจกรรมรณรงค์สร้างจิตสำนึกเนื่องในวันสำคัญต่างๆ เพื่อฟื้นฟูและอนุรักษ์ทรัพยากรธรรมชาติและสิ่งแวดล้อมร่วมกับชุมชนและหน่วยงานตามความเหมาะสม พัฒนาผลิตภัณฑ์และใช้ประโยชน์จากทรัพยากรท้องถิ่นที่เป็นมิตรกับสิ่งแวดล้อม และติดตามการขึ้นทะเบียนป่าชุมชนให้ได้รับการอนุมัติครบทุกหมู่บ้านที่ยื่นเอกสาร
- **พัฒนาความร่วมมือ:** ให้ความสำคัญกับการประสานหน่วยงานที่เกี่ยวข้องร่วมกิจกรรมตามความเหมาะสม ตลอดจนสร้างภาคีเครือข่ายเพื่อการส่งเสริมและสนับสนุนในอนาคต

1.2) การจัดการท่องเที่ยวเชิงอนุรักษ์

การจัดการท่องเที่ยวโดยชุมชนที่หมู่บ้านมณีพฤกษ์มุ่งขับเคลื่อนกระบวนการดำเนินงานให้เกิดตามความเหมาะสม และความต้องการของชุมชน

- **พัฒนากลไกการทำงาน:** ประชุมคณะกรรมการกลุ่มฯ เป็นระยะ เพื่อยกระดับการพัฒนาให้เกิดความเหมาะสมในการปฏิบัติงาน พัฒนาศักยภาพและเสริมสร้างการเรียนรู้แก่สตรีและกลไกชุมชน ผลักดันบทบาทสตรีให้มีส่วนร่วมในการบริหารจัดการกลุ่มท่องเที่ยวเพิ่มขึ้น
- **พัฒนากิจกรรม:** พัฒนาระบบการจัดการท่องเที่ยวให้เหมาะสม ประชาสัมพันธ์การท่องเที่ยวให้กว้างขวางและหลากหลาย พัฒนาผลิตภัณฑ์ใช้ประโยชน์จากทรัพยากรท้องถิ่นที่เป็นมิตรกับสิ่งแวดล้อม และติดตามผลการจัดกิจกรรม
- **พัฒนาความร่วมมือ:** เพิ่มการประสานงานและเชื่อมต่อกับหน่วยงานภายนอกที่เกี่ยวข้อง เพื่อร่วมกันพัฒนาสนับสนุนและต่อยอดกิจกรรม ติดตามผลอย่างมีส่วนร่วมเป็นระยะ พร้อมทั้งผลักดันให้เกิดการบูรณาแผนงานและแผนงบประมาณของท้องถิ่นและนโยบายจังหวัด

1.3) การจัดการขยะชุมชน

การจัดการขยะชุมชนซึ่งดำเนินงานในบ้านชาววา ดำเนินการขับเคลื่อนกระบวนการการพัฒนาต่อยอดฐานงานในช่วงที่ผ่านมาไปพร้อมๆ กัน และเป็นไปตามความเหมาะสม

- **พัฒนากลไกการทำงาน:** ประชุมแลกเปลี่ยนประสบการณ์ เปิดโลกทัศน์มุมมองการทำงานด้านการจัดการสิ่งแวดล้อมชุมชน ขยายผลและผลักดันกลไกรุ่นต่อไป เสริมสร้างการเรียนรู้และพัฒนาศักยภาพอย่างต่อเนื่อง
- **พัฒนากิจกรรม:** ศึกษาองค์ประกอบขยะ เพื่อประเมินผลการดำเนินงานระยะสั้นสุดโครงการ และดำเนินการออกอากาศเสียงตามสายตีเจนน้อยอย่างต่อเนื่อง พร้อมทั้งพัฒนาเครือข่ายโดยการจัดกิจกรรมตีเจนน้อยสัญจร
- **พัฒนาความร่วมมือ:** ส่งเสริมและผลักดันให้เกิดการบูรณาการแผนการจัดการสิ่งแวดล้อมของท้องถิ่นและหน่วยงานที่เกี่ยวข้อง ประสานงานและเชื่อมต่อกับหน่วยงานภายนอกท้องถิ่นในการสนับสนุนและต่อยอดกิจกรรม

2) การเผยแพร่ผลงานและส่งเสริมบทบาทสตรีสู่สังคม

ในการเผยแพร่ผลงานและส่งเสริมบทบาทสตรีสู่สังคม จะมุ่งเน้นการประชาสัมพันธ์และเผยแพร่ผลงาน เพิ่มช่องการประชาสัมพันธ์ให้กว้างขวางมากขึ้น รวมทั้งส่งเสริมบทบาทสตรีในพื้นที่เป้าหมายสู่สังคม โดยรวบรวมเรื่องราวของผู้หญิง และผลการดำเนินงานกิจกรรมในพื้นที่เป้าหมาย เพื่อนำมาจัดทำเป็น

เอกสารที่มีเนื้อหากระชับ รูปแบบน่าสนใจ และจัดทำร่างเอกสารเผยแพร่ข้อมูลป่าชุมชนให้ครบถ้วน พร้อมทั้งได้รับตรวจทานความถูกต้อง และเผยแพร่สู่ชุมชนในลำดับต่อไป

สำหรับกระบวนการดำเนินงานโครงการฯ จะจัดให้มีการประชุมเจ้าหน้าที่โครงการฯ เป็นระยะๆ เพื่อทบทวนผลการดำเนินงานที่ผ่านมา ปัญหาอุปสรรคในการทำงาน และนำมาพัฒนาให้เกิดประสิทธิภาพต่อไป พร้อมการจัดทำรายงานประจำเดือน รายงานความก้าวหน้ารายไตรมาส และสรุปผลการดำเนินงานปี 2561 พร้อมทั้งนำเสนอความก้าวหน้าการดำเนินงานต่อ บมจ.ผลิตไฟฟ้าราชบุรีโฮลดิ้ง ภายหลังจากส่งรายงานแต่ละครั้งตามความเหมาะสม

3) การติดตามประเมินผลโครงการ

การประเมินผลการดำเนินงานโครงการกำหนดขึ้นเพื่อประเมินความก้าวหน้า ติดตามงาน และดูประสิทธิผลโดยรวมของการดำเนินงานของโครงการ ตลอดจนการรับทราบถึงปัญหา อุปสรรค จุดอ่อน จุดแข็งของการดำเนินงานในพื้นที่ อันจะเป็นการช่วยพิจารณาการดำเนินงานที่สอดคล้องและการบรรลุเป้าหมายที่ตั้งไว้ ทั้งนี้ ได้กำหนดให้ติดตามประเมินผลการดำเนินงานโครงการแบบมีส่วนร่วม โดยผู้รู้จากภายนอก (Peer Review) ซึ่งมีความรู้ ประสบการณ์เป็นที่ยอมรับด้านนั้นๆ หรือมีความรู้และประสบการณ์มุมมองที่เกี่ยวข้องตามประเด็นการพัฒนาในพื้นที่เป้าหมาย ได้แก่ ด้านการจัดการทรัพยากรป่าไม้ ด้านการท่องเที่ยวเชิงอนุรักษ์ และด้านการจัดการขยะมูลฝอยชุมชน

โครงการฯ ขอเสนอรายชื่อหน่วยงานที่มีศักยภาพในติดตามประเมินผล 3 หน่วยงาน ดังนี้

- (1) ศูนย์วนศาสตร์ชุมชนเพื่อคนกับป่า-ประเทศไทย (RECOFTC-Thailand) เป็นองค์กรพัฒนาเอกชนที่ขับเคลื่อนงานด้านป่าชุมชน ทั้งในระดับพื้นที่และระดับนโยบาย โดยดำเนินงานในประเด็นคนกับป่า ให้ป่าชุมชนมีความมั่นคงและเกิดจัดการได้อย่างยั่งยืน
- (2) สำนักงานทรัพยากรธรรมชาติและสิ่งแวดล้อมจังหวัดน่าน เป็นหน่วยงานในส่วนภูมิภาค สังกัดสำนักปลัดกระทรวงทรัพยากรธรรมชาติและสิ่งแวดล้อม มีพันธกิจในการบริหารและประสานการจัดการทรัพยากรธรรมชาติและสิ่งแวดล้อมของจังหวัดให้เป็นไปตามมาตรฐานและมาตรการที่กระทรวงเป็นผู้กำหนด โดยเฉพาะด้านการจัดการคุณภาพสิ่งแวดล้อม ซึ่งมีแผนงานและส่งเสริมการจัดการขยะโดยชุมชนอย่างต่อเนื่อง
- (3) วิทยาลัยชุมชนน่าน เป็นสถาบันการศึกษาที่บริหารจัดการโดยการมีส่วนร่วม เพื่อจัดการศึกษาระดับอุดมศึกษาและการศึกษาอย่างต่อเนื่องตลอดชีวิตที่สามารถเชื่อมโยงกับการศึกษาทุกระดับ โดยมีหลักสูตรสาขาการท่องเที่ยวและดำเนินการบริหารจัดการด้านการท่องเที่ยวร่วมกับชุมชนอย่างต่อเนื่องนับแต่เปิดการเรียนการสอน

รูปแบบการติดตามประเมินผลการดำเนินงานโครงการ จะกำหนดให้เป็นการประชุมนำเสนอข้อมูล ประเด็นการพัฒนาในพื้นที่ แลกเปลี่ยนความคิดเห็นจากผู้เข้าร่วมในมุมมองต่างๆ และเยี่ยมชมกิจกรรมการพัฒนาที่เกี่ยวข้องในพื้นที่เป้าหมาย มีระยะเวลาการติดตามประเมินผล 2 วัน โดยกิจกรรมในวันแรก ประกอบด้วย การนำเสนอภาพรวมการพัฒนาในพื้นที่ การแลกเปลี่ยนความคิดเห็นและมุมมองต่างๆ การเยี่ยมชมกิจกรรมการพัฒนาการจัดการป่าโดยชุมชนและแลกเปลี่ยนข้อคิดเห็น ต่อมาในวันที่สอง จะมีการเยี่ยมชมกิจกรรมพัฒนาการท่องเที่ยวโดยชุมชน กิจกรรมพัฒนาการจัดการขยะโดยชุมชน สรุบบันทึกข้อมูล การติดตามประเมินผลการดำเนินงานโครงการเบื้องต้น และประเมินผลการดำเนินงานตามเป้าหมายและผลลัพธ์ที่โครงการฯ ต้องการในลำดับต่อไป

ระดับการติดตามประเมินผลความก้าวหน้าการดำเนินงานในพื้นที่ แบ่งออกเป็น 4 ระดับ ดังนี้

ประเด็น	ผลการประเมิน	คำอธิบาย
ด้านการจัดการ ทรัพยากรป่าไม้	ระดับ 3	ชุมชนมีส่วนร่วมในการจัดการป่า มีฐานข้อมูล แผนที่ทรัพยากรป่าไม้ และแผนการจัดการป่าชุมชน ป่าชุมชนทุกหมู่บ้านได้รับการจดทะเบียนและมีพื้นที่รวมกันไม่น้อยกว่า 20,000 ไร่ ระบบนิเวศได้รับการฟื้นฟูและจัดการเป็นรูปธรรมไม่น้อยกว่า 10 แห่ง ชุมชนมีการป้องกันและเฝ้าระวังป่าไม้อย่างดี ผู้หญิงมีบทบาทและมีส่วนร่วมการจัดการป่าไม่น้อยกว่าร้อยละ 40 โดยผู้หญิงมีบทบาทเป็นกรรมการป่าชุมชนไม่น้อยกว่าร้อยละ 40
	ระดับ 2	ชุมชนมีส่วนร่วมในการจัดการป่า มีฐานข้อมูล แผนที่ทรัพยากรป่าไม้ และแผนการจัดการป่าชุมชน และระบบนิเวศได้รับการฟื้นฟูและจัดการเป็นรูปธรรมไม่น้อยกว่า 10 แห่ง ชุมชนมีการป้องกันและเฝ้าระวังป่าไม้อย่างดี
	ระดับ 1	ชุมชนมีส่วนร่วมในการจัดการป่า มีฐานข้อมูล แผนที่ทรัพยากรป่าไม้ และแผนการจัดการป่าชุมชน
	ระดับ 0	ไม่มีการเปลี่ยนแปลงใดๆ
ด้านการจัดการท่องเที่ยวเชิงอนุรักษ์	ระดับ 3	เกิดกลุ่มจัดการท่องเที่ยวที่ตอบสนองด้านเศรษฐกิจ สังคม และสิ่งแวดล้อม อย่างน้อย 1 กลุ่ม มีนักท่องเที่ยวและรายได้จากการบริการท่องเที่ยวเพิ่มขึ้น ร้อยละ 5 ต่อปี สามารถถ่วงความสมดุลของธรรมชาติและวัฒนธรรม ผู้หญิงมีส่วนร่วมในกิจกรรมไม่น้อยกว่าร้อยละ 50 และมีบทบาทร้อยละ 30
	ระดับ 2	เกิดกลุ่มจัดการท่องเที่ยวที่ตอบสนองด้านเศรษฐกิจ สังคม และสิ่งแวดล้อม อย่างน้อย 1 กลุ่ม มีนักท่องเที่ยวและรายได้จากการบริการท่องเที่ยวเพิ่มขึ้น
	ระดับ 1	เกิดกลุ่มจัดการท่องเที่ยวที่ตอบสนองด้านเศรษฐกิจ สังคม และสิ่งแวดล้อม อย่างน้อย 1 กลุ่ม

ประเด็น	ผลการประเมิน	คำอธิบาย
	ระดับ 0	ไม่มีการเปลี่ยนแปลงใดๆ
ด้านการจัดขยะชุมชน	ระดับ 3	ชุมชนมีส่วนร่วมจัดการขยะอย่างเป็นระบบ มีกลุ่มจัดการขยะอย่างน้อย 1 กลุ่ม และผู้หญิงมีบทบาทจัดการขยะมูลฝอยชุมชนร้อยละ 80 ขยะชุมชนลดลงร้อยละ 50 ชุมชนมีรายได้จากการใช้ประโยชน์จากขยะ
	ระดับ 2	มีกลุ่มจัดการขยะ และชุมชนมีส่วนร่วมในการจัดการขยะอย่างเป็นระบบ
	ระดับ 1	มีกลุ่มจัดการขยะในชุมชน
	ระดับ 0	ไม่มีการเปลี่ยนแปลงใดๆ

การติดตามประเมินผลจะดำเนินการแบบมีส่วนร่วม ให้เอื้อต่อการแสดงความคิดเห็น การได้มาซึ่งข้อมูลและข้อเท็จจริง การระดมความคิดจากหลากหลายมุมมองจากผู้มีส่วนเกี่ยวข้อง รวมทั้งเป็นการเสริมสร้างการเรียนรู้ ระหว่างคณะผู้ประเมิน กลุ่มบุคคลเป้าหมายในภาพรวม โดยอาจมองได้ว่าลักษณะของการดำเนินการเป็นการจัดการความรู้ในรูปแบบหนึ่งก็ได้ ทั้งนี้ จะได้กำหนดไว้ในแผนงานช่วงปลายปี 2561 และหารือร่วมกับ บมจ.ผลิตไฟฟ้าราชบุรีโฮลดิ้ง ในการวางแผนและกำหนดช่วงเวลาที่เหมาะสมในการประเมินผลการดำเนินงานโครงการฯ ต่อไป

.....

ภาคผนวก

ภาคผนวก: รายชื่อผู้เข้าร่วมกิจกรรม ภายใต้โครงการภูมิรีพลังสตรี...พลังรักษ์สิ่งแวดล้อม

» กิจกรรมการจัดการทรัพยากรป่าไม้: รวม 823 คน คิดเป็นผู้หญิงร้อยละ 75.33

1) พลังคนรุ่นใหม่...สานใจรักษ์สิ่งแวดล้อมท้องถิ่น

วันที่ 6 ธันวาคม 2560

รวมทั้งหมด 150 คน แบ่งเป็นชาย จำนวน 85 คน เป็นหญิง จำนวน 65 คน

1	นางสุรีย์ มาปลูก	นายอำเภอเชียงกลาง
2	นายไพฑิพัฒน์ ไชยช่อฟ้า	เจ้าหน้าที่อาสาพัฒนาชุมชน
3	นายสวัสดิ์ รัตนกมลชัย	นายกองค์การบริหารส่วนตำบลเปือ
4	นายไพฑิพัฒน์ ไชยช่อฟ้า	เจ้าหน้าที่อาสาพัฒนาชุมชน
5	นายอริญชัย ฝิปากเพราะ	กำนันตำบลเปือ
6	นายสมบุรณ์ ใจปิง	ผู้ใหญ่บ้านห้วยพ่าน
7	ร้อยโทพงษ์ศักดิ์ กลิ่นบุหงา	ผ.มว.รักษาความสงบเรียบร้อยอำเภอเชียงกลาง
8	นายประสิทธิ์ ซอระสี	สมาชิกชุมชนบ้านส้อ
9	นางสาวพัชลิณี อินทิวงค์	เครือข่าย ทสม.ตำบลเปือ
10	นายสวาท แสงรัตน์	ประธาน ทสม.อำเภอเชียงกลาง
11	นายนพดล ใจปิง	หน่วยจัดการต้นน้ำมิด
12	นางสุชี ฝิปากเพราะ	เจ้าหน้าที่ปกครองอำเภอเชียงกลาง
13	นางหน้อย โชนรัตน์	กศน.อำเภอเชียงกลาง
14	นายเสกสรรค์ ณ น่าน	ผู้อำนวยการโรงเรียนพระพุทธบาทวิทยา
15	นายวิเวก ช้อนพุด	ผู้ใหญ่บ้านหนองผุก
16	นายณัฐวุฒิ นิลคง	ผู้ใหญ่บ้านป่าเลา
17	นายสังวาลย์ สุโรพันธ์	ผู้ใหญ่บ้านแคว้ง
18	นางแสง เปียงใจ	ผู้ช่วยผู้ใหญ่บ้านแคว้ง
19	นายอินทร อินสองใจ	ผู้ช่วยผู้ใหญ่บ้านแคว้ง
20	นางสาวรินรดา สุตา	ผู้ใหญ่บ้านกอก
21	นางสรวิวัน สมเดช	สมาชิกบ้านกอก
22	เด็กชายวุฒิชัย นิลคง	โรงเรียนบ้านส้อเด่นพัฒนา
23	เด็กชายอรุโนชา แปงอุด	โรงเรียนบ้านส้อเด่นพัฒนา
24	เด็กขายนนทนนท์ อาจบำรุง	โรงเรียนบ้านส้อเด่นพัฒนา
25	เด็กชายวันเฉลิม หน่อท้าว	โรงเรียนบ้านส้อเด่นพัฒนา
26	เด็กชายพันธ์ิบัติ หน่อท้าว	โรงเรียนบ้านส้อเด่นพัฒนา
27	เด็กชายสรารุช ซอระสี	โรงเรียนบ้านส้อเด่นพัฒนา
28	เด็กชายญาณวัฒน์ ฝิปากเพราะ	โรงเรียนบ้านส้อเด่นพัฒนา
29	นายแสง หน่อท้าว	สมาชิกชุมชนบ้านส้อ

30	เด็กชายชานาธิป นิลคง	โรงเรียนพระพุทธบาทวิทยา
31	เด็กชายสิริมงคล สุคำลา	โรงเรียนบ้านส้อเด่นพัฒนา
32	เด็กชายวิริศุต ซอระสี	โรงเรียนบ้านส้อเด่นพัฒนา
33	เด็กชายวีรภัทร ซอระสี	โรงเรียนบ้านส้อเด่นพัฒนา
34	เด็กชายภานุกร อินท่า	โรงเรียนบ้านส้อเด่นพัฒนา
35	เด็กชายภูชิต หน่อท้าว	โรงเรียนบ้านส้อเด่นพัฒนา
36	เด็กชายทินกร อินท่า	โรงเรียนบ้านส้อเด่นพัฒนา
37	เด็กชายพีรภัทร สิทธิไกร	โรงเรียนบ้านส้อเด่นพัฒนา
38	เด็กหญิงเพชรนภา ทองน้อย	โรงเรียนพระพุทธบาทวิทยา
39	เด็กหญิงเรณูภา รักประชา	โรงเรียนบ้านส้อเด่นพัฒนา
40	เด็กหญิงเบญจภรณ์ หน่อท้าว	โรงเรียนบ้านส้อเด่นพัฒนา
41	เด็กหญิงวารภรณ์ พิมป์สุวรรณค์	โรงเรียนบ้านส้อเด่นพัฒนา
42	เด็กหญิงวิมลณัฐ ซอละศรี	โรงเรียนบ้านส้อเด่นพัฒนา
43	เด็กหญิงนภัสกร อดทน	โรงเรียนบ้านส้อเด่นพัฒนา
44	เด็กหญิงปริญญา จี้วผา	โรงเรียนบ้านส้อเด่นพัฒนา
45	เด็กหญิงนารีรัตน์ หนองแก้ว	โรงเรียนบ้านส้อเด่นพัฒนา
46	เด็กหญิงสุกัญญา ระลึก	โรงเรียนบ้านส้อเด่นพัฒนา
47	เด็กหญิงนฤมล ใจปิง	โรงเรียนบ้านส้อเด่นพัฒนา
48	เด็กหญิงณัชชา ป้อมสุวรรณ	โรงเรียนบ้านส้อเด่นพัฒนา
49	เด็กหญิงธารน้ำทิพย์ สุโรพันธ์	โรงเรียนบ้านส้อเด่นพัฒนา
50	นางคำบาง ฝีปากเพราะ	สมาชิกชุมชนบ้านส้อ
51	นายกำ แก้วโก	บ้านทุ่งกวาง อำเภอปัว
52	นายนิทัศน์ เปียงใจ	ชอคณะน้องใหม่บริการ
53	นางพร้อมพันธุ์ วชิระเชษฐพงษ์	โรงพยาบาลส่งเสริมสุขภาพตำบลเปือ
54	สิบโทพงษ์ศักดิ์ กลินบุหงา	มว.ร.ส.ม.2 พัน 10
55	จำสิบเอกจิรวัดน์ รัชชีสุวรรณ	มว.ร.ส.ม.2 พัน 10
56	จำสิบตรีฐานพงษ์ ลีอยศ	มว.ร.ส.ม.2 พัน 10
57	นายปภาส หน่อท้าว	สมาชิกชุมชนบ้านเด่นพัฒนา
58	นายพรหมปัน หน่อท้าว	สมาชิกชุมชนบ้านเด่นพัฒนา
59	นายบุญถือ ลำทา	สมาชิกชุมชนบ้านเด่นพัฒนา
60	นายบุญชม เพียนนา	สมาชิกชุมชนบ้านเด่นพัฒนา
61	นายสังข์ อุดตัน	สมาชิกชุมชนบ้านเด่นพัฒนา
62	นายสาร ฝีปากเพราะ	สมาชิกชุมชนบ้านเด่นพัฒนา
63	นายสนิท หน่อท้าว	สมาชิกชุมชนบ้านเด่นพัฒนา

64	นายสนั่น ชอระสี	สมาชิกชุมชนบ้านเด่นพัฒนา
65	นายโชคชัย หนองแก้ว	สมาชิกชุมชนบ้านเด่นพัฒนา
66	นายทอง ต้นกาบ	สมาชิกชุมชนบ้านเด่นพัฒนา
67	นายอินเขียน หน่อท้าว	สมาชิกชุมชนบ้านเด่นพัฒนา
68	นายภฤตภาส หน่อท้าว	สมาชิกชุมชนบ้านเด่นพัฒนา
69	นายไสว หน่อท้าว	สมาชิกชุมชนบ้านเด่นพัฒนา
70	นายสุमित ชอระสี	สมาชิกชุมชนบ้านเด่นพัฒนา
71	นายมานิต หน่อท้าว	สมาชิกชุมชนบ้านเด่นพัฒนา
72	นางจันทร์ทรา หน่อท้าว	สมาชิกชุมชนบ้านเด่นพัฒนา
73	นางจำปี ไชยเพียร	สมาชิกชุมชนบ้านเด่นพัฒนา
74	นางเสาวลี ชะวาเขต	สมาชิกชุมชนบ้านเด่นพัฒนา
75	นางเกษร กุณณะ	สมาชิกชุมชนบ้านเด่นพัฒนา
76	นางวันเพ็ญ อนุภาพ	สมาชิกชุมชนบ้านเด่นพัฒนา
77	นางบัวหอม เขียนนา	สมาชิกชุมชนบ้านเด่นพัฒนา
78	นางอำเนย ธนะตา	สมาชิกชุมชนบ้านเด่นพัฒนา
79	นางจันทร์ทิพย์ วงศ์รัตน์	สมาชิกชุมชนบ้านเด่นพัฒนา
80	นางบัวแก้ว ชอระสี	สมาชิกชุมชนบ้านเด่นพัฒนา
81	นางจิตตา ลำทา	สมาชิกชุมชนบ้านเด่นพัฒนา
82	นางภาณี หน่อท้าว	สมาชิกชุมชนบ้านเด่นพัฒนา
83	นางบัวลอย ชอระสี	สมาชิกชุมชนบ้านเด่นพัฒนา
84	นางกิ่งก้อย ยศอาลัย	สมาชิกชุมชนบ้านเด่นพัฒนา
85	นายวัฒนพงษ์ ธนะขว้าง	สมาชิกชุมชนบ้านเด่นพัฒนา
86	นางวิไลลักษณ์ ขอนพวง	สมาชิกชุมชนบ้านเด่นพัฒนา
87	นางสาวเอมิกา ขุนนิทา	สมาชิกชุมชนบ้านเด่นพัฒนา
88	นายระเบียบ หน่อท้าว	สมาชิกชุมชนบ้านเด่นพัฒนา
89	นางแหวน หน่อท้าว	สมาชิกชุมชนบ้านเด่นพัฒนา
90	นางลำดวน สลืออ่อน	สมาชิกชุมชนบ้านเด่นพัฒนา
91	นายบุญสวย เทพจันตา	สมาชิกชุมชนบ้านเด่นพัฒนา
92	นางคำอิน หน่อท้าว	สมาชิกชุมชนบ้านเด่นพัฒนา
93	นายทอง หน่อท้าว	สมาชิกชุมชนบ้านเด่นพัฒนา
94	นายจงจันต์ สูงประเสริฐ	สมาชิกชุมชนบ้านเด่นพัฒนา
95	นายชิตร์ ชอระสี	สมาชิกชุมชนบ้านเด่นพัฒนา
96	นายสมเลย ลำทา	สมาชิกชุมชนบ้านเด่นพัฒนา
97	นางคำแมน ลำทา	สมาชิกชุมชนบ้านเด่นพัฒนา

98	นายเดช ลำทา	สมาชิกชุมชนบ้านเด่นพัฒนา
99	นายบุญเพิ่ม หน่อท้าว	สมาชิกชุมชนบ้านเด่นพัฒนา
100	นางซอน หน่อท้าว	สมาชิกชุมชนบ้านเด่นพัฒนา
101	นางบัวเพชร ธนะขว้าง	สมาชิกชุมชนบ้านเด่นพัฒนา
102	นางกุลภรณ์ ดวงบุญชี	สมาชิกชุมชนบ้านเด่นพัฒนา
103	นางสุนี ฝักปากเพราะ	สมาชิกชุมชนบ้านเด่นพัฒนา
104	นางเกษ อินชูใจ	สมาชิกชุมชนบ้านเด่นพัฒนา
105	นางสุนันท์นี สีสุข	สมาชิกชุมชนบ้านเด่นพัฒนา
106	นางสุภัทราวดี บุญมาฉาย	สมาชิกชุมชนบ้านเด่นพัฒนา
107	นายประหยัด หน่อท้าว	สมาชิกชุมชนบ้านส้อ
108	นายสุนทร วันดี	สมาชิกชุมชนบ้านส้อ
109	นายผาย หน่อท้าว	สมาชิกชุมชนบ้านส้อ
110	นายสมเพียร หน่อท้าว	สมาชิกชุมชนบ้านส้อ
111	นายอุดมสกุล สันติเวียง	สมาชิกชุมชนบ้านส้อ
112	นางจันทร์ โนราช	สมาชิกชุมชนบ้านส้อ
113	นายประเสริฐ หน่อท้าว	สมาชิกชุมชนบ้านส้อ
114	นายประดิษฐ์ สร้างเสริมสกุล	สมาชิกชุมชนบ้านส้อ
115	นางคำ หน่อท้าว	สมาชิกชุมชนบ้านส้อ
116	นางคำสุข สุนันตะ	สมาชิกชุมชนบ้านส้อ
117	นางกรรณิการ์ สุทธการ	สมาชิกชุมชนบ้านส้อ
118	นายพงษ์เทพ เทพจันตา	สมาชิกชุมชนบ้านส้อ
119	นางกัลยา เตชะนัน	สมาชิกชุมชนบ้านส้อ
120	นางอรรควรรณ วัตคำ	สมาชิกชุมชนบ้านส้อ
121	นายแสงมอญ ลำทา	สมาชิกชุมชนบ้านส้อ
122	นางสาววิวรรณใหม่ ซอละสี	สมาชิกชุมชนบ้านส้อ
123	นายอินหวัน ชันคำ	สมาชิกชุมชนบ้านส้อ
124	นายสวิง ซอระสี	สมาชิกชุมชนบ้านส้อ
125	นายสมศักดิ์ หน่อท้าว	สมาชิกชุมชนบ้านส้อ
126	นายสมบูรณ์ ลำทา	สมาชิกชุมชนบ้านส้อ
127	นายเอี่ยม ยาวิไชย	สมาชิกชุมชนบ้านส้อ
128	นางวราภรณ์ คำพล	สมาชิกชุมชนบ้านส้อ
129	นางอุทัยวัน หน่อท้าว	สมาชิกชุมชนบ้านส้อ
130	นางศรีวรรณ ลำทา	สมาชิกชุมชนบ้านส้อ
131	นางสุพันธ์ สุโรพันธ์	สมาชิกชุมชนบ้านส้อ

132	นางทองใบ ยะแสง	สมาชิกชุมชนบ้านส้อ
133	นางขอด ยะแสง	สมาชิกชุมชนบ้านส้อ
134	นางจันทร์เพ็ญ หน่อท้าว	สมาชิกชุมชนบ้านส้อ
135	นายจัทธ์แก้ว รินฤทธิ์	สมาชิกชุมชนบ้านส้อ
136	นายณัฐพงษ์ คุณประเสริฐ	สมาชิกชุมชนบ้านส้อ
137	นายสกล ประดิษฐ์ชัยสกุล	สมาชิกชุมชนบ้านส้อ
138	นายกิสณุกร หน่อท้าว	สมาชิกชุมชนบ้านส้อ
139	นายเฉลิม ลำทา	สมาชิกชุมชนบ้านส้อ
140	นายปิ่น จันต๊ะวงศ์	สมาชิกชุมชนบ้านส้อ
141	นายจิรภัทร อมรคำวงศ์	สมาชิกชุมชนบ้านส้อ
142	นายพนัส หน่อท้าว	สมาชิกชุมชนบ้านส้อ
143	นายสมหวัง ไชยยะ	สมาชิกชุมชนบ้านส้อ
144	เด็กหญิงยุพารัตน์ เขียนนา	โรงเรียนพระพุทธรบาทวิทยา
145	เด็กหญิงขวัญชนก ช่างบุ	โรงเรียนพระพุทธรบาทวิทยา
146	นางชมเดือน คำผัด	โรงเรียนพระพุทธรบาทวิทยา
147	เด็กชายนันธิวัฒน์ ลำทา	โรงเรียนพระพุทธรบาทวิทยา
148	เด็กหญิงธัญญารัตน์ สระคำ	โรงเรียนพระพุทธรบาทวิทยา
149	เด็กหญิงมณีนววรรณ เขียนนา	โรงเรียนพระพุทธรบาทวิทยา
150	นายเสฏฐวุฒิ ขอเสียง	โรงเรียนเชียงกลาง “ประชาพัฒนา”

- 2) พัฒนาดูแลทรัพยากรป่าไม้และสิ่งแวดล้อมอ่างเก็บน้ำห้วยมีน เครือข่าย ทสม ตำบลเปือ
วันที่ 10 พฤศจิกายน 2560

รวมทั้งหมด 11 คน แบ่งเป็นชาย จำนวน 8 คน เป็นหญิง จำนวน 3 คน

1	นายผดุง หน่อท้าว	สมาชิกชุมชนบ้านหนองฝูก
2	นายเผชญ สลืออ่อน	กรรมการป่าชุมชนบ้านหนองฝูก
3	นายเจริญ ฝิปากเพราะ	สมาชิกชุมชนบ้านหนองฝูก
4	นายเนตร อะทะไชย	ปราชญ์ชาวบ้าน
5	นายสุนทร สุโรพันธ์	ปราชญ์ชาวบ้าน
6	นายจันทร์ ซอระสี	ปราชญ์ชาวบ้าน
7	นายเมืองคำ ช้อนพุด	สมาชิกชุมชนบ้านหนองฝูก
8	นางสาวพัชลิณี อินท้วงค์	กรรมการป่าชุมชนบ้านหนองฝูก
9	นางศรีคำ สลืออ่อน	สมาชิกชุมชนบ้านหนองฝูก
10	นายวัฒนพงษ์ ธนะขว้าง	เครือข่าย ทสม.ตำบลเปือ
11	นางเกษิ อินชูใจ	เครือข่าย ทสม.ตำบลเปือ

- 3) ร่วมกิจกรรมต้อนรับคนหล่อขอทำดีปี 10_นิตยสารสุดสัปดาห์ (เยี่ยมชมแหล่งเรียนรู้ป่าชุมชนบ้านหนองฝูก)
วันที่ 25 ตุลาคม 2560

รวมทั้งหมด 45 คน แบ่งเป็นชาย จำนวน 16 คน เป็นหญิง จำนวน 29 คน

1	นายวิเวก ช้อนพุด	ผู้ใหญ่บ้านหนองฝูก หมู่ 10 ตำบลเปือ
2	นายปิ่น ช้อนพุด	กรรมการป่าชุมชนบ้านหนองฝูก
3	นางสาวพัชลิณี อินทิวงค์	กรรมการป่าชุมชนบ้านหนองฝูก
4	นางพัทธนันท์ พิพิธวงค์	ผู้อำนวยการโรงเรียนบ้านหนองฝูก
5	นางสาวสุมาลี พิมลสุขสมบูรณ์	ครูอัตราจ้างโรงเรียนบ้านหนองฝูก
6	เด็กชายป๋ายทอง พิพิธวงค์	นักเรียน
7	พี่เอ๋	ทีมงานนิตยสารสุดสัปดาห์
8	พี่ป๋ม	ทีมงานนิตยสารสุดสัปดาห์
9	กล็องนี่	ทีมงานนิตยสารสุดสัปดาห์
10	นายณัฐพงศ์ กิตติวรพงษ์กิจ	ทีมงานนิตยสารสุดสัปดาห์
11	นายเจนวิทย์ จันทรา	ทีมงานดารา
12	นางสาวอาทิตย์ยา คงทน	ทีมงานดารา
13	นางศรีคำ สลื่ออ่อน	สมาชิกชุมชนบ้านหนองฝูก
14	นางกัลยา ช้อนพุด	สมาชิกชุมชนบ้านหนองฝูก
15	นางศรีไฉ สุทธการ	สมาชิกชุมชนบ้านหนองฝูก
16	นางคำวัน อะทะไชย	สมาชิกชุมชนบ้านหนองฝูก
17	นางอาลี ฝิปากเพราะ	สมาชิกชุมชนบ้านหนองฝูก
18	นายเสฏฐวุฒิ ขอเสียง	โรงเรียนเขียงกลาง “ประชาพัฒนา”
19	นายณฤพันธ์ อินท่า	โรงเรียนเขียงกลาง “ประชาพัฒนา”
20	นายศุภวิชญ์ อินเต็ม	โรงเรียนเขียงกลาง “ประชาพัฒนา”
21	นางสาววิไลพร สลื่ออ่อน	โรงเรียนเขียงกลาง “ประชาพัฒนา”
22	นางสาวสุทัตตา ไชยวุฒิ	โรงเรียนเขียงกลาง “ประชาพัฒนา”
23	นางสาวพิมพ์สุภา ชมาชัยพรดี	โรงเรียนเขียงกลาง “ประชาพัฒนา”
24	นางสาวอภิชญา แสงรัตน์	โรงเรียนเขียงกลาง “ประชาพัฒนา”
25	นางสาวชรีพร ชะนะคกงะพรรณ	โรงเรียนเขียงกลาง “ประชาพัฒนา”
26	นางสาวนัชพร ชะนะคกงะพรรณ	โรงเรียนเขียงกลาง “ประชาพัฒนา”
27	นางสาวนพธดา ขยายเสียง	โรงเรียนเขียงกลาง “ประชาพัฒนา”
28	นางสาวอินทุกร แก้วโกย	โรงเรียนเขียงกลาง “ประชาพัฒนา”
29	เด็กหญิงชนมณีภา สลื่ออ่อน	โรงเรียนเขียงกลาง “ประชาพัฒนา”
30	เด็กหญิงรัตนกร สุวรรณประดิษฐ์	โรงเรียนเขียงกลาง “ประชาพัฒนา”
31	เด็กหญิงจรรย์ยา มีทองแสน	โรงเรียนเขียงกลาง “ประชาพัฒนา”

32	เด็กชายกนกพล ช้อนพุ่ม	โรงเรียนบ้านหนองผุก
33	เด็กชายอุฬารณัฐป์ สุโรพันธ์	โรงเรียนบ้านหนองผุก
34	เด็กชายสุพระยา แสงสุข	โรงเรียนบ้านหนองผุก
35	เด็กชายธนวัฒน์ ไชยวุฒิ	โรงเรียนบ้านหนองผุก
36	เด็กชายคิดานนท์ ทิศรักษา	โรงเรียนบ้านหนองผุก
37	เด็กชายวุฒิมัทธ ฤทธนันท์	โรงเรียนบ้านหนองผุก
38	เด็กชายจักรพันธ์ ไชคำ	โรงเรียนบ้านหนองผุก
39	เด็กหญิงธนพร ไทยป้อม	โรงเรียนบ้านหนองผุก
40	เด็กหญิงชนิสรา พิศาลสินธุ์	โรงเรียนบ้านหนองผุก
41	เด็กหญิงพิทยารัตน์ สุโรพันธ์	โรงเรียนบ้านหนองผุก
42	เด็กหญิงอภิชญา สุโรพันธ์	โรงเรียนบ้านหนองผุก
43	เด็กหญิงปภัศรา จะโรจน์รัมย์	โรงเรียนบ้านหนองผุก
44	เด็กหญิงชุกมล ตะโกสี	โรงเรียนบ้านหนองผุก
45	เด็กหญิงมนัสนันท์ วงษ์แก้ว	โรงเรียนบ้านหนองผุก

4) กิจกรรมอบรมการจัดทำบัญชี (อย่างง่าย) สำหรับวิสาหกิจชุมชน

วันที่ 18 ตุลาคม 2560

รวมทั้งหมด 14 คน แบ่งเป็นชาย จำนวน 4 คน เป็นหญิง จำนวน 10 คน

1	นางกอบกุล ขนิษฐน้อย	รองนายกเทศมนตรี ทต.พระพุทธบาทเขียงคาน
2	นายปิยะพงษ์ จักอะโน	จนท.เทศบาลตำบลพระพุทธบาทเขียงคาน
3	นายกิตติพันธ์ ทะกำ	จนท.เทศบาลตำบลพระพุทธบาทเขียงคาน
4	นายสังวาลย์ สุโรพันธ์	ผู้ใหญ่บ้านแคว้ง หมู่ที่ 7 ตำบลพระพุทธบาท
5	นายอินทร อินสองใจ	ผู้ช่วยผู้ใหญ่บ้านแคว้ง
6	นางสนธยา สุโรพันธ์	ประธาน
7	นางสาวทิวารินทร์ อินันท์	รองประธาน
8	นางสาวอรรณณ อินสองใจ	ฝ่ายจัดซื้อ/เช็คสต็อกของ
9	นางอำยวน ตี๊ดแก้ว	กรรมการ
10	นางนวลศรี เปียงใจ	กรรมการ
11	นางพัศดี อินสองใจ	กรรมการ
12	นางสุพิศ เปียงใจ	กรรมการ
13	นางคอง สลื่ออ่อน	กรรมการ
14	นางสร้อย จันท์ดี	กรรมการ

5) อบรมเชิงปฏิบัติการ “พัฒนาศักยภาพนักสื่อความหมายเส้นทางศึกษาระรรมชาติป่าชุมชนบ้านหนองฝูก”

วันที่ 17 ตุลาคม 2560

รวมทั้งหมด 36 คน แบ่งเป็นชาย จำนวน 17 คน เป็นหญิง จำนวน 18 คน

1	นายวิเวก ช้อนพุด	ผู้ใหญ่บ้านหนองฝูก ตำบลเปือ
2	นายปิ่น ช้อนพุด	กรรมการป่าชุมชนบ้านหนองฝูก
3	นายเผชญ สลื่ออ่อน	กรรมการป่าชุมชนบ้านหนองฝูก
4	นางสาวพัชญ์สินี อินทิวงค์	กรรมการป่าชุมชนบ้านหนองฝูก
5	นายสุนทร สุโรพันธ์	ปราชญ์ชาวบ้าน
6	นายเนตร อะทะไชย	ปราชญ์ชาวบ้าน
7	นายจันทร์ ซอระสี	ปราชญ์ชาวบ้าน
8	นายสุนทร สุโรพันธ์	ปราชญ์ชาวบ้าน
9	นางพัทธนันท์ พิพิธวงค์	ผู้อำนวยการโรงเรียนบ้านหนองฝูก
10	นางสมพรรณ ก้อนคำ	ครูโรงเรียนบ้านหนองฝูก
11	นางสุมาลี แสงสุข	ครูโรงเรียนบ้านหนองฝูก
12	เด็กชายป๋ายทอง พิพิธวงค์	นักเรียนที่สนใจ
13	เด็กชายกนกพล ช้อนพุด	โรงเรียนบ้านหนองฝูก
14	เด็กชายสุพระยา แสงสุข	โรงเรียนบ้านหนองฝูก
15	เด็กชายอุฬารณัฐป์ สุโรพันธ์	โรงเรียนบ้านหนองฝูก
16	เด็กชายภคพล ช้อนพุด	โรงเรียนบ้านหนองฝูก
17	เด็กชายรัตนกร สุวรรณประดิษฐ์	โรงเรียนบ้านหนองฝูก
18	เด็กชายธวัชชัย พิตานคำ	โรงเรียนบ้านหนองฝูก
19	เด็กหญิงปภัสรา จะโรจน์รัมย์	โรงเรียนบ้านหนองฝูก
20	เด็กหญิงมนัสนันท์ วงษ์แก้ว	โรงเรียนบ้านหนองฝูก
21	เด็กหญิงพิทยารัตน์ สุโรพันธ์	โรงเรียนบ้านหนองฝูก
22	เด็กหญิงชนิสรา พิศาลสินธุ์	โรงเรียนบ้านหนองฝูก
23	นายเสฏฐวุฒิ ขอเสียง	นักเรียนโรงเรียนเชียงกลาง “ประชาพัฒนา”
24	นายณฤพันธ์ อินท่า	นักเรียนโรงเรียนเชียงกลาง “ประชาพัฒนา”
25	นายศุภวิชญ์ อินเต็ม	นักเรียนโรงเรียนเชียงกลาง “ประชาพัฒนา”
26	เด็กหญิงชนมณีภา สลื่ออ่อน	นักเรียนโรงเรียนเชียงกลาง “ประชาพัฒนา”
27	เด็กหญิงรัตนกร สุวรรณประดิษฐ์	นักเรียนโรงเรียนเชียงกลาง “ประชาพัฒนา”
28	เด็กหญิงจรียา มีทองแสน	นักเรียนโรงเรียนเชียงกลาง “ประชาพัฒนา”
29	นางสาววิไลพร สลื่ออ่อน	นักเรียนโรงเรียนเชียงกลาง “ประชาพัฒนา”
30	นางสาวสุทัตตา ไชยวุฒิ	นักเรียนโรงเรียนเชียงกลาง “ประชาพัฒนา”
31	นางสาวพิมพ์สุภา ชมาชัยพรดี	นักเรียนโรงเรียนเชียงกลาง “ประชาพัฒนา”
32	นางสาวอภิชญา แสงรัตน์	นักเรียนโรงเรียนเชียงกลาง “ประชาพัฒนา”

33	นางสาวชวีพร ชะนะคกงะพรรณ	นักเรียนโรงเรียนเชียงกลาง “ประชาพัฒนา”
34	นางสาววนัชพร ชะนะคกงะพรรณ	นักเรียนโรงเรียนเชียงกลาง “ประชาพัฒนา”
35	นางสาวนพธดา ขยายเสี้ย	นักเรียนโรงเรียนเชียงกลาง “ประชาพัฒนา”
36	นางสาวกฤตพร โพธิ์ศรี	สมาชิกชุมชนบ้านหนองฝูก

6) กิจกรรมเส้นทางศึกษารัฐธรรมนูญ การฟื้นฟูและการอนุรักษ์ป่าชุมชน

เมษายน-ตุลาคม 2560

รวมทั้งหมด 24 คน แบ่งเป็นชาย จำนวน 18 คน เป็นหญิง จำนวน 6 คน

1	นายวิเวก ช้อนพุด	ผู้ใหญ่บ้านหนองฝูก หมู่ที่ 10 ตำบลเปือ
2	นายสุนทร สุโรพันธ์	สมาชิกชุมชนบ้านหนองฝูก
3	นางสาวพัชสิณี อินทิวงค์	สมาชิกชุมชนบ้านหนองฝูก
4	นายมนัส สุโรพันธ์	สมาชิกชุมชนบ้านหนองฝูก
5	นายสุนทร สุโรพันธ์	สมาชิกชุมชนบ้านหนองฝูก
6	นายผดุง สุโรพันธ์	สมาชิกชุมชนบ้านหนองฝูก
7	นายคำ สุโรพันธ์	สมาชิกชุมชนบ้านหนองฝูก
8	นายผดุง หน่อท้าว	สมาชิกชุมชนบ้านหนองฝูก
9	นายปิ่น ช้อนพุด	สมาชิกชุมชนบ้านหนองฝูก
10	นายเยี่ยม ช้อนพุด	สมาชิกชุมชนบ้านหนองฝูก
11	นายดวง เกี้ยวผา	สมาชิกชุมชนบ้านหนองฝูก
12	นายธีระวัฒน์ อะทะไชย	สมาชิกชุมชนบ้านหนองฝูก
13	นายจันทร์ ซอระสี	สมาชิกชุมชนบ้านหนองฝูก
14	นายเนตร อะทะไชย	สมาชิกชุมชนบ้านหนองฝูก
15	นายเผชิญ สลื่ออ่อน	สมาชิกชุมชนบ้านหนองฝูก
16	นายเสฏฐวุฒิ ขอเสียง	โรงเรียนเชียงกลาง “ประชาพัฒนา”
17	เด็กชายธนวัฒน์ ไชยวุฒิ	โรงเรียนเชียงกลาง “ประชาพัฒนา”
18	เด็กชายศดานนท์ ทิศรักษา	โรงเรียนเชียงกลาง “ประชาพัฒนา”
19	เด็กชายเอกวัฒน์ สุรินก้อน	โรงเรียนเชียงกลาง “ประชาพัฒนา”
20	นางสาวอภิชญา แสงรัตน์	โรงเรียนเชียงกลาง “ประชาพัฒนา”
21	นางสาวชวีพร ชะนะคกงะพรรณ	โรงเรียนเชียงกลาง “ประชาพัฒนา”
22	นางสาววนัชพร ชะนะคกงะพรรณ	โรงเรียนเชียงกลาง “ประชาพัฒนา”
23	นางสาวนพธดา ขยายเสียง	โรงเรียนเชียงกลาง “ประชาพัฒนา”
24	นางสาววิไลพร สลื่ออ่อน	โรงเรียนเชียงกลาง “ประชาพัฒนา”

7) ติดตามความก้าวหน้าวิสาหกิจชุมชนเพื่อสังคมกลุ่มแปรรูปสมุนไพรชุมชนบ้านแคว้ง

กันยายน-มกราคม 2560

รวมทั้งหมด 28 คน แบ่งเป็นชาย จำนวน 4 คน เป็นหญิง จำนวน 24 คน

1	นายสัมพันธ์ คำยอด	นักวิชาการพัฒนาชุมชนชำนาญการอำเภอเชียงกลาง
2	พ.อ.อ.พนม ปัญญาวงศ์	นักวิชาการพัฒนาชุมชนชำนาญการอำเภอเชียงกลาง
3	นายสังวาลย์ สุโรพันธ์	ผู้ใหญ่บ้านแคว้ง หมู่ 7 ตำบลพระพุทธบาท
4	นางสนธยา สุโรพันธ์	ประธานกลุ่มสบู่สมุนไพรน้ำหมักมะเฟือง
5	นางสาวทิวารินทร์ อินันท์	รองประธานกลุ่มสบู่สมุนไพรน้ำหมักมะเฟือง
6	นางสาวอรรวรรณ อินสองใจ	ฝ่ายจัดซื้อกลุ่มสบู่สมุนไพรน้ำหมักมะเฟือง
7	นางวรรณิดา เปียงใจ	ประชาสัมพันธ์กลุ่มสบู่สมุนไพรน้ำหมักมะเฟือง
8	นางคอง สลืออ่อน	กรรมการกลุ่มสบู่สมุนไพรน้ำหมักมะเฟือง
9	นางอภิญา เปียงใจ	กรรมการกลุ่มสบู่สมุนไพรน้ำหมักมะเฟือง
10	นางพัศดี อินสองใจ	กรรมการกลุ่มสบู่สมุนไพรน้ำหมักมะเฟือง
11	นางกิ่ง สุโรพันธ์	กรรมการกลุ่มสบู่สมุนไพรน้ำหมักมะเฟือง
12	นางสร้อย จันทร์ดี	กรรมการกลุ่มสบู่สมุนไพรน้ำหมักมะเฟือง
13	นางสาวอาทิตย์ยา จิวผา	กรรมการกลุ่มสบู่สมุนไพรน้ำหมักมะเฟือง
14	นายสมจิตร์ ชันทะสีมา	สมาชิกชุมชนบ้านต๊ต
15	นางศิริพร รางแดง	สมาชิกชุมชนบ้านต๊ต
16	นางวรินดา ชันทะสีมา	สมาชิกชุมชนบ้านต๊ต
17	นางจำปี นาระทะ	สมาชิกชุมชนบ้านต๊ต
18	นางบัวมัน ชันทะสีมา	สมาชิกชุมชนบ้านต๊ต
19	นางบรรยง ชันทะสีมา	สมาชิกชุมชนบ้านต๊ต
20	นางสมศรี ชันทะสีมา	สมาชิกชุมชนบ้านต๊ต
21	นางอ่อน หอมจันทร์	สมาชิกชุมชนบ้านต๊ต
22	นางปวีณา ชันทะสีมา	สมาชิกชุมชนบ้านต๊ต
23	นางมาลี ชันทะสีมา	สมาชิกชุมชนบ้านต๊ต
24	นางโสภา เชื้อนเมือง	สมาชิกชุมชนบ้านต๊ต
25	นางสมมิตร ชันทะสีมา	สมาชิกชุมชนบ้านต๊ต
26	นางเขาว์ ชันทะสีมา	สมาชิกชุมชนบ้านต๊ต
27	นางอรุณศรี ชันทะสีมา	สมาชิกชุมชนบ้านต๊ต
28	นางสาวประภาพร กาบกันทะ	สมาชิกชุมชนบ้านต๊ต

8) ประชุมแลกเปลี่ยนแหล่งเรียนรู้สิ่งแวดล้อมชุมชน ภูมิปัญญา และวัฒนธรรมท้องถิ่น

วันที่ 11 สิงหาคม 2560

รวมทั้งหมด 26 คน แบ่งเป็นชาย จำนวน 21 คน เป็นหญิง จำนวน 5 คน

1	นายเตรียม ศิริคาม	ผู้ช่วยผู้ใหญ่บ้านเกวต หมู่ที่ 6 ตำบลพญาแก้ว
2	นายยงยุทธ จิตอารี	ครูโรงเรียนบ้านเกวต
3	นายณัฐนนท์ อีร์โกศลสกุล	ครูโรงเรียนบ้านเกวต
4	นายตะวัน แก่นเมือง	ครูโรงเรียนบ้านเกวต
5	เด็กชายประสิทธิ์ ศิริคาม	นักเรียนโรงเรียนบ้านเกวต
6	เด็กชายบรรจบ ศิริคาม	นักเรียนโรงเรียนบ้านเกวต
7	เด็กชายวันเฉลิม ศิริคาม	นักเรียนโรงเรียนบ้านเกวต
8	เด็กชายณัฐพล ศิริคาม	นักเรียนโรงเรียนบ้านเกวต
9	เด็กชายกิตติศักดิ์ ศิริคาม	นักเรียนโรงเรียนบ้านเกวต
10	เด็กชายสรณสิริ ศิริคาม	นักเรียนโรงเรียนบ้านเกวต
11	เด็กชายเฉลิมเกียรติ ศิริคาม	นักเรียนโรงเรียนบ้านเกวต
12	เด็กชายพีระนันท์ ศิริคาม	นักเรียนโรงเรียนบ้านเกวต
13	เด็กชายรัชพล ศิริคาม	นักเรียนโรงเรียนบ้านเกวต
14	เด็กชายวีระศักดิ์ ศิริคาม	นักเรียนโรงเรียนบ้านเกวต
15	เด็กชายภูษั ศิริคาม	นักเรียนโรงเรียนบ้านเกวต
16	เด็กชายพร้อมพงษ์ ศิริคาม	นักเรียนโรงเรียนบ้านเกวต
17	เด็กชายพอเพียง ศิริคาม	นักเรียนโรงเรียนบ้านเกวต
18	เด็กชายศุภณัฐ บุญตัน	นักเรียนโรงเรียนบ้านเกวต
19	เด็กชายธวานนท์ ศิริคาม	นักเรียนโรงเรียนบ้านเกวต
20	เด็กชายจิรศักดิ์ ศิริคาม	นักเรียนโรงเรียนบ้านเกวต
21	เด็กชายแสนทรัพย์ ศิริคาม	นักเรียนโรงเรียนบ้านเกวต
22	เด็กหญิงรัตนติกานต์ ศิริคาม	นักเรียนโรงเรียนบ้านเกวต
23	เด็กหญิงมาริษา อุ่นถิ่น	นักเรียนโรงเรียนบ้านเกวต
24	เด็กหญิงวิลาสิน ศิริคาม	นักเรียนโรงเรียนบ้านเกวต
25	เด็กหญิงวิภาวี ศิริคาม	นักเรียนโรงเรียนบ้านเกวต
26	เด็กหญิงขวัญชนก ศิริคาม	นักเรียนโรงเรียนบ้านเกวต

9) ประชุมแลกเปลี่ยนกระบวนการสิ่งแวดล้อมศึกษากลุ่มเยาวชนรักษ์น้ำส้อ

วันที่ 6 สิงหาคม 2560

รวมทั้งหมด 12 คน แบ่งเป็นชาย จำนวน 11 คน เป็นหญิง จำนวน 1 คน

1	นายณัฐวุฒิ บุตรผ่อง	เยาวชนกลุ่มรักษ์น้ำส้อ
2	นายณัฐพล ธิติมูล	เยาวชนกลุ่มรักษ์น้ำส้อ

3	นายอนนทพร สลีอ่อน	เยาวชนกลุ่มรักษ์น้ำส้อ
4	นายพุทธิพงษ์ สกกุลสันติเจริญ	เยาวชนกลุ่มรักษ์น้ำส้อ
5	เด็กชายธนาคม ดวงบุญชู	เยาวชนกลุ่มรักษ์น้ำส้อ
6	เด็กชายศุภกร อินชู่ใจ	เยาวชนกลุ่มรักษ์น้ำส้อ
7	เด็กชายณัฐกิตติ์ ทองคำ	เยาวชนกลุ่มรักษ์น้ำส้อ
8	เด็กชายวุฒิชัย ทองคำ	เยาวชนกลุ่มรักษ์น้ำส้อ
9	เด็กชายกิตติธัช สีสะไบ	เยาวชนกลุ่มรักษ์น้ำส้อ
10	เด็กชายเวฬุพิสิฐต์ ว่างสาร	เยาวชนกลุ่มรักษ์น้ำส้อ
11	เด็กชายวรวิษ ฝิปากเพราะ	เยาวชนกลุ่มรักษ์น้ำส้อ
12	เด็กหญิงวรัญญา อานุกาพ	เยาวชนกลุ่มรักษ์น้ำส้อ

- 10) ประชุมการใช้ประโยชน์ทรัพยากรพืชท้องถิ่น (เมียง) สู่ความมั่นคงระบบนิเวศพื้นที่สูง
สิงหาคม-กรกฎาคม 2560

รวมทั้งหมด 5 คน แบ่งเป็นชาย จำนวน 5 คน เป็นหญิง จำนวน - คน

1	นายลาภวัต ศิริคาม	ผู้ใหญ่บ้านเขต หมู่ที่ 6 ต.พญาแก้ว
2	นายเตรียม ศรีคาม	ผู้ช่วยผู้ใหญ่บ้านเขต
3	นายบุญ ศรีคาม	สมาชิกชุมชนบ้านเขต
4	นายรัตน์ ศรีคาม	สมาชิกชุมชนบ้านเขต
5	นายคำ ศรีคาม	สมาชิกชุมชนบ้านเขต

- 11) กิจกรรมฝายมีชีวิต เต็มน้ำ เพิ่มผืนป่าบ้านแคว้ง

กรกฎาคม-มกราคม 2560

รวมทั้งหมด 131 คน แบ่งเป็นชาย จำนวน 103 คน เป็นหญิง จำนวน 28 คน

1	พลตรีวิทยา วรควาวิสันต์	ผู้บัญชาการมณฑลทหารบกที่ 38
2	พันโทประยุทธ์ กุดตะนันท์	รอง ทก.กทพ.มทบ.38
3	นางสาวฐาปนี บัญทร	กกร.มทบ.38/ททบ.5
4	สิบเอกกิตติพงษ์ รางแดง	สขส.มทบ.38
5	สิบเอกนพปฏิลา สนวนพุด	สขส.มทบ.38
6	สิบเอกรณชัย เชื้อนอ้าย	กองร้อยมณฑลทหารบกที่ ๓๘ จังหวัดน่าน
7	พลทหารอุทัย ณะณะนัน	กองร้อยมณฑลทหารบกที่ ๓๘ จังหวัดน่าน
8	พลทหารปิยพงษ์ วงศ์พุทธคำ	กองร้อยมณฑลทหารบกที่ ๓๘ จังหวัดน่าน
9	พลทหารสุรินทร์ ละม่อม	กองร้อยมณฑลทหารบกที่ ๓๘ จังหวัดน่าน
10	พลทหารสุริยพงษ์ โทบุรินทร์	กองร้อยมณฑลทหารบกที่ ๓๘ จังหวัดน่าน
11	พลทหารพีระ ชมแสง	กองร้อยมณฑลทหารบกที่ ๓๘ จังหวัดน่าน
12	พลทหารธีรวัฒน์ เหลืองตรงกิจ	กองร้อยมณฑลทหารบกที่ ๓๘ จังหวัดน่าน
13	พลทหารนภัสกร อินท่า	กองร้อยมณฑลทหารบกที่ ๓๘ จังหวัดน่าน
14	พลทหารจักรพงษ์ นະตීบ	กองร้อยมณฑลทหารบกที่ ๓๘ จังหวัดน่าน

15	พลทหารคณาธิป วงศ์มาลา	กองร้อยมณฑลทหารบกที่ ๓๘ จังหวัดน่าน
16	พลทหารไพฑูรย์ อินปา	กองร้อยมณฑลทหารบกที่ ๓๘ จังหวัดน่าน
17	พลทหารนทกร โพลี	กองร้อยมณฑลทหารบกที่ ๓๘ จังหวัดน่าน
18	พลทหารธีรเดช แซ่ย่าง	กองร้อยมณฑลทหารบกที่ ๓๘ จังหวัดน่าน
19	พลทหารพิทักษ์ เพ็ญจันทร์	กองร้อยมณฑลทหารบกที่ ๓๘ จังหวัดน่าน
20	พลทหารศุภัส วงศ์สุยะ	กองร้อยมณฑลทหารบกที่ ๓๘ จังหวัดน่าน
21	พลทหารสุวัฒน์ พงศ์ขัน	กองร้อยมณฑลทหารบกที่ ๓๘ จังหวัดน่าน
22	พลทหารแผน หอมดอก	กองร้อยมณฑลทหารบกที่ ๓๘ จังหวัดน่าน
23	พลทหารวิเชียร ไชยนะเรน	กองร้อยมณฑลทหารบกที่ ๓๘ จังหวัดน่าน
24	พลทหารปิยพงษ์ แซ่ปาน	กองร้อยมณฑลทหารบกที่ ๓๘ จังหวัดน่าน
25	พลทหารธวัช ธรรมสละ	กองร้อยมณฑลทหารบกที่ ๓๘ จังหวัดน่าน
26	พลทหารวิชัย แซ่เต็น	กองร้อยมณฑลทหารบกที่ ๓๘ จังหวัดน่าน
27	พลทหารจักรี นันท์วิงค์	กองร้อยมณฑลทหารบกที่ ๓๘ จังหวัดน่าน
28	พลทหารดนัย จอมจันทร์	กองร้อยมณฑลทหารบกที่ ๓๘ จังหวัดน่าน
29	พลทหารณัฐพงษ์ พรหมเสนใจ	กองร้อยมณฑลทหารบกที่ ๓๘ จังหวัดน่าน
30	พลทหารสันติสุข วันไชย	กองร้อยมณฑลทหารบกที่ ๓๘ จังหวัดน่าน
31	พลทหารอภิวัฒน์ เขียนนา	กองร้อยมณฑลทหารบกที่ ๓๘ จังหวัดน่าน
32	พลทหารปิยพันธ์ กุณรินทร์	กองร้อยมณฑลทหารบกที่ ๓๘ จังหวัดน่าน
33	ส.ท.คมเดช มายิ้ม	กองร้อยทหารพรานที่ 3201
34	อส.ทพ.อุเทน อุดปัญญา	กองร้อยทหารพรานที่ 3201
35	อส.ทพ.ภัทรภณ อักษรระ	กองร้อยทหารพรานที่ 3201
36	อส.ทพ.กิตติคุณ อุตวรรณ	กองร้อยทหารพรานที่ 3201
37	อส.ทพ.เสริม อินทะรังสี	กองร้อยทหารพรานที่ 3201
38	อส.ทพ.โยธิน พรหมจันทร์	กองร้อยทหารพรานที่ 3201
39	อส.ทพ.วัด นันท์แก้ว	กองร้อยทหารพรานที่ 3201
40	ร.ต.ท.ประเชิด สลีอ่อน	กองร้อยตำรวจตระเวนชายแดนที่ 325
41	ร.ต.ท.นระน พันธุ์จ้อย	กองร้อยตำรวจตระเวนชายแดนที่ 325
42	ร.ต.ท.อินผ่อง ยุมี่	สถานีตำรวจภูธรอำเภอเขียงกลาง
43	ด.ต.พงศธร พรหมินทร์	สถานีตำรวจภูธรอำเภอเขียงกลาง
44	นายต่อพงศ์ จันโทภาส	หัวหน้าอุทยานแห่งชาติขุนสถาน
45	นายกิตติชัย ทริยะ	เจ้าหน้าที่อุทยานแห่งชาติขุนสถาน
46	นางพิมพ์พันธุ์ จันโทภาส	ที่ทำการปกครองจังหวัดน่าน
47	นายธีรยุทธ อนันตะยศ	สำนักงานสภาเกษตรกรจังหวัดน่าน
48	นายอนุกุล กองแก้ว	สำนักงานสภาเกษตรกรจังหวัดน่าน

49	นายสุเทพ นงวรรณไพโรจน์	สภาเกษตรกรจังหวัดน่าน
50	นายภาณุพงศ์ มังคลาด	สภาเกษตรกรจังหวัดน่าน
51	นายธวัชชัย เชื้อนเพชร	สภาเกษตรกรจังหวัดน่าน
52	นายเจริญ พานิช	เครือข่ายฝายมีชีวิตตำบลงอบ
53	นายสมโภช กุลจันทร์	บริษัท นิมซีเส็งลิสซิ่ง จำกัด
54	นายพีรณัฐ มณีเพชร	บริษัท นิมซีเส็งลิสซิ่ง จำกัด
55	นายเตวิทย์ ดีคำวงศ์	บริษัท นิมซีเส็งลิสซิ่ง จำกัด
56	นายวีระชัย กันขุน	บริษัท นิมซีเส็งลิสซิ่ง จำกัด
57	นายนิกร นารี	บริษัท นิมซีเส็งลิสซิ่ง จำกัด
58	นางสาวธนิดา อินตะเรีท	บริษัท นิมซีเส็งลิสซิ่ง จำกัด
59	นางสาวอารีรัตน์ จำปารัตน์	บริษัท นิมซีเส็งลิสซิ่ง จำกัด
60	นางสาวอมรรัตน์ พรหมจักร	บริษัท นิมซีเส็งลิสซิ่ง จำกัด
61	นายภาณุวัฒน์ คล้านาค	บริษัท นิมซีเส็งลิสซิ่ง จำกัด
62	นายกรมทัต ทเนติลา	บริษัท นิมซีเส็งลิสซิ่ง จำกัด
63	พันตรีสมนึก ทิพย์สง	สัสดีอำเภอเชียงกลาง
64	นายสุเมธ สระคำ	สำนักงานเกษตรอำเภอเชียงกลาง
65	นายดุสิต สลืออ่อน	ศูนย์การศึกษานอกโรงเรียนอำเภอเชียงกลาง
66	นายพุดผิงค์ ไชยรส	ศูนย์การศึกษานอกโรงเรียนอำเภอเชียงกลาง
67	นายอภิชาติ แปงอุด	หน่วยจัดการต้นน้ำมีด
68	นายธนาทล วรยศ	หน่วยจัดการต้นน้ำมีด
69	นายเสน่ห์ ชันทะสีมา	นายกเทศมนตรีตำบลพระพุทธบาทเชียงคาน
70	นางกอบกุล ขนิษฐน้อย	รองนายกเทศมนตรีตำบลพระพุทธบาทเชียงคาน
71	นายธนา ชันทะสีมา	กำนันตำบลพระพุทธบาท
72	นายชำนาญ สนธิโพธิ์	ผู้ใหญ่บ้านชาววา หมู่ 1 ตำบลพระพุทธบาท
73	นายโกวิท สลืออ่อน	ผู้ใหญ่บ้านสลี หมู่ 2 ตำบลพระพุทธบาท
74	นายอภิชัย สลืออ่อน	ผู้ช่วยผู้ใหญ่บ้าน หมู่ 2 ตำบลพระพุทธบาท
75	นางอาทร จันทร์ประกอบ	ผู้ช่วยผู้ใหญ่บ้าน หมู่ 2 ตำบลพระพุทธบาท
76	นายสมรวย นิลคง	ผู้ใหญ่บ้านวังทอง หมู่ 3 ตำบลพระพุทธบาท
77	นายเศรษฐ์พัฒม์ สุโรพันธ์	ผู้ช่วยผู้ใหญ่บ้าน หมู่ 3 ตำบลพระพุทธบาท
78	นายยุทธ สีท้าว	สมาชิกชุมชนบ้านวังทอง หมู่ 3 ตำบลพระพุทธบาท
79	นายรัตน์ อินท่า	สมาชิกชุมชนบ้านวังทอง หมู่ 3 ตำบลพระพุทธบาท
80	นายมงคล นิลคง	สมาชิกชุมชนบ้านวังทอง หมู่ 3 ตำบลพระพุทธบาท
81	นางผ่องจิตร นิลคง	ผู้ใหญ่บ้านภูแห่น หมู่ 4 ตำบลพระพุทธบาท
82	นายเฉลิม ไฮคำ	ผู้ช่วยผู้ใหญ่บ้าน หมู่ 4 ตำบลพระพุทธบาท

83	นายเจริญ สลีอ่อน	สมาชิกชุมชนบ้านไโฮหลวง หมู่ 5 ตำบลพระพุทธบาท
84	นายจตุรงค์ กันภัย	สมาชิกชุมชนบ้านไโฮหลวง หมู่ 5 ตำบลพระพุทธบาท
85	นายณัฐวุฒิ นิลคง	ผู้ใหญ่บ้านป่าเลา หมู่ 6 ตำบลพระพุทธบาท
86	นางบัวบาล สีท้าว	ผู้ช่วยผู้ใหญ่บ้านป่าเลา หมู่ 6 ตำบลพระพุทธบาท
87	นายทิวต์ นิลคง	สมาชิกชุมชนบ้านป่าเลา หมู่ 6 ตำบลพระพุทธบาท
88	นายประดิษฐ์ นิลคง	สมาชิกชุมชนบ้านป่าเลา หมู่ 6 ตำบลพระพุทธบาท
89	นางบัวแก้ว นิลคง	สมาชิกบ้านแคว้ง หมู่ 7 ตำบลพระพุทธบาท
90	นายทอง เปียงใจ	สมาชิกบ้านแคว้ง หมู่ 7 ตำบลพระพุทธบาท
91	นางศุพิช เปียงใจ	สมาชิกบ้านแคว้ง หมู่ 7 ตำบลพระพุทธบาท
92	นางศรีวัย เปียงใจ	สมาชิกบ้านแคว้ง หมู่ 7 ตำบลพระพุทธบาท
93	นายจำรัส จันทร์ดี	สมาชิกบ้านแคว้ง หมู่ 7 ตำบลพระพุทธบาท
94	นายอุทัย มันทนา	สมาชิกบ้านแคว้ง หมู่ 7 ตำบลพระพุทธบาท
95	เด็กชายธนภัทร สุโรพันธ์	สมาชิกบ้านแคว้ง หมู่ 7 ตำบลพระพุทธบาท
96	นายถนอม นิลคง	สมาชิกบ้านแคว้ง หมู่ 7 ตำบลพระพุทธบาท
97	นายเดชา จิวผา	สมาชิกบ้านแคว้ง หมู่ 7 ตำบลพระพุทธบาท
98	นางศรี เปียงใจ	สมาชิกบ้านแคว้ง หมู่ 7 ตำบลพระพุทธบาท
99	นางทอง เปียงใจ	สมาชิกบ้านแคว้ง หมู่ 7 ตำบลพระพุทธบาท
100	นายผาย จิวผา	สมาชิกบ้านแคว้ง หมู่ 7 ตำบลพระพุทธบาท
101	นางคำอ้วน อินสองใจ	สมาชิกบ้านแคว้ง หมู่ 7 ตำบลพระพุทธบาท
102	นายผัด นิลคง	สมาชิกบ้านแคว้ง หมู่ 7 ตำบลพระพุทธบาท
103	นางอำนวยการ ตี๊ดแก้ว	สมาชิกบ้านแคว้ง หมู่ 7 ตำบลพระพุทธบาท
104	นายรัตน์ อินท่า	สมาชิกบ้านแคว้ง หมู่ 7 ตำบลพระพุทธบาท
105	นางพัศดี อินสองใจ	สมาชิกบ้านแคว้ง หมู่ 7 ตำบลพระพุทธบาท
106	นางจันทร์ นิลคง	สมาชิกบ้านแคว้ง หมู่ 7 ตำบลพระพุทธบาท
107	นายบุญรัตน์ เปียงใจ	สมาชิกบ้านแคว้ง หมู่ 7 ตำบลพระพุทธบาท
108	นายอินทร อินสองใจ	สมาชิกบ้านแคว้ง หมู่ 7 ตำบลพระพุทธบาท
109	นายอินเมือง อินสองใจ	สมาชิกบ้านแคว้ง หมู่ 7 ตำบลพระพุทธบาท
110	นายชาญ เปียงใจ	สมาชิกบ้านแคว้ง หมู่ 7 ตำบลพระพุทธบาท
111	นายป้อน นิลคง	สมาชิกบ้านแคว้ง หมู่ 7 ตำบลพระพุทธบาท
112	นางสร้อย จันทร์ดี	สมาชิกบ้านแคว้ง หมู่ 7 ตำบลพระพุทธบาท
113	นางสนธยา สุโรพันธ์	สมาชิกบ้านแคว้ง หมู่ 7 ตำบลพระพุทธบาท
114	นางพองนวล อินท่า	สมาชิกบ้านแคว้ง หมู่ 7 ตำบลพระพุทธบาท
115	นางสมเพียร ดวงดี	สมาชิกบ้านแคว้ง หมู่ 7 ตำบลพระพุทธบาท
116	นางทอง สลีอ่อน	สมาชิกบ้านแคว้ง หมู่ 7 ตำบลพระพุทธบาท

117	นายอ้วน อินสองใจ	สมาชิกชุมชนบ้านอ้อ หมู่ 9 ตำบลพระพุทธรบาท
118	นายศรายุทธ ชนาภิมุข	สมาชิกชุมชนบ้านตีด หมู่ 10 ตำบลพระพุทธรบาท
119	นายสมาน สลืออ่อน	สมาชิกตำบลพระพุทธรบาท
120	นางนวลศรี เปียงใจ	สมาชิกตำบลพระพุทธรบาท
121	นายองอาจ อินสองใจ	สมาชิกตำบลพระพุทธรบาท
122	นายชวน อินสองใจ	สมาชิกตำบลพระพุทธรบาท
123	นายลาภวัต ศิริคาม	ผู้ใหญ่บ้านเกวต หมู่ 6 ตำบลพญาแก้ว
124	นางสาวรินรดา สุต้า	ผู้ใหญ่บ้านกอก หมู่ 8 ตำบลเชียงกลาง
125	เด็กหญิงจිරนนท์ คนคง	กลุ่มรวมพลคนรักสิ่งแวดล้อม
126	เด็กหญิงธัญชนก นิลคง	กลุ่มละอ่อน 3R บ้านภูแหน
127	เด็กชายศรัณย์ภัทร ปันขุน	กลุ่มละอ่อน 3R บ้านภูแหน
128	เด็กหญิงยุพารัตน เขียนนา	กลุ่มละอ่อน 3R บ้านภูแหน

12) ศึกษาตุงานวิสาหกิจชุมชนชีวิตดีตำบลน้ำเกี๋น

วันที่ 23 มิถุนายน 2560

รวมทั้งหมด 7 คน แบ่งเป็นชาย จำนวน - คน เป็นหญิง จำนวน 7 คน

1	นางสนธยา สุโรพันธ์	ประธานกลุ่มสบู่สมมุ่ไพรน้ำหมักมะเฟือง
2	นางสาวทิวารินทร์ ธินนท์	รองประธานกลุ่มสบู่สมมุ่ไพรน้ำหมักมะเฟือง
3	นางสาวอรรรรณ อินสองใจ	ฝ่ายจัดซื้อกลุ่มสบู่สมมุ่ไพรน้ำหมักมะเฟือง
4	นางวรรณิดา เปียงใจ	ประชาสัมพันธ์กลุ่มสบู่สมมุ่ไพรน้ำหมักมะเฟือง
5	นางสมคิด เปียงใจ	กรรมการกลุ่มสบู่สมมุ่ไพรน้ำหมักมะเฟือง
6	นางอภิญา เปียงใจ	กรรมการกลุ่มสบู่สมมุ่ไพรน้ำหมักมะเฟือง
7	นางพัศดี อินสองใจ	กรรมการกลุ่มสบู่สมมุ่ไพรน้ำหมักมะเฟือง

13) กิจกรรมประชุมการบริหารจัดการป่าชุมชนบ้านเกวต

วันที่ 8 มิถุนายน 2560

รวมทั้งหมด 53 คน แบ่งเป็นชาย จำนวน 20 คน เป็นหญิง จำนวน 33 คน

1	นายลาภวัต ศิริคาม	ผู้ใหญ่บ้านเกวต หมู่ 6 ตำบลพญาแก้ว
2	นายเตรียม ศิริคาม	ผู้ช่วยผู้ใหญ่บ้านเกวต
3	นายสมบัติ ศิริคาม	สมาชิกชุมชนบ้านเกวต
4	นายสนั่น ศิริคาม	สมาชิกชุมชนบ้านเกวต
5	นายอรุณ ศิริคาม	สมาชิกชุมชนบ้านเกวต
6	นายเสาร์ ศิริคาม	สมาชิกชุมชนบ้านเกวต
7	นายสมบูรณ์ ศิริคาม	สมาชิกชุมชนบ้านเกวต
8	นายทอง ศิริคาม	สมาชิกชุมชนบ้านเกวต
9	นายชวน ศิริคาม	สมาชิกชุมชนบ้านเกวต

10	นายเวียน ศิริคาม	สมาชิกชุมชนบ้านเกวด
11	นายธง ศิริคาม	สมาชิกชุมชนบ้านเกวด
12	นายบรรจง ศิริคาม	สมาชิกชุมชนบ้านเกวด
13	นายนพ ศิริคาม	สมาชิกชุมชนบ้านเกวด
14	นายธนพล ศิริคาม	สมาชิกชุมชนบ้านเกวด
15	นายสงค์ ศิริคาม	สมาชิกชุมชนบ้านเกวด
16	นายบุญ ศิริคาม	สมาชิกชุมชนบ้านเกวด
17	นายถวิล ศิริคาม	สมาชิกชุมชนบ้านเกวด
18	นายเดช ศิริคาม	สมาชิกชุมชนบ้านเกวด
19	นายหยัด ศิริคาม	สมาชิกชุมชนบ้านเกวด
20	นายเฉลิม ศิริคาม	สมาชิกชุมชนบ้านเกวด
21	นางทอง ศิริคาม	สมาชิกชุมชนบ้านเกวด
22	นางเยี่ยม ศิริคาม	สมาชิกชุมชนบ้านเกวด
23	นางบัวไข ศิริคาม	สมาชิกชุมชนบ้านเกวด
24	นางแพร ศิริคาม	สมาชิกชุมชนบ้านเกวด
25	นางอิน ศิริคาม	สมาชิกชุมชนบ้านเกวด
26	นางห้อง ศิริคาม	สมาชิกชุมชนบ้านเกวด
27	นางคำ ศิริคาม	สมาชิกชุมชนบ้านเกวด
28	นางศรี ศิริคาม	สมาชิกชุมชนบ้านเกวด
29	นางตา ศิริคาม	สมาชิกชุมชนบ้านเกวด
30	นางมี ศิริคาม	สมาชิกชุมชนบ้านเกวด
31	นางยัง ศิริคาม	สมาชิกชุมชนบ้านเกวด
32	นางมี ศิริคาม	สมาชิกชุมชนบ้านเกวด
33	นางสว่าง ศิริคาม	สมาชิกชุมชนบ้านเกวด
34	นางคำ พงศ์ไพศาล	สมาชิกชุมชนบ้านเกวด
35	นางจันทร์ ศิริคาม	สมาชิกชุมชนบ้านเกวด
36	นางสมัย ศิริคาม	สมาชิกชุมชนบ้านเกวด
37	นางเงิน ศิริคาม	สมาชิกชุมชนบ้านเกวด
38	นางแก้ว ศิริคาม	สมาชิกชุมชนบ้านเกวด
39	นางจิตร ศิริคาม	สมาชิกชุมชนบ้านเกวด
40	นางเฉลิม ศิริคาม	สมาชิกชุมชนบ้านเกวด
41	นางสอน ศิริคาม	สมาชิกชุมชนบ้านเกวด
42	นางหนู ศิริคาม	สมาชิกชุมชนบ้านเกวด
43	นางจำนง ศิริคาม	สมาชิกชุมชนบ้านเกวด

44	นางจ่านง ศิริคัม	สมาชิกรูมชนบ้านเกวด
45	นางอรุณ ศิริคัม	สมาชิกรูมชนบ้านเกวด
46	นางจิ้น ศิริคัม	สมาชิกรูมชนบ้านเกวด
47	นางศรีธร ศิริคัม	สมาชิกรูมชนบ้านเกวด
48	นางจวน ศิริคัม	สมาชิกรูมชนบ้านเกวด
49	นางหลอ บริคุด	สมาชิกรูมชนบ้านเกวด
50	นางสมเพชร ศิริคัม	สมาชิกรูมชนบ้านเกวด
51	นางอรุณ ศิริคัม	สมาชิกรูมชนบ้านเกวด
52	นางคิ้น ศิริคัม	สมาชิกรูมชนบ้านเกวด
53	นางสมคิด ศิริคัม	สมาชิกรูมชนบ้านเกวด

14) กิจกรรรมบวชป่า รักรัษป่า รักรัษน้ำบ้านแคว้ง

วันที่ 22 พฤษภาคม 2560

รวมทั้งหมด 60 คน แบ่งเป็นชาย จำนวน 44 คน เป็นหญิง จำนวน 16 คน

1	พระชญาณนทร์ ธมมสโร	เจ้าอาวาสสำนักสงฆ์บ้านแคว้ง
2	นายชนินทร์ พันธุ์เหม	ปลัดอาวุโสอำเภอเชียงกลาง
3	นางกอบกุล ชนิษฐน้อย	รองนายกเทศมนตรีตำบลพระพุทธรบาทเชียงคาน
4	นายธนา ชันทะสีมา	กำนันตำบลพระพุทธรบาท
5	นายชำนาญ สนิธิโพธิ์	ผู้ใหญ่บ้านชาววา หมู่ 1 ตำบลพระพุทธรบาท
6	นายโกวิท สลีอ่อน	ผู้ใหญ่บ้านสลี หมู่ 2 ตำบลพระพุทธรบาท
7	นางผ่องจิตร นิลคง	ผู้ใหญ่บ้านภูแหน หมู่ 4 ตำบลพระพุทธรบาท
8	นายเจริญ สลีอ่อน	ผู้ใหญ่บ้านไฮหลวง หมู่ 5 ตำบลพระพุทธรบาท
9	นายณัฐวุฒิ นิลคง	ผู้ใหญ่บ้านป่าเลา หมู่ 6 ตำบลพระพุทธรบาท
10	นายอินธรรม ระลึก	ผู้ใหญ่บ้านเหล่า หมู่ที่ 8 ตำบลพระพุทธรบาท
11	นายสุวรรณ สุขแสวง	กำนันตำบลเชียงคาน
12	นายสว่าง นิลคง	ผู้ใหญ่บ้านวังกำ หมู่ที่4 ตำบลเชียงคาน
13	นายอ้วน อินสองใจ	ผู้ช่วยปกครอง ตำบลพระพุทธรบาท
14	นายมานิตย์ เปียงใจ	ผู้ช่วยปกครองบ้านอ้อ หมู่ 9 ตำบลพระพุทธรบาท
15	นายสัมพันธ์ ซอเสียง	ผอ.รพ.สต.พระพุทธรบาท
16	นางสงารินรดา สุตา	ผู้ใหญ่บ้านกอก หมู่ 8 ตำบลเชียงกลาง
17	นางสาวศรีวัน สมเดช	สมาชิกรูมชนบ้านกอก
18	พ.อ.อ.พนม ปัญญาเอง	นักวิชาการพัฒนาชุมชนชำนาญอำเภอเชียงกลาง
19	นายอภิชาติ แปงอุด	เจ้าหน้าที่หน่วยจัดการต้นน้ำมิด
20	นายธราดล วรรษศ	เจ้าหน้าที่หน่วยจัดการต้นน้ำมิด
21	สอ.อิทธิชัย คล้ายทิม	กองร้อยทหารพรานที่3201

22	สท.ออมทรัพย์ อ่อเฮง	กองร้อยทหารพรานที่ 3201
23	อส.ทพ.เสริม อินทะรังสี	กองร้อยทหารพรานที่ 3201
24	อส.ทพ.สนิท เทพจันตา	กองร้อยทหารพรานที่ 3201
25	อส.ทพ.วัชรกิจ รินฤทธิ์	กองร้อยทหารพรานที่ 3201
26	อส.ทพ.กิติคุณ อุตวรรณ	กองร้อยทหารพรานที่ 3201
27	อส.ทพ.วัต นันทะแก้ว	กองร้อยทหารพรานที่ 3201
28	อส.ทพ.มาใส ไชยมัน	กองร้อยทหารพรานที่ 3201
29	อส.ทพ.นิรันดร์ เอิบอิม	กองร้อยทหารพรานที่ 3201
30	อส.ทพ.ภัทรภณ อักษรระ	กองร้อยทหารพรานที่ 3201
31	อส.ทพ.อุเทน อุตนันท์	กองร้อยทหารพรานที่ 3201
32	นางกานดา ศรีเรือง	ข้าราชการครูบำนาญ
33	นายสงฆ์ ศรีเรือง	ข้าราชการครูบำนาญ
34	นายสังวาลย์ สุโรพันธ์	ผู้ใหญ่บ้านแคว้ง หมู่ที่ 7 ตำบลพระพุทธบาท
35	นายอินทร อินสองใจ	ผู้ช่วยผู้ใหญ่บ้านแคว้ง
36	นายถวิล สุโรพันธ์	สมาชิกชุมชนบ้านแคว้ง
37	นายอุทัย มินทนา	สมาชิกชุมชนบ้านแคว้ง
38	นายองอาจ อินสองใจ	สมาชิกชุมชนบ้านแคว้ง
39	นายประสิทธิ์ เปียงใจ	สมาชิกชุมชนบ้านแคว้ง
40	นายบุญรัตน์ เปียงใจ	สมาชิกชุมชนบ้านแคว้ง
41	นายสมฤทธิ์ เปียงใจ	สมาชิกชุมชนบ้านแคว้ง
42	นายถนอม นิลคง	สมาชิกชุมชนบ้านแคว้ง
43	นายผัด นิลคง	สมาชิกชุมชนบ้านแคว้ง
44	นายสนอง เปียงใจ	สมาชิกชุมชนบ้านแคว้ง
45	นายจำรัส จันทรดี	สมาชิกชุมชนบ้านแคว้ง
46	นายวีระพล เปียงใจ	สมาชิกชุมชนบ้านแคว้ง
47	นายทอง เปียงใจ	สมาชิกชุมชนบ้านแคว้ง
48	นายพีระเนตร เปียงใจ	สมาชิกชุมชนบ้านแคว้ง
49	นายสมพร สลีอ่อน	สมาชิกชุมชนบ้านแคว้ง
50	นางสนธยา สุโรพันธ์	สมาชิกชุมชนบ้านแคว้ง
51	นางอำมาน ตีอดแก้ว	สมาชิกชุมชนบ้านแคว้ง
51	นางอภิญา เปียงใจ	สมาชิกชุมชนบ้านแคว้ง
53	นางสมยงค์ นิลคง	สมาชิกชุมชนบ้านแคว้ง
54	นางบัวแก้ว นิลคง	สมาชิกชุมชนบ้านแคว้ง
55	นางกิ่ง สุโรพันธ์	สมาชิกชุมชนบ้านแคว้ง

56	นางกัญญา จิวผา	สมาชิกชุมชนบ้านแค้วัง
57	นางสร้อย จันทร์ดี	สมาชิกชุมชนบ้านแค้วัง
58	นางคำอ้วน เปียงใจ	สมาชิกชุมชนบ้านแค้วัง
59	นางนวลศรี เปียงใจ	สมาชิกชุมชนบ้านแค้วัง
60	นางคอง สลืออ่อน	สมาชิกชุมชนบ้านแค้วัง

15) กิจกรรมทำแนวกันไฟบ้านกอก

วันที่ 18 มีนาคม 2560

รวมทั้งหมด 64 คน แบ่งเป็นชาย จำนวน 13 คน เป็นหญิง จำนวน 51 คน

1	นางรินรดา สุต้า	ผู้ใหญ่บ้านบ้านกอก
2	นายธรรม สุต้า	สมาชิกชุมชนบ้านกอก
3	นายเขียน สุต้า	สมาชิกชุมชนบ้านกอก
4	นายฉัตรชัย สุต้า	สมาชิกชุมชนบ้านกอก
5	นายสุธีธรรม สุต้า	สมาชิกชุมชนบ้านกอก
6	นายแดง สุต้า	สมาชิกชุมชนบ้านกอก
7	นายขาว วันหลวง	สมาชิกชุมชนบ้านกอก
8	นายปฏิพล สุต้า	สมาชิกชุมชนบ้านกอก
9	นายชาติชาย สุต้า	สมาชิกชุมชนบ้านกอก
10	นายศรัทธา สุต้า	สมาชิกชุมชนบ้านกอก
11	นายลอง สุต้า	สมาชิกชุมชนบ้านกอก
12	นายสมดวง สุต้า	สมาชิกชุมชนบ้านกอก
13	นายทิน สุต้า	สมาชิกชุมชนบ้านกอก
14	นายจิ้น สุต้า	สมาชิกชุมชนบ้านกอก
15	นางสาวชนัญชิตา สมเดช	สมาชิกชุมชนบ้านกอก
16	นางลอย สุต้า	สมาชิกชุมชนบ้านกอก
17	นางมี สุต้า	สมาชิกชุมชนบ้านกอก
18	นางสาย สมเดช	สมาชิกชุมชนบ้านกอก
19	นางชง สุต้า	สมาชิกชุมชนบ้านกอก
20	นางกชกร สุต้า	สมาชิกชุมชนบ้านกอก
21	นางเตี้ย สุต้า	สมาชิกชุมชนบ้านกอก
22	นางไหม สุต้า	สมาชิกชุมชนบ้านกอก
23	นางนันทิดา สุต้า	สมาชิกชุมชนบ้านกอก
24	นางทองม้วน สุต้า	สมาชิกชุมชนบ้านกอก
25	นางสาวเทศ สุต้า	สมาชิกชุมชนบ้านกอก
26	นางสาวสุดา สุต้า	สมาชิกชุมชนบ้านกอก

27	นางสาวสงกรานต์ สร้อยศรี	สมาชิกชุมชนบ้านกอก
28	นางสาวกนกวรรณ สุต้า	สมาชิกชุมชนบ้านกอก
29	นางผ่อง เทใหม่	สมาชิกชุมชนบ้านกอก
30	นางบัวลอย เทใหม่	สมาชิกชุมชนบ้านกอก
31	นางสลอง สุต้า	สมาชิกชุมชนบ้านกอก
32	นางใหม่ สุต้า	สมาชิกชุมชนบ้านกอก
33	นางวัน สุต้า	สมาชิกชุมชนบ้านกอก
34	นางบานเย็น สุต้า	สมาชิกชุมชนบ้านกอก
35	นางชลธิณี สุต้า	สมาชิกชุมชนบ้านกอก
36	นางสุชาดา สุต้า	สมาชิกชุมชนบ้านกอก
37	นายสม รุ่งเรือง	สมาชิกชุมชนบ้านกอก
38	นางดวงเดือน สุต้า	สมาชิกชุมชนบ้านกอก
39	นางสาวติ่ม สุต้า	สมาชิกชุมชนบ้านกอก
40	นางพันธ์ สุต้า	สมาชิกชุมชนบ้านกอก
41	นางนวล วันลอง	สมาชิกชุมชนบ้านกอก
42	นางเงา สุต้า	สมาชิกชุมชนบ้านกอก
43	นางกัญฐิกา สุต้า	สมาชิกชุมชนบ้านกอก
44	นางพิน เทใหม่	สมาชิกชุมชนบ้านกอก
45	นางประนอม สุต้า	สมาชิกชุมชนบ้านกอก
46	นางแพร สุต้า	สมาชิกชุมชนบ้านกอก
47	นางสาวสวิง สุต้า	สมาชิกชุมชนบ้านกอก
48	นางเปียน สุต้า	สมาชิกชุมชนบ้านกอก
49	นางแปง สุต้า	สมาชิกชุมชนบ้านกอก
50	นางคำ สุต้า	สมาชิกชุมชนบ้านกอก
51	นางคาน สุต้า	สมาชิกชุมชนบ้านกอก
52	นางสาวสร้อยเพชร สุต้า	สมาชิกชุมชนบ้านกอก
53	นางบุญมี สุต้า	สมาชิกชุมชนบ้านกอก
54	นางสาวสุพรรณณี สุต้า	สมาชิกชุมชนบ้านกอก
55	นางวรรณมา สุต้า	สมาชิกชุมชนบ้านกอก
56	นางสาวดอน สุต้า	สมาชิกชุมชนบ้านกอก
57	นางสาลี สุต้า	สมาชิกชุมชนบ้านกอก
58	นางสาวลัดดาวัลย์ สุต้า	สมาชิกชุมชนบ้านกอก
59	นางศรีทอง สุต้า	สมาชิกชุมชนบ้านกอก
60	นางธัญพร สุต้า	สมาชิกชุมชนบ้านกอก

61	นางสี สุতা	สมาชิกชุมชนบ้านกอก
62	นางฉวย สุขสวัสดิ์	สมาชิกชุมชนบ้านกอก
63	นางแดง สุতা	สมาชิกชุมชนบ้านกอก
64	นางอัมพร สุতা	สมาชิกชุมชนบ้านกอก

16) กิจกรรมลาดตระเวนป้องกันไฟฟ้าบ้านแคว้ง

วันที่ 13 มีนาคม 2560

รวมทั้งหมด 18 คน แบ่งเป็นชาย จำนวน 16 คน เป็นหญิง จำนวน 2 คน

1	นายเจริญ สลืออ่อน	ผู้ใหญ่บ้านไฮหลวง หมู่ที่ 5
2	นายศักดิ์ จินดา	สมาชิกชุมชนบ้านไฮหลวง
3	นายจาทรงค์ กันภัย	สมาชิกชุมชนบ้านไฮหลวง
4	นางอรชพร นิลคง	สมาชิกชุมชนบ้านไฮหลวง
5	นายณัฐวุฒิ นิลคง	ผู้ใหญ่บ้านป่าเลา หมู่ที่ 6
6	นางบัวบาน สีท้าว	สมาชิกชุมชนบ้านป่าเลา
7	นายทิวัดต์ นิลคง	สมาชิกชุมชนบ้านป่าเลา
8	นายประดิษฐ์ นิลคง	สมาชิกชุมชนบ้านป่าเลา
9	นายสังวาลย์ สุโรพันธ์	ผู้ใหญ่บ้านแคว้ง หมู่ที่ 7
10	นายแสวง เปียงใจ	สมาชิกชุมชนบ้านแคว้ง
11	นายเดชา จิวผา	สมาชิกชุมชนบ้านแคว้ง
12	นายอินทร อินสองใจ	สมาชิกชุมชนบ้านแคว้ง
13	นายรัตน์ อินท่า	สมาชิกชุมชนบ้านแคว้ง
14	นายชาญ เปียงใจ	สมาชิกชุมชนบ้านแคว้ง
15	นายคำจันทร์ ดวงดี	สมาชิกชุมชนบ้านแคว้ง
16	นายมังกร จิวผา	สมาชิกชุมชนบ้านแคว้ง
17	นายจรัส จันทร์ดี	สมาชิกชุมชนบ้านแคว้ง
18	นายป้อน นิลคง	สมาชิกชุมชนบ้านแคว้ง

17) กิจกรรมศึกษาดูงาน “เส้นทางศึกษาธรรมชาติ...การฟื้นฟูและการอนุรักษ์ป่าชุมชน”

วันที่ 26 กุมภาพันธ์ 2560

รวมทั้งหมด 15 คน แบ่งเป็นชาย 7 จำนวน คน เป็นหญิง จำนวน 8 คน

1	นายสมพล ลินดาคำ	หัวหน้าหน่วยอนุรักษ์และจัดการต้นน้ำห้วยสามสบ
2	นางเมที แปงล้วน	หน่วยอนุรักษ์และจัดการต้นน้ำห้วยสามสบ
3	นายวาณิช สิทธิมวล	หน่วยอนุรักษ์และจัดการต้นน้ำห้วยสามสบ
4	นายเอกลักษณ์ ทาอิน	หน่วยอนุรักษ์และจัดการต้นน้ำห้วยสามสบ
5	นายเจริญ ฝีกปากเพราะ	สมาชิกชุมชนบ้านหนองผุก
6	นายเผชิญ สลืออ่อน	สมาชิกชุมชนบ้านหนองผุก

7	นายสุนทร สุโรพันธ์	สมาชิกชุมชนบ้านหนองฝูก
8	นายปิ่น ช้อนพุด	สมาชิกชุมชนบ้านหนองฝูก
9	นางสาวพัชลิณี อินทิวงค์	สมาชิกชุมชนบ้านหนองฝูก
10	นางสาววิไลพร สลืออ่อน	สมาชิกชุมชนบ้านหนองฝูก
11	นางสาวกฤตพร โพธิ์ศรี	สมาชิกชุมชนบ้านหนองฝูก
12	นางวาสาวสุทัตตา ไชยวุฒิ	สมาชิกชุมชนบ้านหนองฝูก
13	เด็กหญิงจริยา มีทองแสน	สมาชิกชุมชนบ้านหนองฝูก
14	เด็กหญิงรัตนกร สุวรรณประดิษฐ์	สมาชิกชุมชนบ้านหนองฝูก
15	เด็กหญิงชนมิกา สลืออ่อน	สมาชิกชุมชนบ้านหนองฝูก

18) กิจกรรมทำแนวกันไฟบ้านหนองฝูก

วันที่ 25 กุมภาพันธ์ 2560

รวมทั้งหมด 98 คน แบ่งเป็นชาย จำนวน 71 คน เป็นหญิง จำนวน 27 คน

1	นางรัศมี ปันชู	สมาชิกชุมชนบ้านหนองฝูก
2	เด็กชายณรงค์ศักดิ์ แสงทัง	สมาชิกชุมชนบ้านหนองฝูก
3	นางสาวพรพรรณ สุวรรณประดิษฐ์	สมาชิกชุมชนบ้านหนองฝูก
4	นายทวน เขียนนา	สมาชิกชุมชนบ้านหนองฝูก
5	นายวิเชียร สวนเสนา	สมาชิกชุมชนบ้านหนองฝูก
6	นายเสน่ห์ อินท่า	สมาชิกชุมชนบ้านหนองฝูก
7	นายชรินทร์ สุโรพันธ์	สมาชิกชุมชนบ้านหนองฝูก
8	นายรัตน์ นันทไชย	สมาชิกชุมชนบ้านหนองฝูก
9	เด็กชายพงศภัศ ดั่งลือ	สมาชิกชุมชนบ้านหนองฝูก
10	นายมนัส สุโรพันธ์	สมาชิกชุมชนบ้านหนองฝูก
11	นายสง่า สุทธการ	สมาชิกชุมชนบ้านหนองฝูก
12	นายสุนทร สุโรพันธ์	สมาชิกชุมชนบ้านหนองฝูก
13	นางประภัส สุโรพันธ์	สมาชิกชุมชนบ้านหนองฝูก
14	นายผดุง สุโรพันธ์	สมาชิกชุมชนบ้านหนองฝูก
15	นายคำ สุโรพันธ์	สมาชิกชุมชนบ้านหนองฝูก
16	นายผดุง หน่อท้าว	สมาชิกชุมชนบ้านหนองฝูก
17	นางสาวพัชลิณี อินทิวงค์	สมาชิกชุมชนบ้านหนองฝูก
18	นายเด่นชัย สมมุตติ	สมาชิกชุมชนบ้านหนองฝูก
19	นายไมตรี คำยาง	สมาชิกชุมชนบ้านหนองฝูก
20	นางเดือนเพ็ญ ฝีปากเพราะ	สมาชิกชุมชนบ้านหนองฝูก
21	นายชาญณรงค์ สลืออ่อน	สมาชิกชุมชนบ้านหนองฝูก
22	นายพล เสาร์ประโคน	สมาชิกชุมชนบ้านหนองฝูก
23	นายสมฤทธิ์ กำจัด	สมาชิกชุมชนบ้านหนองฝูก

24	นายธานินทร์ กำจัด	สมาชิกชุมชนบ้านหนองฝูก
25	นายอุดม ช้อนพุด	สมาชิกชุมชนบ้านหนองฝูก
26	นางนัตตา วันดี	สมาชิกชุมชนบ้านหนองฝูก
27	นายปิยะพงษ์ วันดี	สมาชิกชุมชนบ้านหนองฝูก
28	นายวิเวก ช้อนพุด	สมาชิกชุมชนบ้านหนองฝูก
29	นายประจัญ กำจัด	สมาชิกชุมชนบ้านหนองฝูก
30	นายเจริญ วันดี	สมาชิกชุมชนบ้านหนองฝูก
31	นางเนตร ยศอาลัย	สมาชิกชุมชนบ้านหนองฝูก
32	นายสันทาน สุโรพันธ์	สมาชิกชุมชนบ้านหนองฝูก
33	นายอำนวย สุโรพันธ์	สมาชิกชุมชนบ้านหนองฝูก
34	นายปิ่น ช้อนพุด	สมาชิกชุมชนบ้านหนองฝูก
35	นายวิฑูล วันดี	สมาชิกชุมชนบ้านหนองฝูก
36	นางอารี วันดี	สมาชิกชุมชนบ้านหนองฝูก
37	นายพินิจ ไสค์คำ	สมาชิกชุมชนบ้านหนองฝูก
38	นางเยาวเรศ ไสค์คำ	สมาชิกชุมชนบ้านหนองฝูก
39	เด็กหญิงจรรยา มีทองแสน	สมาชิกชุมชนบ้านหนองฝูก
40	นายสมพงษ์ ชะวาเขตต์	สมาชิกชุมชนบ้านหนองฝูก
41	นายสมพงษ์ วันดี	สมาชิกชุมชนบ้านหนองฝูก
42	นางบุญนาค สุโรพันธ์	สมาชิกชุมชนบ้านหนองฝูก
43	นางคำ วันดี	สมาชิกชุมชนบ้านหนองฝูก
44	นางเกียง หน่อท้าว	สมาชิกชุมชนบ้านหนองฝูก
45	นายอดิศักดิ์ สุทธิปัญญา	สมาชิกชุมชนบ้านหนองฝูก
46	นางอรุณี สุทธิปัญญา	สมาชิกชุมชนบ้านหนองฝูก
47	นายเยี่ยม ช้อนพุด	สมาชิกชุมชนบ้านหนองฝูก
48	นายเจริญ ฝิปากเพราะ	สมาชิกชุมชนบ้านหนองฝูก
49	นายสรารุช บุญเรือง	สมาชิกชุมชนบ้านหนองฝูก
50	นายสมหวัง ครองสี	สมาชิกชุมชนบ้านหนองฝูก
51	นายวิวัชชัย ระลึก	สมาชิกชุมชนบ้านหนองฝูก
52	นายชง อินทิวงค์	สมาชิกชุมชนบ้านหนองฝูก
53	นายสงกรานต์ ดีแก้ว	สมาชิกชุมชนบ้านหนองฝูก
54	นายศุภชัย ดีแก้ว	สมาชิกชุมชนบ้านหนองฝูก
55	นายสมควร วันดี	สมาชิกชุมชนบ้านหนองฝูก
56	นายดวง เกี้ยวผา	สมาชิกชุมชนบ้านหนองฝูก
57	นางรุ่งรวินทร์ สุโรพันธ์	สมาชิกชุมชนบ้านหนองฝูก

58	นางศรีวรรณ วันดี	สมาชิกชุมชนบ้านหนองผูก
59	นายธีระวัฒน์ อะทะไชย	สมาชิกชุมชนบ้านหนองผูก
60	นายนภดล วันดี	สมาชิกชุมชนบ้านหนองผูก
61	นายสุวิน ชอระศรี	สมาชิกชุมชนบ้านหนองผูก
62	นางจ้านง สุโรพันธ์	สมาชิกชุมชนบ้านหนองผูก
63	เด็กหญิงชนม์นิกา สลื่ออ่อน	สมาชิกชุมชนบ้านหนองผูก
64	เด็กชายธณวัฒน์ ไชยวุฒิ	สมาชิกชุมชนบ้านหนองผูก
65	เด็กชายภัทพล ช้อนพุด	สมาชิกชุมชนบ้านหนองผูก
66	นายอินคำ ดำดง	สมาชิกชุมชนบ้านหนองผูก
67	นายช่วย นิลคง	สมาชิกชุมชนบ้านหนองผูก
68	นายสมศักดิ์ สีเขียว	สมาชิกชุมชนบ้านหนองผูก
69	นายนิยม นิลคง	สมาชิกชุมชนบ้านหนองผูก
70	นายสุรชัย แสงสุข	สมาชิกชุมชนบ้านหนองผูก
71	นายโชติพันธ์ พิบูลพงษ์	สมาชิกชุมชนบ้านหนองผูก
72	นางอุทัย อินทิวรงค์	สมาชิกชุมชนบ้านหนองผูก
73	เด็กชายธวัชชัย พิดานคำ	สมาชิกชุมชนบ้านหนองผูก
74	นายสุเมธ นิลคง	สมาชิกชุมชนบ้านหนองผูก
75	นายรัชพล นิลคง	สมาชิกชุมชนบ้านหนองผูก
76	นายรังสรรค์ ช้อนพุด	สมาชิกชุมชนบ้านหนองผูก
77	เด็กชายรัตนกร สุวรรณประดิษฐ์	สมาชิกชุมชนบ้านหนองผูก
78	นางเพ็ญศรี สุวรรณประดิษฐ์	สมาชิกชุมชนบ้านหนองผูก
79	นายยศกร ทองมอญ	สมาชิกชุมชนบ้านหนองผูก
80	นายเดช สุโรพันธ์	สมาชิกชุมชนบ้านหนองผูก
81	นางปัทมา วันดี	สมาชิกชุมชนบ้านหนองผูก
82	นายอินปัน เปียงใจ	สมาชิกชุมชนบ้านหนองผูก
83	นายสวัสดิ์ จันดี	สมาชิกชุมชนบ้านหนองผูก
84	นางสาวกฤตพร โพธิ์ศรี	สมาชิกชุมชนบ้านหนองผูก
85	นางสุนีย์ วันดี	สมาชิกชุมชนบ้านหนองผูก
86	นายอรธณพ สุโรพันธ์	สมาชิกชุมชนบ้านหนองผูก
87	รตต.อินทอน สุโรพันธ์	สมาชิกชุมชนบ้านหนองผูก
88	นางจ้านง สุโรพันธ์	สมาชิกชุมชนบ้านหนองผูก
89	นายพิทยุทธิ์ สุโรพันธ์	สมาชิกชุมชนบ้านหนองผูก
90	นางสาววิไลพร สลื่ออ่อน	สมาชิกชุมชนบ้านหนองผูก
91	นางสาวกฤตพร โพธิ์ศรี	สมาชิกชุมชนบ้านหนองผูก

» กิจกรรมการท่องเที่ยวเชิงอนุรักษ์: รวม 310 คน คิดเป็นผู้หญิงร้อยละ 51.93

1) กิจกรรมติดตามความก้าวหน้ากลุ่มท่องเที่ยวโดยชุมชนบ้านมณีพฤษ์และพัฒนาแหล่งท่องเที่ยว
วันที่ 3 ธันวาคม 2560

รวมทั้งหมด 24 คน แบ่งเป็นชาย จำนวน 4 คน เป็นหญิง จำนวน 20 คน

1	นางเพ็ญศรี โชติอัสวรงค์	สมาชิกกลุ่มท่องเที่ยวโดยชุมชนบ้านมณีพฤษ์
2	นางเหยอ แซ่ย่าง	สมาชิกกลุ่มท่องเที่ยวโดยชุมชนบ้านมณีพฤษ์
3	นางแซะ วินิจกุล	สมาชิกกลุ่มท่องเที่ยวโดยชุมชนบ้านมณีพฤษ์
4	นางลู่ แซ่ย่าง	สมาชิกกลุ่มท่องเที่ยวโดยชุมชนบ้านมณีพฤษ์
5	นางลา แซ่ย่าง	สมาชิกกลุ่มท่องเที่ยวโดยชุมชนบ้านมณีพฤษ์
6	นางกุก แซ่ย่าง	สมาชิกกลุ่มท่องเที่ยวโดยชุมชนบ้านมณีพฤษ์
7	นางไหม กำเนิดมงคล	สมาชิกกลุ่มท่องเที่ยวโดยชุมชนบ้านมณีพฤษ์
8	นางซี แซ่ท้าว	สมาชิกกลุ่มท่องเที่ยวโดยชุมชนบ้านมณีพฤษ์
9	นางเขมิกา แซ่ท้าว	สมาชิกกลุ่มท่องเที่ยวโดยชุมชนบ้านมณีพฤษ์
10	นางผัวะ กำเนิดมงคล	สมาชิกกลุ่มท่องเที่ยวโดยชุมชนบ้านมณีพฤษ์
11	นางว่าง แซ่ท้าว	สมาชิกกลุ่มท่องเที่ยวโดยชุมชนบ้านมณีพฤษ์
12	นางวิลาลินี กำเนิดมงคล	สมาชิกกลุ่มท่องเที่ยวโดยชุมชนบ้านมณีพฤษ์
13	นางสาววิศรุตตา สงวนประชา	สมาชิกกลุ่มท่องเที่ยวโดยชุมชนบ้านมณีพฤษ์
14	นางภัทรจิรา กำธรธีรเดช	สมาชิกกลุ่มท่องเที่ยวโดยชุมชนบ้านมณีพฤษ์
15	นางสาวนภาพร กำเนิดมงคล	กรรมการกลุ่มท่องเที่ยวโดยชุมชนบ้านมณีพฤษ์
16	เด็กหญิงฝนทิพย์ แซ่ท้าว	สมาชิกบ้านมณีพฤษ์
17	เด็กหญิงสุนันท์ แซ่ท้าว	สมาชิกบ้านมณีพฤษ์
18	เด็กหญิงพิชญา แซ่ท้าว	สมาชิกบ้านมณีพฤษ์
19	เด็กหญิงสรสิชา กำเนิดมงคล	สมาชิกบ้านมณีพฤษ์
20	เด็กชายธงชาติ กำเนิดมงคล	สมาชิกบ้านมณีพฤษ์
21	นายพงษ์ศักดิ์ โชติอัสวรงค์	สมาชิกกลุ่มท่องเที่ยวโดยชุมชนบ้านมณีพฤษ์
22	นายวิชัย กำเนิดมงคล	ประธานกลุ่มท่องเที่ยวโดยชุมชนบ้านมณีพฤษ์
23	นายชัย กำเนิดมงคล	เหรัญญิกกลุ่มท่องเที่ยวโดยชุมชนบ้านมณีพฤษ์
24	นางพิชญา ยอดออน	เจ้าหน้าที่โครงการ พมพ.6

2) กิจกรรมติดตามความก้าวหน้ากลุ่มท่องเที่ยวโดยชุมชนบ้านมณีพฤษ์

วันที่ 1 ธันวาคม 2560

รวมทั้งหมด 11 คน แบ่งเป็นชาย จำนวน 9 คน เป็นหญิง จำนวน 2 คน

1	นางไหม จิรนนทนกุล	สมาชิกกลุ่มท่องเที่ยวโดยชุมชนบ้านมณีพฤษ์
2	นางสาวนภาพร กำเนิดมงคล	สมาชิกกลุ่มท่องเที่ยวโดยชุมชนบ้านมณีพฤษ์
3	นายพงษ์ศักดิ์ โชติอัสวรงค์	สมาชิกกลุ่มท่องเที่ยวโดยชุมชนบ้านมณีพฤษ์
4	นายมิตรภาพ กิระตินันทนกุล	สมาชิกกลุ่มท่องเที่ยวโดยชุมชนบ้านมณีพฤษ์

5	นายชาญชัย แซ่ท้าว	สมาชิกกลุ่มท่องเที่ยวโดยชุมชนบ้านมณีพฤกษ์
6	นายวิทยา วินิกุล	สมาชิกกลุ่มท่องเที่ยวโดยชุมชนบ้านมณีพฤกษ์
7	นายพั้ว กำเนิดมงคล	สมาชิกกลุ่มท่องเที่ยวโดยชุมชนบ้านมณีพฤกษ์
8	นายมานะ กำเนิดมงคล	สมาชิกกลุ่มท่องเที่ยวโดยชุมชนบ้านมณีพฤกษ์
9	นายถาวร จิรนนทนกุล	สมาชิกกลุ่มท่องเที่ยวโดยชุมชนบ้านมณีพฤกษ์
10	นายชัย กำเนิดมงคล	สมาชิกกลุ่มท่องเที่ยวโดยชุมชนบ้านมณีพฤกษ์
11	นายวิชัย กำเนิดมงคล	ประธานกลุ่มท่องเที่ยวโดยชุมชนบ้านมณีพฤกษ์

- 3) ติดตามความก้าวหน้าวิสาหกิจชุมชนกลุ่มท่องเที่ยวโดยชุมชนบ้านมณีพฤกษ์และความก้าวหน้าการพัฒนาผลิตภัณฑ์สปาแพและของที่ระลึก

วันที่ 21-22 พฤศจิกายน 2560

รวมทั้ง 10 คน แบ่งเป็นชาย จำนวน 4 คน เป็นหญิง จำนวน 6 คน

1	นายพงษ์ศักดิ์ โชติอัสวรงค์	สมาชิกกลุ่มท่องเที่ยวโดยชุมชนบ้านมณีพฤกษ์
2	นายมานะ กำเนิดมงคล	สมาชิกกลุ่มท่องเที่ยวโดยชุมชนบ้านมณีพฤกษ์
3	นายหนาน หอมดอก	สมาชิกบ้านมณีพฤกษ์
4	นางสาวลลิตา ทรงวรพันธ์	สมาชิกกลุ่มสปาแพ
5	นางจุรีย์ กล้าพิทักษ์	สมาชิกกลุ่มสปาแพ
6	นางสาวณัฐกานต์ ยอดออน	เจ้าหน้าที่โครงการ พมพ.6
7	นางสาวสุรรัตน์ ยอดออน	เจ้าหน้าที่โครงการ พมพ.6
8	นางสาวสมเพลิน อินปา	เจ้าหน้าที่โครงการ พมพ.6
9	นางพิชญา ยอดออน	เจ้าหน้าที่โครงการ พมพ.6
10	นายพงศ์พันธ์ พงศานุกุล	เจ้าหน้าที่โครงการ พมพ.6

- 4) กิจกรรมพัฒนาข้อมูลการท่องเที่ยวสำหรับบริการนักท่องเที่ยวในช่วงฤดูกาลท่องเที่ยว ประจำปี 2560

เดือนธันวาคม - เดือนสิงหาคม 2560

รวมทั้ง 7 คน แบ่งเป็นชาย จำนวน 3 คน เป็นหญิง จำนวน 4 คน

1	นางสาวลลิตา ทรงวรพันธ์	สมาชิกกลุ่มสปาแพ
2	นางสาวนภาพร กำเนิดมงคล	สมาชิกกลุ่มท่องเที่ยวโดยชุมชนบ้านมณีพฤกษ์
3	นางเพ็ญศรี โชติอัสวรงค์	สมาชิกกลุ่มท่องเที่ยวโดยชุมชนบ้านมณีพฤกษ์
4	นายพงษ์ศักดิ์ โชติอัสวรงค์	สมาชิกกลุ่มท่องเที่ยวโดยชุมชนบ้านมณีพฤกษ์
5	นายชัย กำเนิดมงคล	สมาชิกกลุ่มท่องเที่ยวโดยชุมชนบ้านมณีพฤกษ์
6	นายวิชัย กำเนิดมงคล	ประธานกลุ่มท่องเที่ยวโดยชุมชนบ้านมณีพฤกษ์
7	นางพิชญา ยอดออน	เจ้าหน้าที่โครงการ พมพ.6

- 5) กิจกรรมติดตามการขึ้นทะเบียนวิสาหกิจชุมชนกลุ่มท่องเที่ยวโดยชุมชนบ้านมณีพฤกษ์

วันที่ 13-14 ตุลาคม 2560

รวมทั้งหมด 2 คน แบ่งเป็นชาย จำนวน 1 คน เป็นหญิง จำนวน 1 คน

1	นายวิชัย กำเนิดมงคล	ประธานกลุ่มท่องเที่ยวโดยชุมชนบ้านมณีพฤกษ์
2	นางพิชญา ยอดออน	เจ้าหน้าที่โครงการ พมพ.6

- 6) กิจกรรมอบรมสัมมนายกระดับผู้ประกอบการด้านการท่องเที่ยวสู่มาตรฐานสากล

หลักสูตรการบริหารเครือข่ายการจัดการเสริมสร้างการท่องเที่ยวในชุมชนฯ

วันที่ 30 สิงหาคม 2560

รวมทั้งหมด 2 คน แบ่งเป็นชาย จำนวน 1 คน เป็นหญิง จำนวน 1 คน

1	นางพิชญา ยอดออน	เจ้าหน้าที่โครงการ พมพ.6
2	นายวิชัย กำเนิดมงคล	ประธานกลุ่มท่องเที่ยวโดยชุมชนบ้านมณีพฤกษ์

- 7) กิจกรรมติดตามการยื่นเอกสารขึ้นทะเบียนวิสาหกิจชุมชนกลุ่มท่องเที่ยวโดยชุมชนบ้านมณีพฤกษ์

วันที่ 22 สิงหาคม 2560

รวมทั้งหมด 3 คน แบ่งเป็นชาย จำนวน 1 คน เป็นหญิง จำนวน 2 คน

1	นางพิชญา ยอดออน	เจ้าหน้าที่โครงการ พมพ.6
2	นายวิชัย กำเนิดมงคล	ประธานกลุ่มท่องเที่ยวโดยชุมชนบ้านมณีพฤกษ์
3	นางสาวนภาพร กำเนิดมงคล	กรรมการกลุ่มท่องเที่ยวบ้านมณีพฤกษ์

- 8) กิจกรรมประชุมพัฒนาศักยภาพการบริหารจัดการกลุ่มท่องเที่ยวโดยชุมชนบ้านมณีพฤกษ์

วันที่ 28 กรกฎาคม 2560

รวมทั้งหมด 25 คน แบ่งเป็นชาย จำนวน 18 คน เป็นหญิง จำนวน 7 คน

1	นายปรีชา กล้าพิทักษ์	ผู้ใหญ่บ้านบ้านมณีพฤกษ์
2	นายพิเชษฐ์ กานนธ์ธนกุล	ผู้ช่วยผู้ใหญ่บ้านฝ่ายรักษาความสงบบ้านมณีพฤกษ์
3	นายเมธา วงศ์ยังประเสริฐ	ผู้ช่วยผู้ใหญ่บ้านฝ่ายปกครองบ้านมณีพฤกษ์
4	นางพิชญา ยอดออน	เจ้าหน้าที่โครงการ พมพ.6
5	นายพงศ์พัทธ์ พงศาผดุง	เจ้าหน้าที่เกษตรโครงการ พมพ.6
6	นางสาวสมเพลิน อินปา	แม่บ้านโครงการ พมพ.6
7	นายวิชัย กำเนิดมงคล	ประธานกลุ่มท่องเที่ยวโดยชุมชนบ้านมณีพฤกษ์
8	นายมานะ กำเนิดมงคล	รองประธานกลุ่มท่องเที่ยวบ้านมณีพฤกษ์
9	นายพงษ์ศักดิ์ โชติอัครวงศ์	รองประธานกลุ่มท่องเที่ยวบ้านมณีพฤกษ์
10	นายถาวร จิรนนท์ธนกุล	ฝ่ายปลัดกลุ่มท่องเที่ยวบ้านมณีพฤกษ์
11	นายชัย กำเนิดมงคล	เหรัญญิกกลุ่มท่องเที่ยวบ้านมณีพฤกษ์
12	นางวิลาสินี กำเนิดมงคล	ประชาสัมพันธ์กลุ่มท่องเที่ยวบ้านมณีพฤกษ์
13	นายฉั่วไต้ง แซ่อย่าง	กรรมการกลุ่มท่องเที่ยวบ้านมณีพฤกษ์
14	นายสมเกียรติ ยอดออน	สมาชิกกลุ่มท่องเที่ยวบ้านมณีพฤกษ์

15	นายทยาน หอมดอก	สมาชิกกลุ่มท่องเที่ยวบ้านมณีพฤกษ์
16	นางสาวลลิตา ทรนงวรพันธ์	สมาชิกกลุ่มท่องเที่ยวบ้านมณีพฤกษ์
17	นางเพ็ญศรี โชติอศวงค์	สมาชิกกลุ่มท่องเที่ยวบ้านมณีพฤกษ์
18	นายสมศักดิ์ กำเนิดมงคล	สมาชิกกลุ่มท่องเที่ยวบ้านมณีพฤกษ์
19	นายพิตตินันท์ ซีร์พิริยะสิทธิ์	สมาชิกกลุ่มท่องเที่ยวบ้านมณีพฤกษ์
20	นายอดิเทพ แซ่ท้าว	สมาชิกกลุ่มท่องเที่ยวบ้านมณีพฤกษ์
21	นางพนิดา กำเนิดมงคล	สมาชิกกลุ่มท่องเที่ยวบ้านมณีพฤกษ์
22	นายชาญชัย แซ่ท้าว	สมาชิกกลุ่มท่องเที่ยวบ้านมณีพฤกษ์
23	นายวิทยา วินิจกุล	สมาชิกกลุ่มท่องเที่ยวบ้านมณีพฤกษ์
24	เด็กชายอภิสุภรณ์ โชติอศวงค์	นักเรียนโรงเรียนบ้านมณีพฤกษ์
25	เด็กหญิงจิตติวรดา มงคลสถิต	นักเรียนโรงเรียนบ้านมณีพฤกษ์

9) กิจกรรมประชุมพัฒนาศักยภาพการบริหารจัดการกลุ่มท่องเที่ยวโดยชุมชนบ้านมณีพฤกษ์

วันที่ 22 กรกฎาคม 2560

รวมทั้งรวม 18 คน แบ่งเป็นชาย จำนวน 8 คน เป็นหญิง จำนวน 10 คน

1	นางพิชญา ยอดอ่อน	เจ้าหน้าที่โครงการ พมพ.6
2	นายวิชัย กำเนิดมงคล	ประธานกลุ่มท่องเที่ยวโดยชุมชนบ้านมณีพฤกษ์
3	นายพงษ์ศักดิ์ โชติอศวงค์	สมาชิกกลุ่มท่องเที่ยวบ้านมณีพฤกษ์
4	นายมานะ กำเนิดมงคล	สมาชิกกลุ่มท่องเที่ยวบ้านมณีพฤกษ์
5	นายถาวร จิรนนท์กุล	สมาชิกกลุ่มท่องเที่ยวบ้านมณีพฤกษ์
6	นายวิชัย คงพิริยะนันท์	สมาชิกกลุ่มท่องเที่ยวบ้านมณีพฤกษ์
7	นายสมศักดิ์ กำเนิดมงคล	สมาชิกกลุ่มท่องเที่ยวบ้านมณีพฤกษ์
8	นายฉั่วไต้ แซ่ย่าง	สมาชิกกลุ่มท่องเที่ยวบ้านมณีพฤกษ์
9	นายสมพงษ์ กำธรศิริพานิช	สมาชิกกลุ่มท่องเที่ยวบ้านมณีพฤกษ์
10	นางแซะ วินิจกุล	สมาชิกกลุ่มท่องเที่ยวบ้านมณีพฤกษ์
11	นางกุก แซ่ย่าง	สมาชิกกลุ่มท่องเที่ยวบ้านมณีพฤกษ์
12	นางลา แซ่ท้าว	สมาชิกกลุ่มท่องเที่ยวบ้านมณีพฤกษ์
13	นางภัทรจิรา กำธรธีรเดช	สมาชิกกลุ่มท่องเที่ยวบ้านมณีพฤกษ์
14	นางหมี แซ่ม้า	สมาชิกกลุ่มท่องเที่ยวบ้านมณีพฤกษ์
15	นางเหยอ แซ่ย่าง	สมาชิกกลุ่มท่องเที่ยวบ้านมณีพฤกษ์
16	นางลู แซ่ย่าง	สมาชิกกลุ่มท่องเที่ยวบ้านมณีพฤกษ์
17	นางสาวลลิตา ทรนงวรพันธ์	สมาชิกกลุ่มท่องเที่ยวบ้านมณีพฤกษ์
18	นางเพ็ญศรี โชติอศวงค์	สมาชิกกลุ่มท่องเที่ยวบ้านมณีพฤกษ์

10) กิจกรรมปลูกไม้งามให้ป่าน่านและปลูกป่าในสวนกาแพ

วันที่ 15 - 16 กรกฎาคม 2560

รวมทั้งหมด 90 คน แบ่งเป็นชาย จำนวน 45 คน เป็นหญิง จำนวน 45 คน

1	นายประสิทธิ์ เตชะติ	ชกส.จังหวัดน่าน
2	นายนคร ผาแสง	ชกส.จังหวัดน่าน
3	นายไพรัช งามถ้วน	ชกส.ฝ่ายเหนือตอนบน(ยม)
4	จ.อ.จำนง ศิริวงค์โยธา	ชกส.ฝ่ายเหนือตอนบน
5	นายยุทธนา ชัยถาวร	ชกส.สาขาเชียงใหม่
6	นายภูษิต ขจรวานิชไพบูลย์	สำนักงาน ชกส.จ.น่าน
7	นายธานี พิษิตไพรสณฑ์	สำนักงาน ชกส.จ.น่าน
8	นายศิริราช ไชยดิลก	ชกส.น่าน
9	นายปรมินทร์ อินตะกัน	ชกส.เชียงใหม่
10	รต.ฤทธิชัย สุนทร	รอง ผบ.ร้อย ทพ.3201
11	ส.ท.จาดุรงค์ ทะสา	กองร้อยทหารพรานที่ 3201
12	ส.ท.พัชรพล น้ำดอกไม้	กองร้อยทหารพรานที่ 3201
13	ส.ท.คมเดช มายิ้ม	กองร้อยทหารพรานที่ 3201
14	อส.ทพ.กิตติกุล อุตวรรณ	กองร้อยทหารพรานที่ 3201
15	อส.ทพ.อุเทน อุดนันท์	กองร้อยทหารพรานที่ 3201
16	อส.ทพ.สมาน ปันอิน	กองร้อยทหารพรานที่ 3201
17	อส.ทพ.เสกสรร อินตะกัน	กองร้อยทหารพรานที่ 3201
18	อส.ทพ.ภัทรภณ อักขระ	กองร้อยทหารพรานที่ 3201
19	อส.ทพ.เสกสรร อินตะกัน	กองร้อยทหารพรานที่ 3201
20	อส.ทพ.สมาน ปันอิน	กองร้อยทหารพรานที่ 3201
21	ส.อ.โยธิน พรหมจันทร์	ชป.ทหารพรานฐานบ้านมณีพฤกษ์
22	อส.ทพ.สิทธิโชค จันทร์น้ำคม	ชป.ทหารพรานฐานบ้านมณีพฤกษ์
23	นางสาวปรารถนา พานทรัพย์	ททท.สำนักงานแพร่
24	ว่าที่ร้อยตรีภาณุวัฒน์ ชัดนาค	ททท.สำนักงานแพร่
25	นางสาวโสภณภรณ์ กันแก	ททท.สำนักงานแพร่
26	นางสาววีระี พรหมทอง	ประธานชมรมกาแพจังหวัดน่าน
27	นางกัลยาณมล สูงสว่าง	ชมรมที่พักจังหวัดน่าน
28	นางรัชณี สิทธิชัย	ชมรมที่พักจังหวัดน่าน
29	นางสุภารัตน์ จักรจีน	ชมรมที่พักจังหวัดน่าน
30	นางรัตติยา ลอยสุวรรณ	ชมรมที่พักจังหวัดน่าน
31	นางสุธิดา อุทธิยา	โรงแรมเวียงแก้ว
32	นายมนต์เกียรติ ปาดอนไพร	โรงแรมน่านฟ้าไฮริสอร์ท

33	นางลภัสสรดา ยศฐา	ฟาร์มเฟมฝ้าย
34	นายสัจจงพงษ์ จินดาพล	วิสาสินี กรุ๊ป
35	นายภาวี บุญศรี	หอการค้าน่าน
36	นายชัยปกรณ์ เทพกัน	หอการค้าน่าน
37	ว่าที่ร้อยตรีหญิงศิริพร อันชั้น	หอการค้าน่าน
38	นางสาวจารุตา ใหม่ตา	รพ.ท่าวังผา
39	นางสาวภัทรณรินทร์ กิตติโชคไชยศิริ	ศคพ.น่าน
40	นางสาวนราทิพย์ วรรณวิภูษิต	ร้านภูคาคอฟฟี่
41	นายตันติกร วรรณวิภูษิต	ร้านภูคาคอฟฟี่
42	นายอนุสรณ์ ธีรรุติ	ที่ว่าการอำเภอทุ่งช้าง
43	นายเอกนรินทร์ อินทะโชติ	รองนายกเทศมนตรีเทศบาลตำบลงอบ
44	นายบรรจง ศรีเตโช	กองร้อย อส. อ.ทุ่งช้าง
45	นายวัชรพงษ์ คำรังษี	กองร้อย อส. อ.ทุ่งช้าง
46	นายสมเกียรติ ทองปอน	กองร้อย อส. อ.ทุ่งช้าง
47	นายลินเปลียน พรมตา	กองร้อย อส. อ.ทุ่งช้าง
48	นางสาวภักฎิ จินดาพล	จิตอาสานักท่องเที่ยว
49	นางสาวจารุตา ใหม่ตา	จิตอาสานักท่องเที่ยว
50	นางสุวรินทร์ อัสวโรจน์กุล	จิตอาสานักท่องเที่ยว
51	นางสาวภักฎิ จินดาพล	จิตอาสานักท่องเที่ยว
52	นางณิชนน เดชประเสริฐ	อิสระ
53	นายพินิจ ลิมาลัย	หัวหน้าโครงการ พมพ.6
54	นางพิชญา ยอดออน	เจ้าหน้าที่โครงการ พมพ.6
55	นางสาวสมเพลิน อินปา	แม่บ้านโครงการ พมพ.6
56	นางชั้นธ์ ยอดออน	โครงการ พมพ.6
57	นางพวงเพชร ยอดออน	โครงการ พมพ.6
58	นางอำภา ยอดออน	โครงการ พมพ.6
59	นางสาวณัฐกานต์ ยอดออน	โครงการ พมพ.6
60	นางสาวสุรรัตน์ ยอดออน	โครงการ พมพ.6
61	นายวิชัย กำเนิดมงคล	ประธานกลุ่มท่องเที่ยวโดยชุมชนบ้านมณีพฤษ์
62	นายพงษ์ศักดิ์ โชติอัสววงศ์	สมาชิกกลุ่มท่องเที่ยวบ้านมณีพฤษ์
63	นายมานะ กำเนิดมงคล	สมาชิกกลุ่มท่องเที่ยวบ้านมณีพฤษ์
64	นายถาวร จิรนนท์นุกุล	สมาชิกกลุ่มท่องเที่ยวบ้านมณีพฤษ์
65	นายคำใส แซ่มา	สมาชิกกลุ่มท่องเที่ยวบ้านมณีพฤษ์
66	นายสมศักดิ์ แซ่ท้าว	สมาชิกกลุ่มท่องเที่ยวบ้านมณีพฤษ์

67	นายฉั่วโด้ง แซ่อย่าง	สมาชิกกลุ่มท่องเที่ยวบ้านมณีพฤกษ์
68	นายสุชาติ กำเนิดมงคล	สมาชิกกลุ่มท่องเที่ยวบ้านมณีพฤกษ์
69	นายชัย กำเนิดมงคล	สมาชิกกลุ่มท่องเที่ยวบ้านมณีพฤกษ์
70	นายวิชัย คงพิริยะนันท์	สมาชิกกลุ่มท่องเที่ยวบ้านมณีพฤกษ์
71	นางเหยื่อ แซ่อย่าง	สมาชิกกลุ่มท่องเที่ยวบ้านมณีพฤกษ์
72	นางสาวนภาพร กำเนิดมงคล	สมาชิกกลุ่มท่องเที่ยวบ้านมณีพฤกษ์
73	นางวิลาสินี กำเนิดมงคล	สมาชิกกลุ่มท่องเที่ยวบ้านมณีพฤกษ์
74	นางหมี แซ่อย่าง	สมาชิกกลุ่มท่องเที่ยวบ้านมณีพฤกษ์
75	นางผัวะ กำเนิดมงคล	สมาชิกกลุ่มท่องเที่ยวบ้านมณีพฤกษ์
76	นางสาว สุชาดา	สมาชิกกลุ่มท่องเที่ยวบ้านมณีพฤกษ์
77	นางเพ็ญศรี โชติอัสววงศ์	สมาชิกกลุ่มท่องเที่ยวบ้านมณีพฤกษ์
78	นางลา แซ่ท้าว	สมาชิกกลุ่มท่องเที่ยวบ้านมณีพฤกษ์
79	นางลู๋ แซ่อย่าง	สมาชิกกลุ่มท่องเที่ยวบ้านมณีพฤกษ์
80	นางสาวลลิตา ทรวงวรรณธ์	สมาชิกกลุ่มท่องเที่ยวบ้านมณีพฤกษ์
81	นางจूरีย์ กล้าพิทักษ์	สมาชิกกลุ่มท่องเที่ยวบ้านมณีพฤกษ์
82	นางสาวกัญญาภัค โชติอัสววงศ์	สมาชิกกลุ่มท่องเที่ยวบ้านมณีพฤกษ์
83	นางชนก ย่านสากล	สมาชิกกลุ่มท่องเที่ยวบ้านมณีพฤกษ์
84	นางไหม กำเนิดมงคล	สมาชิกกลุ่มท่องเที่ยวบ้านมณีพฤกษ์
85	นางก๊ะ แซ่ท้าว	สมาชิกกลุ่มท่องเที่ยวบ้านมณีพฤกษ์
86	นางภัทรจิรา กำธรธีรเดช	สมาชิกกลุ่มท่องเที่ยวบ้านมณีพฤกษ์
87	นางก๊วก แซ่อย่าง	สมาชิกกลุ่มท่องเที่ยวบ้านมณีพฤกษ์
88	นางแซะ วินิจกุล	สมาชิกกลุ่มท่องเที่ยวบ้านมณีพฤกษ์
89	นางเจือ แซ่โง้ง	สมาชิกกลุ่มท่องเที่ยวบ้านมณีพฤกษ์
90	นางเขมิกา แซ่ท้าว	สมาชิกกลุ่มท่องเที่ยวบ้านมณีพฤกษ์

11) กิจกรรมติดตามการขับเคลื่อนการจัดการท่องเที่ยวโดยชุมชนบ้านมณีพฤกษ์

วันที่ 14 มิถุนายน 2560

รวมทั้งหมด 4 คน แบ่งเป็นชาย จำนวน 3 คน เป็นหญิง จำนวน 1 คน

1	นายพินิจ ลิมาลัย	หัวหน้าโครงการ พมพ.6
2	นางพิชญา ยอดออน	ผู้ประสานงานโครงการ พมพ.6
3	นายวิชัย กำเนิดมงคล	ประธานกลุ่มท่องเที่ยวโดยชุมชนบ้านมณีพฤกษ์
4	นายถาวร จิรนนทนกุล	สมาชิกกลุ่มท่องเที่ยวโดยชุมชนบ้านมณีพฤกษ์

13) ร่วมประชาสัมพันธ์กิจกรรมการท่องเที่ยวโดยชุมชน ในงาน “สานต่องานพ่อสอน”

วันที่ 9 มิถุนายน 2560

รวมทั้งหมด 4 คน แบ่งเป็นชาย จำนวน 3 คน เป็นหญิง จำนวน 1 คน

1	นายวิชัย กำเนิดมงคล	ประธานกลุ่มท่องเที่ยวโดยชุมชนบ้านมณีพฤกษ์
---	---------------------	---

14) กิจกรรมประชุมสร้างความเข้าใจและแลกเปลี่ยนความร่วมมือการส่งเสริมการจัดการท่องเที่ยวโดยชุมชน

วันที่ 17 พฤษภาคม 2560

รวมทั้งหมด 37 คน แบ่งเป็นชาย จำนวน 19 คน เป็นหญิง จำนวน 18 คน

1	นายยงยุทธ อินทชาติ	ผู้จัดการ ชกส.น่าน
2	นายสุเมธ จอมศรี	วิทยาลัยชุมชนน่าน
3	นายเสริฐ ไชยยานันตา	ท่องเที่ยวและกีฬาจังหวัดน่าน
4	พอ.วัฒนา จันทรไพจิตร	กองอำนวยการรักษาความมั่นคงภายในราชอาณาจักร
5	สิบเอกอภิวิชัย คล้ายทิม	กองร้อยทหารพรานที่ 3201
6	อส.ทพ.กิติคุณ อุตวรธรณ	กรมทหารพรานที่ 32
7	นายถวิล โนนวน	อุทยานแห่งชาติดอยภูคา
8	นายจันทร์ อินป่า	อุทยานแห่งชาติดอยภูคา
9	นางสาววีรธิดา วงศ์มหาชัย	สำนักงานพัฒนาชุมชน อำเภอทุ่งช้าง
10	นางสาวสิริลักษณ์ อินทรโชติ	สำนักงานพัฒนาชุมชน อำเภอทุ่งช้าง
11	นายพิณิจ ลิมาลัย	หัวหน้าโครงการฯ พมพ. 6
12	นางพิชญา ยอดออน	เจ้าหน้าที่โครงการ พมพ.6
13	นางสาวรินรดา สุดำ	ผู้ใหญ่บ้านกอก ตำบลเชียงกลาง
14	นางเกษิ อินชูใจ	ผู้ช่วยผู้ใหญ่บ้านเด่นพัฒนา ตำบลเปือ
15	นายวิชัย กำเนิดมงคล	ประธานกลุ่มท่องเที่ยวโดยชุมชนบ้านมณีพฤกษ์
16	นายมานะ กำเนิดมงคล	สมาชิกกลุ่มท่องเที่ยวบ้านมณีพฤกษ์
17	นายชาญชัย แซ่ท้าว	สมาชิกกลุ่มท่องเที่ยวบ้านมณีพฤกษ์
18	นายวิชัย คงพิริยะนันท์	สมาชิกกลุ่มท่องเที่ยวบ้านมณีพฤกษ์
19	นายสมพงษ์ กำธรศิริพานิช	สมาชิกกลุ่มท่องเที่ยวบ้านมณีพฤกษ์
20	นายฉั่วตั้ง แซ่ย่าง	สมาชิกกลุ่มท่องเที่ยวบ้านมณีพฤกษ์
21	นายช่อ แซ่ลี	สมาชิกกลุ่มท่องเที่ยวบ้านมณีพฤกษ์
22	นายพงษ์ศักดิ์ โชติอัสววงค์	สมาชิกกลุ่มท่องเที่ยวบ้านมณีพฤกษ์
23	นายถาวร จิรนนทกุล	สมาชิกกลุ่มท่องเที่ยวบ้านมณีพฤกษ์
24	นายสุพจน์ กำเนิดมงคล	สมาชิกกลุ่มท่องเที่ยวบ้านมณีพฤกษ์
25	นางลู แซ่ย่าง	สมาชิกกลุ่มท่องเที่ยวบ้านมณีพฤกษ์
26	นางหย่อ แซ่ย่าง	สมาชิกกลุ่มท่องเที่ยวบ้านมณีพฤกษ์
27	นางสมหมาย จิรนนทกุล	สมาชิกกลุ่มท่องเที่ยวบ้านมณีพฤกษ์
28	นางภัทรจิรา กำธรธีรเดช	สมาชิกกลุ่มท่องเที่ยวบ้านมณีพฤกษ์
29	นางแชะ วินิจกุล	สมาชิกกลุ่มท่องเที่ยวบ้านมณีพฤกษ์
30	นางเพ็ญศรี โชติอัสววงค์	สมาชิกกลุ่มท่องเที่ยวบ้านมณีพฤกษ์

31	นางชัชริดา กานนธ์ธนกุล	สมาชิกกลุ่มท่องเที่ยวบ้านมณีพฤกษ์
32	นางสาวนภาพร กำเนิดมงคล	สมาชิกกลุ่มท่องเที่ยวบ้านมณีพฤกษ์
33	นางสาวลลิตา ทรงวรพันธ์	สมาชิกกลุ่มท่องเที่ยวบ้านมณีพฤกษ์
34	นางจุรีย์ กล้าพิทักษ์	สมาชิกกลุ่มท่องเที่ยวบ้านมณีพฤกษ์
35	นางชนก แซ่ม้า	สมาชิกกลุ่มท่องเที่ยวบ้านมณีพฤกษ์
36	นางเขมิกา แซ่ท้าว	สมาชิกกลุ่มท่องเที่ยวบ้านมณีพฤกษ์
37	นางวนิดา กำเนิดมงคล	สมาชิกกลุ่มท่องเที่ยวบ้านมณีพฤกษ์

15) กิจกรรมประชุมแกนนำกลุ่มท่องเที่ยวสรุปผลการตรวจเยี่ยมโครงการภูมิรฯ

วันที่ 18 เมษายน 2560

รวมทั้งหมด 4 คน แบ่งเป็นชาย จำนวน 3 คน เป็นหญิง จำนวน 1 คน

1	นายพินิจ ลิมาลัย	หัวหน้าโครงการ พมพ.6
2	นางพิชญา ยอดออน	ผู้ประสานงานโครงการ พมพ.6
3	นายวิชัย กำเนิดมงคล	ประธานกลุ่มท่องเที่ยวโดยชุมชนบ้านมณีพฤกษ์
4	นายถาวร จิรนนทกุล	สมาชิกกลุ่มท่องเที่ยวโดยชุมชนบ้านมณีพฤกษ์

16) กิจกรรมประชุมแลกเปลี่ยนประสบการณ์การดำเนินงานโครงการภูมิรฯ

วันที่ 10 มีนาคม 2560

รวมทั้งหมด 4 คน แบ่งเป็นชาย จำนวน 1 คน เป็นหญิง จำนวน 3 คน

1	นางเพ็ญศรี โชติอศวงค์	สมาชิกชุมชนบ้านมณีพฤกษ์ ต.งอบ อ.ทุ่งช้าง
2	นายพงษ์ศักดิ์ โชติอศวงค์	สมาชิกชุมชนบ้านมณีพฤกษ์ ต.งอบ อ.ทุ่งช้าง
3	นางสาวพรสวรรค์ กล้าพิทักษ์	สมาชิกชุมชนบ้านมณีพฤกษ์ ต.งอบ อ.ทุ่งช้าง
4	นางสาวนภา แซ่ไซ้	สมาชิกชุมชนบ้านมณีพฤกษ์ ต.งอบ อ.ทุ่งช้าง

17) กิจกรรมเตรียมงานลานวัฒนธรรมบ้านมณีพฤกษ์และพัฒนาผลิตภัณฑ์สปาแพ

วันที่ 18 กุมภาพันธ์ 2560

รวมทั้งหมด 10 คน แบ่งเป็นชาย จำนวน 2 คน เป็นหญิง จำนวน 8 คน

1	นางพิชญา ยอดออน	ผู้ประสานงานโครงการ พมพ.6
2	นายมานะ กำเนิดมงคล	สมาชิกกลุ่มท่องเที่ยวบ้านมณีพฤกษ์
3	นางพนิดา กำเนิดมงคล	สมาชิกกลุ่มท่องเที่ยวบ้านมณีพฤกษ์
4	นางสาวลลิตา ทรงวรพันธ์	สมาชิกกลุ่มท่องเที่ยวบ้านมณีพฤกษ์
5	นางเพ็ญศรี โชติอศวงค์	สมาชิกกลุ่มท่องเที่ยวบ้านมณีพฤกษ์
6	นางจุรีย์ กล้าพิทักษ์	สมาชิกกลุ่มท่องเที่ยวบ้านมณีพฤกษ์
7	นายพงษ์ศักดิ์ โชติอศวงค์	สมาชิกกลุ่มท่องเที่ยวบ้านมณีพฤกษ์
8	นางสมเพลิน อินปา	สมาชิกกลุ่มท่องเที่ยวบ้านมณีพฤกษ์
9	นางสาวณัฐกานต์ ยอดออน	สมาชิกกลุ่มท่องเที่ยวบ้านมณีพฤกษ์
10	นางสาวสุรรัตน์ ยอดออน	สมาชิกกลุ่มท่องเที่ยวบ้านมณีพฤกษ์

- 18) กิจกรรมประชุมสรุปผลการดำเนินงานกลุ่มและติดตามการพัฒนาข้อมูลแหล่งท่องเที่ยว
วันที่ 25 มกราคม 2560
รวมทั้งหมด 18 คน แบ่งเป็นชาย จำนวน 10 คน เป็นหญิง จำนวน 8 คน

1	นางพิชญา ยอดอน	ผู้ประสานงานโครงการ พมพ.6
2	นายวิชัย กำเนิดมงคล	ประธานกลุ่มท่องเที่ยวบ้านมณีพฤกษ์
3	นายสมศักดิ์ กำเนิดมงคล	สมาชิกกลุ่มท่องเที่ยวบ้านมณีพฤกษ์
4	นางภัทรจิรา กำธรธีรเดช	สมาชิกกลุ่มท่องเที่ยวบ้านมณีพฤกษ์
5	นางลา แซ่ท้าว	สมาชิกกลุ่มท่องเที่ยวบ้านมณีพฤกษ์
6	นายฉิ่งตั้ง แซ่ย่าง	สมาชิกกลุ่มท่องเที่ยวบ้านมณีพฤกษ์
7	นายมานะ กำเนิดมงคล	สมาชิกกลุ่มท่องเที่ยวบ้านมณีพฤกษ์
8	นายมิตรภาพ กิรตินันท์กุล	สมาชิกกลุ่มท่องเที่ยวบ้านมณีพฤกษ์
9	นายสมพงษ์ กำธรศิริพานิช	สมาชิกกลุ่มท่องเที่ยวบ้านมณีพฤกษ์
10	นายวิชัย คงพิริยะนันท์	สมาชิกกลุ่มท่องเที่ยวบ้านมณีพฤกษ์
11	นายถาวร จิรนนท์กุล	สมาชิกกลุ่มท่องเที่ยวบ้านมณีพฤกษ์
12	นางเหยอ แซ่ย่าง	สมาชิกกลุ่มท่องเที่ยวบ้านมณีพฤกษ์
13	นายอดิเทพ แซ่ท้าว	สมาชิกกลุ่มท่องเที่ยวบ้านมณีพฤกษ์
14	นางกุก แซ่ย่าง	สมาชิกกลุ่มท่องเที่ยวบ้านมณีพฤกษ์
15	นางเจือ แซ่ไซ่ง	สมาชิกกลุ่มท่องเที่ยวบ้านมณีพฤกษ์
16	นายพงษ์ศักดิ์ โชติอัครวงศ์	สมาชิกกลุ่มท่องเที่ยวบ้านมณีพฤกษ์
17	นางเซ่ง วินิจกุล	สมาชิกกลุ่มท่องเที่ยวบ้านมณีพฤกษ์
18	นางรุ แซ่ย่าง	สมาชิกกลุ่มท่องเที่ยวบ้านมณีพฤกษ์

92	นายอนงค์ หน่อท้าว	สมาชิกชุมชนบ้านหนองฝูก
93	นางกมลพรรณ ช้อนพุด	สมาชิกชุมชนบ้านหนองฝูก
94	นายกุศล ช้อนพุด	สมาชิกชุมชนบ้านหนองฝูก
95	นางอัมพร สลืออ่อน	สมาชิกชุมชนบ้านหนองฝูก
96	นายกิตติศักดิ์ สุโรพันธ์	สมาชิกชุมชนบ้านหนองฝูก
97	นายวีรพงษ์ หน่อท้าว	สมาชิกชุมชนบ้านหนองฝูก
98	นายสังวาล ช้อนพุด	สมาชิกชุมชนบ้านหนองฝูก

19) กิจกรรมประชุมแลกเปลี่ยนเรียนรู้พัฒนาการจัดการทรัพยากรธรรมชาติที่เหมาะสมกับท้องถิ่น

วันที่ 21 มกราคม 2560

รวมทั้งหมด 26 คน แบ่งเป็นชาย จำนวน 18 คน เป็นหญิง จำนวน 8 คน

1	นายสมเกียรติ กาละสอด	ผู้ใหญ่บ้านบ้านน้ำสอใหม่
2	นายวัน เปาป่า	ผู้ช่วยผู้ใหญ่บ้านบ้านน้ำสอใหม่
3	นายสกลิต กาละสอด	ผู้ช่วยผู้ใหญ่บ้านบ้านน้ำสอใหม่
4	นายบุญยง เหล็กชาย	สมาชิกองค์การบริหารส่วนตำบลบ้านน้ำสอใหม่
5	นายสหัส อินชูใจ	กรรมการบ้านน้ำสอใหม่
6	นายพล เปาป่า	กรรมการบ้านน้ำสอใหม่
7	นางสาวทิพวรรณ เปาป่า	กรรมการบ้านน้ำสอใหม่
8	นางเนตรนภา อักษร	กรรมการบ้านน้ำสอใหม่
9	นายวินัย เปาป่า	กรรมการบ้านน้ำสอใหม่
10	นายสอง เปาป่า	กรรมการบ้านน้ำสอใหม่
11	นายสิทธิ์ เปาป่า	กรรมการบ้านน้ำสอใหม่
12	นายใจ เปาป่า	กรรมการบ้านน้ำสอใหม่
13	นางจิตร์ เชี่ยวชาญ	สมาชิกบ้านน้ำสอใหม่
14	นางคำ บุญเกิด	สมาชิกบ้านน้ำสอใหม่
15	นายสาคร ตันกระ	สมาชิกบ้านน้ำสอใหม่
16	นายศรีวรรณ เปาป่า	สมาชิกบ้านน้ำสอใหม่
17	นายสิทธิ์ ตันกาบ	สมาชิกบ้านน้ำสอใหม่
18	นายรอด ชันทะสีมา	สมาชิกบ้านน้ำสอใหม่
19	นายหน่อแก้ว กาละสอด	สมาชิกบ้านน้ำสอใหม่
20	นายอาจ เปาป่า	สมาชิกบ้านน้ำสอใหม่
21	นายเวต สุพรรณลัก	สมาชิกบ้านน้ำสอใหม่
22	นางพันธ์ดี กาละสอด	สมาชิกบ้านน้ำสอใหม่
23	นายใหม่ เปาป่า	สมาชิกบ้านน้ำสอใหม่
24	นางจำลองลักษณ์ เปาป่า	สมาชิกบ้านน้ำสอใหม่
25	นางกาญจนา สุพรรณลัก	สมาชิกบ้านน้ำสอใหม่
26	นางศรีพรรณ เปาป่า	สมาชิกบ้านน้ำสอใหม่

» กิจกรรมการชยะชุมชน: รวม 339 คน คิดเป็นผู้หญิงร้อยละ 79.94

1) เสี่ยงตามสายตึเจนน้อย ละอ่อนรีไซเคิล...บ้านชวาวา สัปดาห์ที่ 21-59

มกราคม - พฤศจิกายน 2560

รวมทั้งหมด 11 คน แบ่งเป็นชาย จำนวน 2 คน เป็นหญิง จำนวน 9 คน

1	เด็กหญิงเกศญาดา ชะวาเขต	ประธานกลุ่มละอ่อนรีไซเคิล...บ้านชวาวา
2	เด็กหญิงเบญญาภา ใจปึง	รองประธานกลุ่มละอ่อนรีไซเคิล...บ้านชวาวา
3	เด็กหญิงทิพย์อัปสร ละม่อม	รองประธานกลุ่มละอ่อนรีไซเคิล...บ้านชวาวา
4	เด็กหญิงชวพร ฝึปากเพราะ	เหรัญญิกกลุ่มละอ่อนรีไซเคิล...บ้านชวาวา
5	เด็กหญิงชนัฐธิดา เชื้อไชย	ประชาสัมพันธ์กลุ่มละอ่อนรีไซเคิล...บ้านชวาวา
6	เด็กหญิงชญานิศ ละม่อม	กรรมการกลุ่มละอ่อนรีไซเคิล...บ้านชวาวา
7	เด็กชายอัชนเทพ ละม่อม	กรรมการกลุ่มละอ่อนรีไซเคิล...บ้านชวาวา
8	เด็กหญิงลลิตา ไชยปึง	กรรมการกลุ่มละอ่อนรีไซเคิล...บ้านชวาวา
9	เด็กชายจิรายุทธ์ คำชนะ	สมาชิกกลุ่มละอ่อนรีไซเคิล...บ้านชวาวา
10	เด็กหญิงวิภาพร พรมมา	เลขานุการกลุ่มละอ่อนรีไซเคิล...บ้านชวาวา
11	นายชำนาญ สนธิโพธิ์	ผู้ใหญ่บ้าน บ้านชวาวา

2) กิจกรรมศึกษาองค์ประกอบชยะมูลฝอย ครั้งที่ 2/2560

วันที่ 14 ตุลาคม 2560

รวมทั้งหมด 15 คน แบ่งเป็นชาย จำนวน 6 คน เป็นหญิง จำนวน 9 คน

1	เด็กหญิงเกศญาดา ชะวาเขต	ประธานกลุ่มละอ่อนรีไซเคิล...บ้านชวาวา
2	เด็กหญิงเบญญาภา ใจปึง	รองประธานกลุ่มละอ่อนรีไซเคิล...บ้านชวาวา
3	เด็กหญิงทิพย์อัปสร ละม่อม	รองประธานกลุ่มละอ่อนรีไซเคิล...บ้านชวาวา
4	เด็กหญิงวิภาดา พรมมา	เลขานุการกลุ่มละอ่อนรีไซเคิล...บ้านชวาวา
5	เด็กหญิงชวพร ฝึปากเพราะ	เหรัญญิกกลุ่มละอ่อนรีไซเคิล...บ้านชวาวา
6	เด็กหญิงลลิตา ไชยปึง	กรรมการกลุ่มละอ่อนรีไซเคิล...บ้านชวาวา
7	เด็กหญิงชญานิศ ละม่อม	กรรมการกลุ่มละอ่อนรีไซเคิล...บ้านชวาวา
8	เด็กหญิงชนัฐธิดา เชื้อไชย	ประชาสัมพันธ์กลุ่มละอ่อนรีไซเคิล...บ้านชวาวา
9	เด็กหญิงศิริประภา ชวาเขต	สมาชิกกลุ่มละอ่อนรีไซเคิล...บ้านชวาวา
10	เด็กชายนันทพงษ์ บ้านเป้า	สมาชิกกลุ่มละอ่อนรีไซเคิล...บ้านชวาวา
11	เด็กชายชมนันธู เขียวช่อม	สมาชิกกลุ่มละอ่อนรีไซเคิล...บ้านชวาวา
12	เด็กชายจตุรงค์ ใจน้อย	สมาชิกกลุ่มละอ่อนรีไซเคิล...บ้านชวาวา
13	เด็กชายวัชระ แก้วประสิทธิ์	สมาชิกกลุ่มละอ่อนรีไซเคิล...บ้านชวาวา
14	เด็กชายปณวิท ละม่อม	สมาชิกกลุ่มละอ่อนรีไซเคิล...บ้านชวาวา
15	นายชำนาญ สนธิโพธิ์	ผู้ใหญ่บ้าน บ้านชวาวา

3) ติดตามการขับเคลื่อนกิจกรรมการจัดการสิ่งแวดล้อมชุมชน

วันที่ 22 กันยายน 2560

รวมทั้งหมด 7 คน แบ่งเป็นชาย จำนวน 2 คน เป็นหญิง จำนวน 5 คน

1	นางสาวนันท์ลินี หอมดอก	กรรมการการจัดการขยะมูลฝอยชุมชนบ้านไร่ไทรงาม
2	นางสาวไข่มุก ณะชน	กรรมการการจัดการขยะมูลฝอยชุมชนบ้านไร่ไทรงาม
3	นางสาววิภาพร ไม้โพธิ์	กรรมการการจัดการขยะมูลฝอยชุมชนบ้านไร่ไทรงาม
4	นางแสงเดือน ฮังคำ	กรรมการการจัดการขยะมูลฝอยชุมชนบ้านไร่ไทรงาม
5	นางจิตร์ หอมดอก	กรรมการการจัดการขยะมูลฝอยชุมชนบ้านไร่ไทรงาม
6	นายมานพ หอมดอก	กรรมการการจัดการขยะมูลฝอยชุมชนบ้านไร่ไทรงาม
7	นายเลิศ ฮังคำ	ผู้ใหญ่บ้าน บ้านไร่ไทรงาม

4) กิจกรรมประชุมคณะทำงานกลุ่มละอ่อนรีไซเคิล...บ้านชาววา

วันที่ 26 สิงหาคม 2560

รวมทั้งหมด 7 คน แบ่งเป็นชาย จำนวน 1 คน เป็นหญิง จำนวน 6 คน

1	เด็กหญิงเกศญาดา ชะวาเขต	ประธานกลุ่มละอ่อนรีไซเคิล...บ้านชาววา
2	เด็กหญิงทิพย์อัปสร ละม่อม	รองประธานกลุ่มละอ่อนรีไซเคิล...บ้านชาววา
3	เด็กหญิงชวพร ฝิปากเพราะ	เหรัญญิกกลุ่มละอ่อนรีไซเคิล...บ้านชาววา
4	เด็กหญิงลลิตา ไชยปิง	กรรมการกลุ่มละอ่อนรีไซเคิล...บ้านชาววา
5	เด็กหญิงชญาณิศ ละม่อม	กรรมการกลุ่มละอ่อนรีไซเคิล...บ้านชาววา
6	เด็กหญิงชนวีร์ธิดา เชื้อไชย	ประชาสัมพันธ์กลุ่มละอ่อนรีไซเคิล...บ้านชาววา
7	เด็กชายอัครเทพ ละม่อม	สมาชิกกลุ่มละอ่อนรีไซเคิล...บ้านชาววา

5) กิจกรรมเสียงตามสาย ดีเจน้อย กลุ่มละอ่อน 3R บ้านภูแหน สัปดาห์ที่ 14-22

มิถุนายน-สิงหาคม 2560

รวมทั้งหมด 4 คน แบ่งเป็นชาย จำนวน 1 คน เป็นหญิง จำนวน 3 คน

1	เด็กชายศรัณย์ภัทร ปันขุน	ประธานกลุ่มละอ่อน 3R บ้านภูแหน
2	เด็กหญิงธัญชนก นิลคง	รองประธานกลุ่มละอ่อน 3R บ้านภูแหน
3	เด็กหญิงยุพารัตน์ เขียนนา	เลขานุการกลุ่มละอ่อน 3R บ้านภูแหน
4	เด็กหญิงอมลวรรณ อุดณะ	เหรัญญิกกลุ่มละอ่อน 3R บ้านภูแหน

6) กิจกรรมเสียงตามสาย ดีเจน้อย กลุ่มรวมพลคนรักษ์สิ่งแวดล้อมบ้านป่าเลา สัปดาห์ที่ 13-21

มิถุนายน - สิงหาคม 2560

รวมทั้งหมด 4 คน แบ่งเป็นชาย จำนวน - คน เป็นหญิง จำนวน 4 คน

1	เด็กหญิงจิรนนท์ คนคง	รองประธานกลุ่มรวมพลคนรักษ์สิ่งแวดล้อมบ้านป่าเลา
2	เด็กหญิงสุพิชญา เกิดชัยเจริญ	เลขานุการกลุ่มรวมพลคนรักษ์สิ่งแวดล้อมบ้านป่าเลา
3	เด็กหญิงกุลนารี นิลคง	กรรมการกลุ่มรวมพลคนรักษ์สิ่งแวดล้อมบ้านป่าเลา
4	เด็กหญิงจันทิมา นิลคง	กรรมการกลุ่มรวมพลคนรักษ์สิ่งแวดล้อมบ้านป่าเลา

7) กิจกรรมพัฒนาศักยภาพและสร้างกลไกการเรียนรู้ด้านการจัดการสิ่งแวดล้อมชุมชน

วันที่ 12 สิงหาคม 2560

รวมทั้งหมด 41 คน แบ่งเป็นชาย จำนวน 4 คน เป็นหญิง จำนวน 37 คน

1	นางแสงเดือน อังคำ	คณะกรรมการสิ่งแวดล้อมชุมชนบ้านไร่ไทรงาม
2	นางจิตร หอมดอก	คณะกรรมการสิ่งแวดล้อมชุมชนบ้านไร่ไทรงาม
3	นางละเอียด หอมดอก	คณะกรรมการสิ่งแวดล้อมชุมชนบ้านไร่ไทรงาม
4	นางสาวอุบลวรรณ หอมดอก	คณะกรรมการสิ่งแวดล้อมชุมชนบ้านไร่ไทรงาม
5	นางสาววิภาพร ไม้โพธิ์	คณะกรรมการสิ่งแวดล้อมชุมชนบ้านไร่ไทรงาม
6	นางสาวไข่มุกข์ ณะชน	คณะกรรมการสิ่งแวดล้อมชุมชนบ้านไร่ไทรงาม
7	นางสาวนันทิณี หอมดอก	คณะกรรมการสิ่งแวดล้อมชุมชนบ้านไร่ไทรงาม
8	นางสาวอุทัย หอมดอก	คณะกรรมการสิ่งแวดล้อมชุมชนบ้านไร่ไทรงาม
9	นางพลอย หอมดอก	คณะกรรมการสิ่งแวดล้อมชุมชนบ้านไร่ไทรงาม
10	นายสนธิ หอมดอก	สมาชิกชุมชนบ้านไร่ไทรงาม
11	นายมานพ หอมดอก	สมาชิกชุมชนบ้านไร่ไทรงาม
12	นายอุทอน สุทธหลวง	สมาชิกชุมชนบ้านไร่ไทรงาม
13	เด็กชายเกรียงไกร หอมดอก	สมาชิกชุมชนบ้านไร่ไทรงาม
14	นางอังคณา หอมดอก	สมาชิกชุมชนบ้านไร่ไทรงาม
15	นางผ่องศรี หอมดอก	สมาชิกชุมชนบ้านไร่ไทรงาม
16	นางหล้า หอมดอก	สมาชิกชุมชนบ้านไร่ไทรงาม
17	นางพิมพ์ หอมดอก	สมาชิกชุมชนบ้านไร่ไทรงาม
18	นางเพชร หอมดอก	สมาชิกชุมชนบ้านไร่ไทรงาม
19	นางนารี หอมดอก	สมาชิกชุมชนบ้านไร่ไทรงาม
20	นางพรรณ นันท์	สมาชิกชุมชนบ้านไร่ไทรงาม
21	นางพิมพ์อัปสร หอมดอก	สมาชิกชุมชนบ้านไร่ไทรงาม
22	นางเพชร หอมดอก	สมาชิกชุมชนบ้านไร่ไทรงาม
23	นางยีน หอมดอก	สมาชิกชุมชนบ้านไร่ไทรงาม
24	นางศรีวรรณ นันท์	สมาชิกชุมชนบ้านไร่ไทรงาม
25	นางละอ หอมดอก	สมาชิกชุมชนบ้านไร่ไทรงาม
26	นางจันทร์ หอมดอก	สมาชิกชุมชนบ้านไร่ไทรงาม
27	นางปลา หอมดอก	สมาชิกชุมชนบ้านไร่ไทรงาม
28	นางรัฐ นันท์	สมาชิกชุมชนบ้านไร่ไทรงาม
29	นางแสงแก้ว หอมดอก	สมาชิกชุมชนบ้านไร่ไทรงาม
30	นางคำใบ นันท์	สมาชิกชุมชนบ้านไร่ไทรงาม
31	นางสาวบัวหลวง หอมดอก	สมาชิกชุมชนบ้านไร่ไทรงาม
32	นางสาวว่าน ท้าวคาม	สมาชิกชุมชนบ้านไร่ไทรงาม

33	นางคำ หอมดอก	สมาชิกชุมชนบ้านไร่ไทรงาม
34	นางเดช หอมดอก	สมาชิกชุมชนบ้านไร่ไทรงาม
35	นางพลอย เกียรติมีแสง	สมาชิกชุมชนบ้านไร่ไทรงาม
36	นางคำ หอมดอก	สมาชิกชุมชนบ้านไร่ไทรงาม
37	นางสาวลมัย ท้าวคาม	สมาชิกชุมชนบ้านไร่ไทรงาม
38	นางสาวอริสา ท้าวคาม	สมาชิกชุมชนบ้านไร่ไทรงาม
39	นางสาวละเอียด หอมดอก	สมาชิกชุมชนบ้านไร่ไทรงาม
40	นางสาวจริยวดี ใจปิง	สมาชิกชุมชนบ้านไร่ไทรงาม
41	นางสาวพรรณารีย์ หอมดอก	สมาชิกชุมชนบ้านไร่ไทรงาม

8) กิจกรรมศึกษาสิ่งแวดล้อมชุมชน ตีเจน้อยสัญจร

วันที่ 16 มิถุนายน 2560

รวมทั้งหมด 73 คน แบ่งเป็นชาย จำนวน 19 คน เป็นหญิง จำนวน 54 คน

1	นายจรูญ ชันทะสีมา	รองนายกเทศบาลพระพุทธบาทเชิงคาน
2	นางสุมาลี พรหมมีเดช	นักจัดการงานทั่วไปเทศบาลตำบลพระพุทธบาทเชิงคาน
3	นายสมัย ขวาเขต	แพทย์ประจำตำบลพระพุทธบาท
4	นางบังอร เชื้อไชย	ผู้ช่วยปกครองบ้านชาววา หมู่ที่ 1 ตำบลพระพุทธบาท
5	นายโกวิท สลีอ่อน	ผู้ใหญ่บ้านสลี หมู่ที่ 2 ตำบลพระพุทธบาท
6	นายวีรชน นิลคง	ผู้ช่วยปกครองบ้านสลี หมู่ที่ 2 ตำบลพระพุทธบาท
7	นางรัชนีกร นิลคง	ผู้ช่วยปกครองบ้านวังทอง หมู่ที่ 3 ตำบลพระพุทธบาท
8	นางผ่องจิตร นิลคง	ผู้ใหญ่บ้านภูแหน หมู่ที่ 4 ตำบลพระพุทธบาท
9	นางปราณี สุโรพันธ์	ผู้ช่วยปกครองบ้านภูแหน หมู่ที่ 4 ตำบลพระพุทธบาท
10	นายณัฐวุฒิ นิลคง	ผู้ใหญ่บ้านป่าเลา หมู่ที่ 6 ตำบลพระพุทธบาท
11	นายสังวาลย์ สุโรพันธ์	ผู้ใหญ่บ้านแคว้ง หมู่ที่ 7 ตำบลพระพุทธบาท
12	นายสัมพันธ์ เปียงใจ	ผู้ใหญ่บ้านอ้อ หมู่ที่ 9 ตำบลพระพุทธบาท
13	นางรัตน์ชุตดา กันกา	ครูโรงเรียนพระพุทธบาทวิทยา
14	นางสุพรรณณี อินท่า	ครูโรงเรียนพระพุทธบาทวิทยา
15	เด็กชายศรัณย์ภัทร ปันขุน	กลุ่มละอ่อน 3R บ้านภูแหน
16	เด็กหญิงธัญชนก นิลคง	กลุ่มละอ่อน 3R บ้านภูแหน
17	เด็กหญิงยุพารัตน์ เขียนนา	กลุ่มละอ่อน 3R บ้านภูแหน
18	เด็กหญิงอมลวรรณ อูยานะ	กลุ่มละอ่อน 3R บ้านภูแหน
19	เด็กหญิงจิรนนท์ คนคง	กลุ่มรวมพลคนรักสิ่งแวดล้อมบ้านป่าเลา
20	เด็กหญิงสุพิชญา เกิดชัยเจริญ	กลุ่มรวมพลคนรักสิ่งแวดล้อมบ้านป่าเลา
21	เด็กหญิงศุภาพิชญ์ เทถ่าย	กลุ่มรวมพลคนรักสิ่งแวดล้อมบ้านป่าเลา
22	เด็กหญิงชญานิศ ละม่อม	กลุ่มละอ่อนไร่ไชเคิล...บ้านชาววา

23	เด็กหญิงลลิตา ไชยปิง	กลุ่มละอ่อนรีไซเคิล...บ้านชาววา
24	เด็กชายนนทวัฒน์ นิลคง	นักเรียนโรงเรียนพระพุทธบาทวิทยา
25	เด็กชายกิตติศักดิ์ เปียงใจ	นักเรียนโรงเรียนพระพุทธบาทวิทยา
26	เด็กชายธีรพันธ์ สีท้าว	นักเรียนโรงเรียนพระพุทธบาทวิทยา
27	เด็กชายธนาริป์ สิทธิโห	นักเรียนโรงเรียนพระพุทธบาทวิทยา
28	เด็กชายเอกภัส สุโรพันธ์	นักเรียนโรงเรียนพระพุทธบาทวิทยา
29	เด็กชายเกื้อหนุน บริบูรณ์	นักเรียนโรงเรียนพระพุทธบาทวิทยา
30	เด็กชายฐิติวุฒิ นิลคง	นักเรียนโรงเรียนพระพุทธบาทวิทยา
31	นายนิธิกร เชื้อนแก้ว	นักเรียนโรงเรียนพระพุทธบาทวิทยา
32	เด็กหญิงรุ่งนภา สุโรพันธ์	นักเรียนโรงเรียนพระพุทธบาทวิทยา
33	เด็กหญิงพลอยไพลิน เงินเย็น	นักเรียนโรงเรียนพระพุทธบาทวิทยา
34	เด็กหญิงพัชฎนรี ใจเสมอ	นักเรียนโรงเรียนพระพุทธบาทวิทยา
35	เด็กหญิงชนิดาภา สลื่ออ่อน	นักเรียนโรงเรียนพระพุทธบาทวิทยา
36	เด็กหญิงวารรัตน์ สีท้าว	นักเรียนโรงเรียนพระพุทธบาทวิทยา
37	เด็กหญิงปริญญา จิวผา	นักเรียนโรงเรียนพระพุทธบาทวิทยา
38	เด็กหญิงฉันทพิชญา พรหมมีเดช	นักเรียนโรงเรียนบ้านตัด
39	เด็กชายศาสตรพล ชันทะสีมา	นักเรียนโรงเรียนบ้านตัด
40	เด็กหญิงพนิดา ธิติมูล	นักเรียนโรงเรียนบ้านดอนแท่น
41	เด็กหญิงมรกต สลื่ออ่อน	นักเรียนโรงเรียนบ้านดอนแท่น
42	เด็กชายณัฐกิตติ์ จิตรณรงค์	นักเรียนโรงเรียนบ้านดอนแท่น
43	เด็กหญิงกันยารัตน์ มโนสาร	นักเรียนโรงเรียนบ้านเหล่าอ้อ
44	นายนิรันดร์ ดำดง	สมาชิกชุมชนบ้านภูแหน หมู่ 4 ตำบลพระพุทธบาท
45	นางเกียงคำ นิลคง	สมาชิกชุมชนบ้านภูแหน หมู่ 4 ตำบลพระพุทธบาท
46	นางคำมอญ นิลคง	สมาชิกชุมชนบ้านภูแหน หมู่ 4 ตำบลพระพุทธบาท
47	นางวาสนา ไชยวรรณวงศ์	สมาชิกชุมชนบ้านภูแหน หมู่ 4 ตำบลพระพุทธบาท
48	นางอำพร สุทธิปัญญา	สมาชิกชุมชนบ้านภูแหน หมู่ 4 ตำบลพระพุทธบาท
49	นางบัวแก้ว ปันขุน	สมาชิกชุมชนบ้านภูแหน หมู่ 4 ตำบลพระพุทธบาท
50	นางบัวบาล นิลคง	สมาชิกชุมชนบ้านภูแหน หมู่ 4 ตำบลพระพุทธบาท
51	นางราตรี ยะปัญญา	สมาชิกชุมชนบ้านภูแหน หมู่ 4 ตำบลพระพุทธบาท
52	นางสม สลื่ออ่อน	สมาชิกชุมชนบ้านภูแหน หมู่ 4 ตำบลพระพุทธบาท
53	นางบุญศรี ไฮคำ	สมาชิกชุมชนบ้านภูแหน หมู่ 4 ตำบลพระพุทธบาท
54	นางสาคร เขียนนา	สมาชิกชุมชนบ้านภูแหน หมู่ 4 ตำบลพระพุทธบาท
55	นางบัวเงา จำปาบุญ	สมาชิกชุมชนบ้านภูแหน หมู่ 4 ตำบลพระพุทธบาท
56	นางจำปี นิลคง	สมาชิกชุมชนบ้านภูแหน หมู่ 4 ตำบลพระพุทธบาท

57	นางจร อุยามะ	สมาชิกชุมชนบ้านภูแหน หมู่ 4 ตำบลพระพุทธบาท
58	นางศรีจันทร์ ไชยวรรณวงศ์	สมาชิกชุมชนบ้านภูแหน หมู่ 4 ตำบลพระพุทธบาท
59	นางจวน นิลคง	สมาชิกชุมชนบ้านภูแหน หมู่ 4 ตำบลพระพุทธบาท
60	นางบัวเงา สลืออ่อน	สมาชิกชุมชนบ้านภูแหน หมู่ 4 ตำบลพระพุทธบาท
61	นางคำเอื้อย สระคำ	สมาชิกชุมชนบ้านภูแหน หมู่ 4 ตำบลพระพุทธบาท
62	นางจันทอม นิลคง	สมาชิกชุมชนบ้านภูแหน หมู่ 4 ตำบลพระพุทธบาท
63	นางบัวพัน สลืออ่อน	สมาชิกชุมชนบ้านภูแหน หมู่ 4 ตำบลพระพุทธบาท
64	นางจวบ ระลึก	สมาชิกชุมชนบ้านภูแหน หมู่ 4 ตำบลพระพุทธบาท
65	นางพลอย นิลคง	สมาชิกชุมชนบ้านภูแหน หมู่ 4 ตำบลพระพุทธบาท
66	นางสุพรรณิ สลืออ่อน	สมาชิกชุมชนบ้านภูแหน หมู่ 4 ตำบลพระพุทธบาท
67	นางดวงเยาว์ นิลคง	สมาชิกชุมชนบ้านภูแหน หมู่ 4 ตำบลพระพุทธบาท
68	นางบัวมัน สระคำ	สมาชิกชุมชนบ้านภูแหน หมู่ 4 ตำบลพระพุทธบาท
69	นางศรีคำ ละม่อม	สมาชิกชุมชนบ้านภูแหน หมู่ 4 ตำบลพระพุทธบาท
70	นางจันทอม นิลคง	สมาชิกชุมชนบ้านภูแหน หมู่ 4 ตำบลพระพุทธบาท
71	นางผิน เขียนนา	สมาชิกชุมชนบ้านภูแหน หมู่ 4 ตำบลพระพุทธบาท
72	นางสมพร นิลคง	สมาชิกชุมชนบ้านภูแหน หมู่ 4 ตำบลพระพุทธบาท
73	นางศรีจันทร์ นิลคง	สมาชิกชุมชนบ้านภูแหน หมู่ 4 ตำบลพระพุทธบาท

9) กิจกรรมศึกษาการจัดการสิ่งแวดล้อมชุมชนบ้านไร่ไทรงาม

วันที่ 15 มิถุนายน 2560

รวมทั้งหมด 37 คน แบ่งเป็นชาย จำนวน 6 คน เป็นหญิง จำนวน 31 คน

1	นายจรัญ ชันทะสีมา	รองนายกเทศบาลพระพุทธบาทเชิงคาน
2	นางสุมาลี พรหมมีเดช	นักจัดการงานทั่วไปเทศบาลตำบลพระพุทธบาทเชิงคาน
3	นายสมัย ขวาเขต	แพทย์ประจำตำบลพระพุทธบาท
4	นางบังอร เชื้อไชย	ผู้ช่วยปกครองบ้านชาวาวา หมู่ที่ 1 ตำบลพระพุทธบาท
5	นายโกวิท สลืออ่อน	ผู้ใหญ่บ้านสลี หมู่ที่ 2 ตำบลพระพุทธบาท
6	นายวีรชน นิลคง	ผู้ช่วยปกครองบ้านสลี หมู่ที่ 2 ตำบลพระพุทธบาท
7	นางรัชนิกร นิลคง	ผู้ช่วยปกครองบ้านวังทอง หมู่ที่ 3 ตำบลพระพุทธบาท
8	นางผ่องจิตร นิลคง	ผู้ใหญ่บ้านภูแหน หมู่ที่ 4 ตำบลพระพุทธบาท
9	นางปราณี สุโรพันธ์	ผู้ช่วยปกครองบ้านภูแหน หมู่ที่ 4 ตำบลพระพุทธบาท
10	นายฉัตรวุฒิ นิลคง	ผู้ใหญ่บ้านป่าเลา หมู่ที่ 6 ตำบลพระพุทธบาท
11	นายสังวาลย์ สุโรพันธ์	ผู้ใหญ่บ้านแคว้ง หมู่ที่ 7 ตำบลพระพุทธบาท
12	นายสัมพันธ์ เปียงใจ	ผู้ใหญ่บ้านอ้อ หมู่ที่ 9 ตำบลพระพุทธบาท
13	นางรัตน์ชูดา กันกา	ครูโรงเรียนพระพุทธบาทวิทยา
14	นางสุพรรณิ อินท่า	ครูโรงเรียนพระพุทธบาทวิทยา

15	เด็กชายศรัณย์ภัทร ปันขุน	กลุ่มละอ่อน 3R บ้านภูแหน
16	เด็กหญิงธัญชนก นิลคง	กลุ่มละอ่อน 3R บ้านภูแหน
17	เด็กหญิงยุพารัตน์ เขียนนา	กลุ่มละอ่อน 3R บ้านภูแหน
18	เด็กหญิงอมลวรรณ อุยานะ	กลุ่มละอ่อน 3R บ้านภูแหน
19	เด็กหญิงจรรย์นันทน์ คนคง	กลุ่มรวมพลคนรักสิ่งแวดล้อมบ้านป่าเลา
20	เด็กหญิงสุพิชญา เกิดชัยเจริญ	กลุ่มรวมพลคนรักสิ่งแวดล้อมบ้านป่าเลา
21	เด็กหญิงศุภาพิชญ์ เทถ่าย	กลุ่มรวมพลคนรักสิ่งแวดล้อมบ้านป่าเลา
22	เด็กหญิงชญาณิศ ละม่อม	กลุ่มละอ่อนรีไซเคิล...บ้านซาววา
23	เด็กหญิงลลิตา ไชยปิง	กลุ่มละอ่อนรีไซเคิล...บ้านซาววา
24	เด็กชายนันทวัฒน์ นิลคง	นักเรียนโรงเรียนพระพุทธบาทวิทยา
25	เด็กชายกิตติศักดิ์ เปียงใจ	นักเรียนโรงเรียนพระพุทธบาทวิทยา
26	เด็กชายธีรพันธ์ สีท้าว	นักเรียนโรงเรียนพระพุทธบาทวิทยา
27	เด็กชายธนาธิป สิทธิโท	นักเรียนโรงเรียนพระพุทธบาทวิทยา
28	เด็กชายเอกภัส สุโรพันธ์	นักเรียนโรงเรียนพระพุทธบาทวิทยา
29	เด็กชายเกื้อหนุน บริบูรณ์	นักเรียนโรงเรียนพระพุทธบาทวิทยา
30	เด็กชายฐิติวุฒิ นิลคง	นักเรียนโรงเรียนพระพุทธบาทวิทยา
31	นายนิธิกร เชื้อนแก้ว	นักเรียนโรงเรียนพระพุทธบาทวิทยา
32	เด็กหญิงรุ่งนภา สุโรพันธ์	นักเรียนโรงเรียนพระพุทธบาทวิทยา
33	เด็กหญิงพลอยไพลิน เงินเย็น	นักเรียนโรงเรียนพระพุทธบาทวิทยา
34	เด็กหญิงพัชฎ์นรี ใจเสมอ	นักเรียนโรงเรียนพระพุทธบาทวิทยา
35	เด็กหญิงชนิดาภา สลีอ่อน	นักเรียนโรงเรียนพระพุทธบาทวิทยา
36	เด็กหญิงวารรัตน์ สีท้าว	นักเรียนโรงเรียนพระพุทธบาทวิทยา
37	เด็กหญิงปริญญา จิวผา	นักเรียนโรงเรียนพระพุทธบาทวิทยา

10) กิจกรรมทบทวนโครงสร้างดีเจน้อยบ้านขยายผล

วันที่ 5 มิถุนายน 2560

รวมทั้งหมด 7 คน แบ่งเป็นชาย จำนวน 2 คน เป็นหญิง จำนวน 5 คน

1	เด็กชายศรัณย์ภัทร ปันขุน	ประธานกลุ่มละอ่อน 3R บ้านภูแหน
2	เด็กหญิงธัญชนก นิลคง	รองประธานกลุ่มละอ่อน 3R บ้านภูแหน
3	เด็กหญิงยุพารัตน์ เขียนนา	เลขานุการกลุ่มละอ่อน 3R บ้านภูแหน
4	เด็กหญิงอมลวรรณ อุยานะ	เหรัญญิกกลุ่มละอ่อน 3R บ้านภูแหน
5	เด็กชายปณณภพ วงษา	สมาชิกกลุ่มละอ่อน 3R บ้านภูแหน
6	เด็กหญิงจรรย์นันทน์ คนคง	สมาชิกกลุ่มรวมพลคนรักสิ่งแวดล้อมบ้านป่าเลา
7	เด็กหญิงศุภาพิชญ์ เทถ่าย	สมาชิกกลุ่มรวมพลคนรักสิ่งแวดล้อมบ้านป่าเลา

11) กิจกรรมประชุมแลกเปลี่ยนเรียนรู้การพัฒนากิจการจัดการสิ่งแวดล้อมชุมชนบ้านไร่ไทรงาม

วันที่ 30 พฤษภาคม 2560

รวมทั้งหมด 55 คน แบ่งเป็นชาย จำนวน 11 คน เป็นหญิง จำนวน 44 คน

1	นายเลิศ อังคำ	ผู้ใหญ่บ้านไร่ไทรงาม หมู่ที่ 2 ต.ปอน อ.ทุ่งช้าง
2	นายมูล หอมดอก	สมาชิกชุมชนบ้านไร่ไทรงาม
3	นายธง ท้าวคาม	สมาชิกชุมชนบ้านไร่ไทรงาม
4	นายเลิศ หอมดอก	สมาชิกชุมชนบ้านไร่ไทรงาม
5	นายอำนาจ หอมดอก	สมาชิกชุมชนบ้านไร่ไทรงาม
6	นายคำชาย วิไลศักดิ์	สมาชิกชุมชนบ้านไร่ไทรงาม
7	นายเมฆ หอมดอก	สมาชิกชุมชนบ้านไร่ไทรงาม
8	นายธีระพงษ์ เปี้ยพรม	สมาชิกชุมชนบ้านไร่ไทรงาม
9	นายสมพร ท้าวคาม	สมาชิกชุมชนบ้านไร่ไทรงาม
10	นายสนิท หอมดอก	สมาชิกชุมชนบ้านไร่ไทรงาม
11	นายหงษ์ หอมดอก	สมาชิกชุมชนบ้านไร่ไทรงาม
12	นางชลิ หอมดอก	สมาชิกชุมชนบ้านไร่ไทรงาม
13	นางสาวละเอียด หอมดอก	สมาชิกชุมชนบ้านไร่ไทรงาม
14	นางสาวอุทัย หอมดอก	สมาชิกชุมชนบ้านไร่ไทรงาม
15	นางสาวนันทินี หอมดอก	สมาชิกชุมชนบ้านไร่ไทรงาม
16	นางสม หอมดอก	สมาชิกชุมชนบ้านไร่ไทรงาม
17	นางสังวาลย์ หอมดอก	สมาชิกชุมชนบ้านไร่ไทรงาม
18	นางรัตนา ไชยา	สมาชิกชุมชนบ้านไร่ไทรงาม
19	นางสาวปิยาพัชร หอมดอก	สมาชิกชุมชนบ้านไร่ไทรงาม
20	นางแสงเดือน อังคำ	สมาชิกชุมชนบ้านไร่ไทรงาม
21	นางเพชร หอมดอก	สมาชิกชุมชนบ้านไร่ไทรงาม
22	นางพลอย หอมดอก	สมาชิกชุมชนบ้านไร่ไทรงาม
23	นางมลทา หอมดอก	สมาชิกชุมชนบ้านไร่ไทรงาม
24	นางแสงแก้ว หอมดอก	สมาชิกชุมชนบ้านไร่ไทรงาม
25	นางศรีวิทย์ ไชยสาลี	สมาชิกชุมชนบ้านไร่ไทรงาม
26	นางจิตร หอมดอก	สมาชิกชุมชนบ้านไร่ไทรงาม
27	นางศรีวรรณ หอมดอก	สมาชิกชุมชนบ้านไร่ไทรงาม
28	นางอังคณา หอมดอก	สมาชิกชุมชนบ้านไร่ไทรงาม
29	นางบุญมี หอมดอก	สมาชิกชุมชนบ้านไร่ไทรงาม
30	นางว่าน ท้าวคาม	สมาชิกชุมชนบ้านไร่ไทรงาม
31	นางสาวณัฐกานต์ หอมดอก	สมาชิกชุมชนบ้านไร่ไทรงาม
32	นางสาวจรรยา หอมดอก	สมาชิกชุมชนบ้านไร่ไทรงาม
33	นางสาววิภาพร ไม้โพธิ์	สมาชิกชุมชนบ้านไร่ไทรงาม
34	นางพิมพ์ หอมดอก	สมาชิกชุมชนบ้านไร่ไทรงาม
35	นางละไม หอมดอก	สมาชิกชุมชนบ้านไร่ไทรงาม
36	นางนารี หอมดอก	สมาชิกชุมชนบ้านไร่ไทรงาม

37	นางล่อ หอมดอก	สมาชิกชุมชนบ้านไร่ไทรงาม
38	นางบัวไหล หอมดอก	สมาชิกชุมชนบ้านไร่ไทรงาม
39	นางชื่น หอมดอก	สมาชิกชุมชนบ้านไร่ไทรงาม
40	นางคำ หอมดอก	สมาชิกชุมชนบ้านไร่ไทรงาม
41	นางพลอย เกียรติมีแสง	สมาชิกชุมชนบ้านไร่ไทรงาม
42	นางผ่องศรี หอมดอก	สมาชิกชุมชนบ้านไร่ไทรงาม
43	นางจันทร์ หอมดอก	สมาชิกชุมชนบ้านไร่ไทรงาม
44	นางจันทร์หอม หอมดอก	สมาชิกชุมชนบ้านไร่ไทรงาม
45	นางเอส หอมดอก	สมาชิกชุมชนบ้านไร่ไทรงาม
46	นางรัฐ นันท์	สมาชิกชุมชนบ้านไร่ไทรงาม
47	นางบุญยืน หอมดอก	สมาชิกชุมชนบ้านไร่ไทรงาม
48	นางพรรณ นันท์	สมาชิกชุมชนบ้านไร่ไทรงาม
49	นางสม หอมดอก	สมาชิกชุมชนบ้านไร่ไทรงาม
50	นางสาวลำดวน หอมดอก	สมาชิกชุมชนบ้านไร่ไทรงาม
51	นางบัว หอมดอก	สมาชิกชุมชนบ้านไร่ไทรงาม
52	นางสาวไข่มุกข์ ณะชน	สมาชิกชุมชนบ้านไร่ไทรงาม
53	นางอัมพร หอมดอก	สมาชิกชุมชนบ้านไร่ไทรงาม
54	นางพรรณวดี หอมดอก	สมาชิกชุมชนบ้านไร่ไทรงาม
55	นางนิรัชกร ท้าวคาม	สมาชิกชุมชนบ้านไร่ไทรงาม

12) กิจกรรมสานต่อความดีตามรอยพ่อ สิ่งแวดล้อมชุมชนที่ดี วันที่ 27 พฤษภาคม 2560

รวมทั้งหมด 6 คน แบ่งเป็นชาย จำนวน 1 คน เป็นหญิง จำนวน 5 คน

1	เด็กหญิงเกศญาดา ชะวาเขต	ประธานกลุ่มละอ่อนรีไซเคิล...บ้านชาววา
2	เด็กหญิงทิพย์อัปสร ละม่อม	รองประธานกลุ่มละอ่อนรีไซเคิล...บ้านชาววา
3	เด็กหญิงชวพร ฝิปากเพราะ	เหรัญญิกกลุ่มละอ่อนรีไซเคิล...บ้านชาววา
4	เด็กหญิงชนธิธิดาเชื้อไชย	ประชาสัมพันธ์กลุ่มละอ่อนรีไซเคิล...บ้านชาววา
5	เด็กหญิงชฎานิส ละม่อม	กรรมการกลุ่มละอ่อนรีไซเคิล...บ้านชาววา
6	เด็กชายอัครเทพ ละม่อม	กรรมการกลุ่มละอ่อนรีไซเคิล...บ้านชาววา

13) กิจกรรมคัดแยกองค์ประกอบขยะ วันที่ 19 มีนาคม 2560

รวมทั้งหมด 9 คน แบ่งเป็นชาย จำนวน 2 คน เป็นหญิง จำนวน 7 คน

1	นายชำนาญ สนิธิโพธิ์	ผู้ใหญ่บ้านบ้านชาววา
2	นางวันเพ็ญ สนิธิโพธิ์	กรรมการกลุ่มขยะทองคำแก่นคนชาววา
3	เด็กหญิงเกศญาดา ชะวาเขต	ประธานกลุ่มละอ่อนรีไซเคิล...บ้านชาววา
4	เด็กหญิงทิพย์อัปสร ละม่อม	รองประธานกลุ่มละอ่อนรีไซเคิล...บ้านชาววา
5	เด็กหญิงเบญญาภา ใจปิง	รองประธานกลุ่มละอ่อนรีไซเคิล...บ้านชาววา
6	เด็กชายจิรายุทธ์ คำชนะ	เลขานุการกลุ่มละอ่อนรีไซเคิล...บ้านชาววา
7	เด็กหญิงชวพร ฝิปากเพราะ	เหรัญญิกกลุ่มละอ่อนรีไซเคิล...บ้านชาววา
8	เด็กหญิงชนธิธิดาเชื้อไชย	ประชาสัมพันธ์กลุ่มละอ่อนรีไซเคิล...บ้านชาววา
9	เด็กหญิงชฎานิส ละม่อม	กรรมการกลุ่มละอ่อนรีไซเคิล...บ้านชาววา

14) กิจกรรมประชุมแลกเปลี่ยนประสบการณ์การดำเนินงานโครงการภูมิรီး

วันที่ 10 มีนาคม 2560

รวมทั้งหมด 5 คน แบ่งเป็นชาย จำนวน 1 คน เป็นหญิง จำนวน 4 คน

1	นายชำนาญ สนธิโพธิ์	ผู้ใหญ่บ้านบ้านซาวา ต.พระพุทธบาท อ.เขียงกลาง
2	นางวันเพ็ญ สนธิโพธิ์	สมาชิกชุมชนบ้านซาวา ต.พระพุทธบาท อ.เขียงกลาง
3	นางละออง คำยันต์	สมาชิกชุมชนบ้านซาวา ต.พระพุทธบาท อ.เขียงกลาง
4	นางบังอร เชื้อไชย	สมาชิกชุมชนบ้านซาวา ต.พระพุทธบาท อ.เขียงกลาง
5	นางดวงดาว นิลคง	สมาชิกชุมชนบ้านซาวา ต.พระพุทธบาท อ.เขียงกลาง

15) กิจกรรมเยี่ยมชมการดำเนินงานโครงการฯ ในพื้นที่จังหวัดน่าน วันที่ 30 มีนาคม 2560

รวมทั้งหมด 33 คน แบ่งเป็นชาย จำนวน 10 คน เป็นหญิง จำนวน 23 คน

1	เด็กหญิงเกศญาดา ชะวาเขต	ประธานกลุ่มละอ่อนรีไซเคิล...บ้านซาวา
2	เด็กหญิงเบญญาภา ใจปิง	รองประธานกลุ่มละอ่อนรีไซเคิล...บ้านซาวา
3	เด็กหญิงทิพย์อัปสร ละม่อม	รองประธานกลุ่มละอ่อนรีไซเคิล...บ้านซาวา
4	เด็กชายจิรายุทธ์ คำชนะ	เลขานุการกลุ่มละอ่อนรีไซเคิล...บ้านซาวา
5	เด็กหญิงชวพร ฝิปากเพราะ	เหรัญญิกกลุ่มละอ่อนรีไซเคิล...บ้านซาวา
6	เด็กหญิงชญฐิตดา เชื้อไชย	ประชาสัมพันธ์กลุ่มละอ่อนรีไซเคิล...บ้านซาวา
7	เด็กหญิงชญาณิศ ละม่อม	กรรมการกลุ่มละอ่อนรีไซเคิล...บ้านซาวา
8	เด็กชายธนภุต ใจปิง	สมาชิกกลุ่มละอ่อนรีไซเคิล...บ้านซาวา
9	เด็กหญิงลลิตา ใจปิง	สมาชิกกลุ่มละอ่อนรีไซเคิล...บ้านซาวา
10	เด็กชายอัชนเทพ ละม่อม	สมาชิกกลุ่มละอ่อนรีไซเคิล...บ้านซาวา
11	เด็กชายศรัณย์ภัทร ปันขุน	ประธานกลุ่มละอ่อน 3R บ้านภูแหน
12	เด็กหญิงธัญชนก นิลคง	รองประธานกลุ่มละอ่อน 3R บ้านภูแหน
13	เด็กหญิงยุพรัตน์ เขียนนา	เลขานุการกลุ่มละอ่อน 3R บ้านภูแหน
14	เด็กหญิงอมลวรรณ อยุธยา	เหรัญญิกกลุ่มละอ่อน 3R บ้านภูแหน
15	เด็กหญิงสุภารัตน์ สลื่ออ่อน	สมาชิกกลุ่มละอ่อน 3R บ้านภูแหน
16	เด็กหญิงญานิกา กันภัย	สมาชิกกลุ่มรวมพลคนรักสิ่งแวดล้อมบ้านป่าเลา
17	เด็กชายญาณภัทร นิลคง	สมาชิกกลุ่มรวมพลคนรักสิ่งแวดล้อมบ้านป่าเลา
18	เด็กหญิงณัฐชวี สนธิโพธิ์	สมาชิกบ้านซาวา ตำบลพระพุทธบาท
19	เด็กหญิงเนตต์นัน สนธิโพธิ์	สมาชิกบ้านซาวา ตำบลพระพุทธบาท
20	นางน้อม ละม่อม	สมาชิกบ้านซาวา ตำบลพระพุทธบาท
21	นางวัฒนาภรณ์ สุรินทร์	สมาชิกบ้านซาวา ตำบลพระพุทธบาท
22	นางวันเพ็ญ สนธิโพธิ์	สมาชิกบ้านซาวา ตำบลพระพุทธบาท
23	นายสุทัศน์ พรหมมา	สมาชิกบ้านซาวา ตำบลพระพุทธบาท
24	นางละออง คำยันต์	สมาชิกบ้านซาวา ตำบลพระพุทธบาท
25	นางบัวมัน ใจปิง	สมาชิกบ้านซาวา ตำบลพระพุทธบาท
26	นางบังอร เชื้อไชย	ผู้ช่วยผู้ใหญ่บ้านซาวา
27	นายชำนาญ สนธิโพธิ์	ผู้ใหญ่บ้านซาวา
28	นายวีรชน นิลคง	ผู้ช่วยผู้ใหญ่บ้านสลี

29	นายเจริญ สลีอ่อน	ผู้ใหญ่บ้าน
30	นางสุพิศ เปียงใจ	สมาชิกบ้านแคว้ง ตำบลพระพุทธบาท
31	นางพัศดี อินสองใจ	สมาชิกบ้านแคว้ง ตำบลพระพุทธบาท
32	นางกอบกุล ชนิษฐ์น้อย	เทศบาลตำบลพระพุทธบาทเขียงคาน
33	นายจรัญ ชันทะสีมา	เทศบาลตำบลพระพุทธบาทเขียงคาน

16) กิจกรรมประชุมแลกเปลี่ยนและติดตามกิจกรรมเสี่ยงตามสายดีเจนน้อย

วันที่ 13 กุมภาพันธ์ 2560

รวมทั้งหมด 29 คน แบ่งเป็นชาย จำนวน 1 คน เป็นหญิง จำนวน 28 คน

1	เด็กหญิงเกศญาดา ชะวาเขต	กลุ่มละอ่อนรีไซเคิลบ้านซาววา
2	เด็กหญิงชวพร ฝีปากเพราะ	กลุ่มละอ่อนรีไซเคิลบ้านซาววา
3	เด็กหญิงเบญญาภา ใจปิง	กลุ่มละอ่อนรีไซเคิลบ้านซาววา
4	เด็กหญิงทิพย์อัปสร ละม่อม	กลุ่มละอ่อนรีไซเคิลบ้านซาววา
5	เด็กหญิงชณัฐธิดา เชื้อไชย	กลุ่มละอ่อนรีไซเคิลบ้านซาววา
6	เด็กหญิงนภัสกรกนก ศรีลาฉิม	กลุ่มละอ่อนรีไซเคิลบ้านซาววา
7	เด็กหญิงศุภมิตรา ไชยปิง	กลุ่มละอ่อนรีไซเคิลบ้านซาววา
8	เด็กหญิงชยานิศ ละม่อม	กลุ่มละอ่อนรีไซเคิลบ้านซาววา
9	เด็กหญิงลลิตา ไชยปิง	กลุ่มละอ่อนรีไซเคิลบ้านซาววา
10	นางผ่องจิตร นิลคง	ผู้ใหญ่บ้านบ้านภูแหน
11	เด็กหญิงยุพารัตน์ เขียนนา	กลุ่มละอ่อน 3R บ้านภูแหน
12	เด็กหญิงธัญชนก นิลคง	กลุ่มละอ่อน 3R บ้านภูแหน
13	เด็กหญิงมณีวรรณ เขียนนา	กลุ่มละอ่อน 3R บ้านภูแหน
14	เด็กหญิงณัฐธิดา ตะวังทัน	กลุ่มละอ่อน 3R บ้านภูแหน
15	เด็กหญิงจිරนันท์ เงินเชื้อ	กลุ่มละอ่อน 3R บ้านภูแหน
16	เด็กหญิงพัชรพร เขียนนา	กลุ่มละอ่อน 3R บ้านภูแหน
17	เด็กหญิงอมลวรรณ อูยามะ	กลุ่มละอ่อน 3R บ้านภูแหน
18	เด็กหญิงสุดารัตน์ สลีอ่อน	กลุ่มละอ่อน 3R บ้านภูแหน
19	นายณัฐวุฒิ นิลคง	ผู้ใหญ่บ้านบ้านป่าเลา
20	เด็กหญิงมธุรดา อุ่มเพชร	กลุ่มรวมพลคนรักสิ่งแวดล้อมบ้านป่าเลา
21	เด็กหญิงจिरนันท์ คนคง	กลุ่มรวมพลคนรักสิ่งแวดล้อมบ้านป่าเลา
22	เด็กหญิงสุพิชญา เกิดชัยเจริญ	กลุ่มรวมพลคนรักสิ่งแวดล้อมบ้านป่าเลา
23	เด็กหญิงนันทิวา กันภัย	กลุ่มรวมพลคนรักสิ่งแวดล้อมบ้านป่าเลา
24	เด็กหญิงจันทิมา นิลคง	กลุ่มรวมพลคนรักสิ่งแวดล้อมบ้านป่าเลา
25	เด็กหญิงญาณิกา กันภัย	กลุ่มรวมพลคนรักสิ่งแวดล้อมบ้านป่าเลา
26	เด็กหญิงกุลนารี นิลคง	กลุ่มรวมพลคนรักสิ่งแวดล้อมบ้านป่าเลา
27	เด็กหญิงศุภาพิชญ์ เทถ่าย	กลุ่มรวมพลคนรักสิ่งแวดล้อมบ้านป่าเลา
28	เด็กหญิงอภิญญา อุ่มเพชร	กลุ่มรวมพลคนรักสิ่งแวดล้อมบ้านป่าเลา
29	เด็กหญิงขวัญชนก ช่างบุ	กลุ่มรวมพลคนรักสิ่งแวดล้อมบ้านป่าเลา