



รายงานสรุปผลการดำเนินงานปี 2559

ภูมิ พลังสตรี...พลังรักษ์สิ่งแวดล้อม



จัดเตรียมโดย มูลนิธิสถาบันสิ่งแวดล้อมไทย

เสนอต่อ บริษัท ผลิตไฟฟ้าราชบุรีโฮลดิ้ง จำกัด (มหาชน)

ธันวาคม 2559



รายงานสรุปผลการดำเนินงานปี 2559

กุ่มรี พลังสตรี...พลังรักสี่แมดล้อม

คำนำ

บริษัท ผลิตไฟฟ้าราชบุรีโฮลดิ้ง จำกัด (มหาชน) มุ่งมั่นสร้างการเติบโตทางธุรกิจไปพร้อมกับการดูแลสังคม สุขภาพมั่นคง มั่งคั่ง และยั่งยืน ได้ให้ความสำคัญกับการดำเนินกิจกรรมที่รับผิดชอบต่อสังคมและสิ่งแวดล้อมอย่างต่อเนื่อง และพบว่าในทุกความสำเร็จของการดูแลรักษาทรัพยากรธรรมชาติและสิ่งแวดล้อมล้วนมีสตรีจำนวนมากที่มีบทบาททั้งในเบื้องหน้า คือ เป็นผู้ริเริ่ม ผู้นำ และในเบื้องหลัง คือ เป็นผู้ให้กำลังใจ ผู้สนับสนุน ขับเคลื่อน ถ่ายทอดและส่งต่อองค์ความรู้ในหลากหลายรูปแบบ ทั้งนี้ บริษัทฯ ได้ให้ความสำคัญต่อสตรีในการมีส่วนร่วมผลักดันให้เกิดการพัฒนาในด้านต่างๆ จึงได้มีแนวคิดในการเสริมสร้างบทบาทและศักยภาพของสตรีในการจัดการทรัพยากรธรรมชาติและสิ่งแวดล้อมอย่างยั่งยืนต่อไป

มูลนิธิสถาบันสิ่งแวดล้อมไทย ได้รับมอบหมายให้ดำเนินงานโครงการภูมิรู้ พลังสตรี...พลังรักษ์สิ่งแวดล้อม ด้วยกระบวนการพัฒนาอย่างมีส่วนร่วมในพื้นที่เป้าหมายจังหวัดน่าน เพื่อให้เกิดรูปธรรมแนวปฏิบัติที่ดี ตลอดจนการเผยแพร่ผลงานของสตรีที่มีต่อการจัดการทรัพยากรธรรมชาติและสิ่งแวดล้อมแก่สังคมให้แพร่หลายมากขึ้น

การดำเนินงานโครงการฯ ตลอด 1 ปีที่ผ่านมา (มกราคม-ธันวาคม 2559) ได้ผ่านไป ด้วยดี คณะทำงานโครงการฯ มูลนิธิสถาบันสิ่งแวดล้อมไทย จึงได้จัดทำรายงานสรุปผลการดำเนินงานนี้ขึ้น โดยมีเนื้อหาประกอบด้วย บทนำ การจัดการทรัพยากรป่าไม้ การท่องเที่ยวเชิงอนุรักษ์ การจัดการขยะชุมชน การเผยแพร่ผลงานและส่งเสริมบทบาทสตรีสู่สังคม รวมทั้งสรุปผล โดยคณะทำงานโครงการฯ ยินดีรับฟังข้อเสนอแนะเพื่อประโยชน์ในการดำเนินงานระยะต่อไป

สารบัญ

คำนำ	ก
สารบัญ	ข
1. บทนำ	1-1
2. การจัดการทรัพยากรป่าไม้	
2.1 การพัฒนาศักยภาพและกลไกชุมชน	2-2
2.2 การพัฒนาและฟื้นฟูป่าชุมชน	2-8
2.3 การพัฒนาความร่วมมือกับภาคี	2-14
2.4 สรุปการดำเนินงานการจัดการทรัพยากรป่าไม้	2-15
3. การท่องเที่ยวเชิงอนุรักษ์	
3.1 การพัฒนาศักยภาพและกลไกชุมชน	3-2
3.2 การพัฒนากิจกรรมการท่องเที่ยว	3-11
3.3 การพัฒนาความร่วมมือกับภาคี	3-18
3.4 สรุปการดำเนินงานการท่องเที่ยวเชิงอนุรักษ์	3-19
4. การจัดการขยะชุมชน	
4.1 การพัฒนาศักยภาพและกลไกชุมชน	4-2
4.2 การพัฒนากิจกรรมการจัดการขยะ	4-9
4.3 การพัฒนาความร่วมมือกับภาคี	4-14
4.4 สรุปการดำเนินงานการจัดการขยะชุมชน	4-15
5. การเผยแพร่ผลงานและส่งเสริมบทบาทสตรีสู่สังคม	
5.1 การประกวดสื่อสร้างสรรค์เผยแพร่บทบาทสตรี	5-1
5.2 พิธีมอบรางวัลภูมิรี พลังสตรี...พลังรักษ์สิ่งแวดล้อม ประจำปี 2559	5-3
5.3 เอกสารเผยแพร่ “ภูมิรี พลังสตรี...พลังรักษ์สิ่งแวดล้อม”	5-7
5.4 การเผยแพร่กิจกรรมในพื้นที่เป้าหมาย	5-8
6. สรุปผล	
6.1 สรุปผลการดำเนินงานที่ผ่านมา	6-1
6.2 การประเมินผลการดำเนินงานโครงการ	6-6
6.3 ทิศทางการดำเนินงานระยะต่อไป	6-12
ภาคผนวก	
รายชื่อผู้เข้าร่วมกิจกรรมโครงการภูมิรี พลังสตรี...พลังรักษ์สิ่งแวดล้อม	ผ-1

1. บทนำ

ด้วยนโยบายของประเทศปัจจุบันมุ่งเน้นการพัฒนาคนและสังคมไทย สร้างสังคมที่เป็นธรรม มีคุณภาพ ให้ทุกคนมีความมั่นคงในชีวิต และได้รับการคุ้มครองทางสังคมอย่างทั่วถึงและเท่าเทียม มีโอกาสเข้าถึงทรัพยากร และได้รับความยุติธรรมอย่างเสมอภาค อีกทั้งการบรรลุความเท่าเทียมทางเพศ (Gender Equality) และการมีทรัพยากรธรรมชาติป่าไม้ที่อุดมสมบูรณ์ ก็เป็นเป้าหมายสำคัญของการพัฒนาที่ยั่งยืน (Sustainable Development Goals หรือ SDGs) ที่มีอยู่ 17 เป้าหมาย ซึ่งทุกภาคส่วนหันมาให้ความสำคัญเพื่อผลักดันให้การพัฒนาระบุเป้าหมายดังกล่าว

บริษัท ผลิตไฟฟ้าราชบุรีโฮลดิ้ง จำกัด (มหาชน) เห็นสมควรสนับสนุนส่งเสริมการพัฒนาให้สตรีมีศักยภาพและมีบทบาทมากขึ้น โดยเฉพาะในด้านการดูแลรักษาทรัพยากรธรรมชาติและสิ่งแวดล้อม จึงร่วมกับ สถาบันสิ่งแวดล้อมไทย ดำเนิน “โครงการภูมิรี พลังสตรี...พลังรักษ์สิ่งแวดล้อม” โดยมีวัตถุประสงค์เพื่อเสริมสร้างบทบาทและพัฒนาศักยภาพสตรีให้เข้ามามีส่วนร่วมในการจัดการทรัพยากรธรรมชาติและสิ่งแวดล้อมของชุมชน ท้องถิ่น และของประเทศ ในฐานะการเป็นผู้จัดการ ผู้ใช้ ประโยชน์ ผู้เปลี่ยนแปลงและผู้ได้รับผลกระทบในระดับครัวเรือนจนถึงระดับการผลิตต่างๆ ให้มากขึ้น ตลอดจนเพิ่มโอกาสทางเศรษฐกิจและสังคมในการพัฒนาคุณภาพชีวิต ด้วยความเสมอภาคและเป็นธรรม ผ่านการเสริมสร้างความเข้มแข็งของสตรีและชุมชน ให้เกิดการบริหารจัดการที่เหมาะสมกับการประกอบอาชีพ สอดคล้องกับวิถีชีวิต เป็นมิตรกับสิ่งแวดล้อมและธรรมชาติให้มีการเผยแพร่ข้อมูลบทบาทและศักยภาพของสตรี อันเป็นการกระตุ้นให้สังคมได้ตระหนักถึงบทบาทสตรีต่อการจัดการทรัพยากรธรรมชาติและสิ่งแวดล้อมมากขึ้น



โครงการภูมิรีฯ จะมีส่วนช่วยขับเคลื่อนการพัฒนาที่สอดคล้องกับเป้าหมาย SDG โดยเฉพาะด้านการดูแลรักษาทรัพยากรธรรมชาติบนพื้นแผ่นดิน และด้านความเท่าเทียมทางเพศ

การดำเนินงานแบ่งออกเป็น 2 ระดับ ได้แก่ **ระดับประเทศ** การเผยแพร่ผลงานและส่งเสริมบทบาทของสตรีที่มีแนวปฏิบัติที่ดีในการจัดการทรัพยากรธรรมชาติและสิ่งแวดล้อม จากภาคส่วนต่างๆ ทั้งระดับบุคคล กลุ่มหรือองค์กร ผู้นำชุมชน กลุ่มเยาวชน กลุ่มผู้ด้อยโอกาสในสังคม องค์กรปกครองส่วนท้องถิ่น สถานศึกษา องค์กรพัฒนาเอกชน หน่วยงานรัฐ และภาคธุรกิจเอกชนเป็นต้น และ**ระดับพื้นที่** ดำเนินการเสริมสร้างและพัฒนาศักยภาพบทบาทสตรีใน 12 หมู่บ้าน 6 องค์กรปกครองส่วนท้องถิ่น ของอำเภอเชียงกลาง และอำเภอทุ่งช้าง จังหวัดน่าน

12 หมู่บ้านเป้าหมาย
ใน อ.เชียงกลาง และ
อ.ทุ่งช้าง จ.น่าน

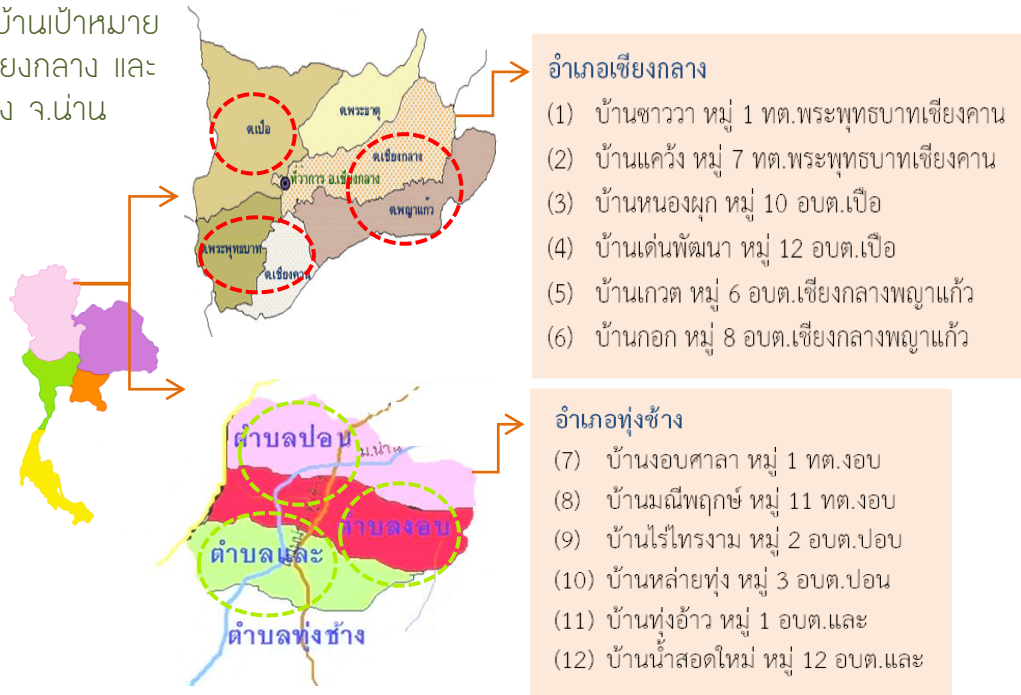

แนวคิดที่สำคัญที่ใช้เป็นแนวทางในการทำงานส่งเสริมบทบาทสตรีจากภาคส่วนต่างๆ และในทุก
ระดับได้แก่ **หลักธรรมาภิบาล** ยึดหลักการบริหารจัดการที่ดีเพื่อเป็นกลไกสำคัญในการขับเคลื่อนการสร้าง
ความชอบธรรมและการเข้าถึงการจัดการทรัพยากรของท้องถิ่นอย่างเป็นธรรม **หลักการมีส่วนร่วม** การมี
ส่วนร่วมจะนำไปสู่การจัดการที่สามารถตอบสนองต่อความต้องการของประชาชน รวมทั้งสอดคล้องกับ
วิถีชีวิตของชุมชน อันจะส่งผลให้เกิดความรู้สึกเป็นเจ้าของและเกิดการยอมรับร่วมกันทุกฝ่าย และการ
พัฒนาที่ยั่งยืน ซึ่งมีความสอดคล้องกับหลักปรัชญาเศรษฐกิจพอเพียง ที่เน้นดุลยภาพระหว่างมิติต่างๆ เพื่อ
ความอยู่ดีมีสุขของประชาชน ทั้งในด้านเศรษฐกิจ สังคม และสิ่งแวดล้อมสำหรับ **กิจกรรมหลัก** มี 4
ประการ ประกอบด้วย

- 1) การศึกษาข้อมูลและการคัดเลือกพื้นที่เป้าหมาย เป็นกระบวนการแรกและมีความสำคัญที่จะ
นำไปสู่การเสริมสร้างและพัฒนาศักยภาพบทบาทสตรีในระดับพื้นที่ได้ ซึ่งเป็นการปฏิบัติการเชิง
ลึกทำความเข้าใจในสถานการณ์โดยรวมก่อนประเด็นข้อมูลที่เกี่ยวข้อง
- 2) การเสริมสร้างบทบาทและศักยภาพสตรีในพื้นที่เป้าหมาย เพื่อเสริมสร้างบทบาทและ
ศักยภาพสตรีในระดับพื้นที่ ผ่านกระบวนการเรียนรู้และการพัฒนาไปพร้อมๆ กัน

- 3) การประชาสัมพันธ์และคัดเลือกสื่อสร้างสรรค์ เพื่อยกย่องบทบาทสตรี ซึ่งดำเนินการผ่านกิจกรรมเปิดตัวโครงการ และช่องทางอื่นๆ เช่น แจกสถาบันอุดมศึกษา เว็บไซต์ สื่อสิ่งพิมพ์ การคัดเลือกสื่อสร้างสรรค์ เพื่อเชิดชูบทบาทสตรีระดับประเทศพร้อมๆ กับการเสริมสร้างบทบาทและศักยภาพสตรีในพื้นที่เป้าหมาย
- 4) การเผยแพร่ผลงานและส่งเสริมบทบาทสตรีสู่สังคม เพื่อเผยแพร่ผลงานสู่สังคมระดับประเทศ และมีการแลกเปลี่ยนประสบการณ์ความสำเร็จของสตรีในการจัดการทรัพยากรธรรมชาติและสิ่งแวดล้อม ได้แก่ การเสวนาแลกเปลี่ยนประสบการณ์ การนำเสนอผลงานเผยแพร่แนวปฏิบัติที่ดีและสื่อสร้างสรรค์ เพื่อยกย่องบทบาทสตรี มีนิตยสารการผลงาน และพิธีมอบรางวัลผลงานสื่อสร้างสรรค์บทบาทสตรีดีเด่น

การดำเนินงานโครงการฯ มีระยะเวลา 4 ปี 3 เดือน ตั้งแต่เดือนตุลาคม 2557-ธันวาคม 2561 และมีแผนการดำเนินงาน ดังนี้

กิจกรรม	2557				2558				2559				2560				2561			
	4	1	2	3	4	1	2	3	4	1	2	3	4	1	2	3	4			
1. ศึกษาและวิเคราะห์ข้อมูล																				
1.1 ศึกษาข้อมูลสถานการณ์ที่เกี่ยวข้อง	■																			
1.2 สำรวจและคัดเลือกพื้นที่เป้าหมาย		■																		
1.3 วางแผนการปฏิบัติงาน	■																			
1.4 รวบรวมข้อมูลและสังเคราะห์ข้อมูล	■								■	■	■	■	■	■	■	■	■	■		
2. เสริมสร้างบทบาทและศักยภาพสตรีในพื้นที่เป้าหมาย																				
2.1 ประชุมสร้างความเข้าใจ	■																			
2.2 ศึกษาชุมชนอย่างมีส่วนร่วม		■																		
2.3 พัฒนาศักยภาพและกลไกกลุ่ม			■																	
2.4 พัฒนาจัดการทรัพยากรธรรมชาติและสิ่งแวดล้อมชุมชนที่เหมาะสม					■															
2.5 แลกเปลี่ยนประสบการณ์ระหว่างพื้นที่									■				■				■			
2.6 ติดตามและประเมินผล												■						■		
3. เผยแพร่ประชาสัมพันธ์และคัดเลือกสื่อสร้างสรรค์ยกย่องบทบาทสตรีดีเด่น																				
3.1 นำเสนอผลงานบทบาทของสตรีฯ	■																			
3.2 เปิดตัวโครงการฯ				■																
3.3 ประชาสัมพันธ์และเปิดรับผลงานฯ					■					■				■				■		
3.4 กำหนดเกณฑ์คัดเลือกผลงาน			■						■				■					■		
3.5 ประเมินคัดเลือกสื่อสร้างสรรค์																				
3.6 สรุปลงงานดีเด่นประจำปี																		■	■	
4. เผยแพร่ผลงานและส่งเสริมบทบาทสตรีสู่สังคม																				
4.1 มอบรางวัลผลงานบทบาทสตรี																		■	■	
4.2 เสวนาแลกเปลี่ยนประสบการณ์																		■	■	
5. รายงานผลการดำเนินงานโครงการ																				
5.1 จัดทำรายงานความก้าวหน้า			■	■	■	■	■	■	■	■	■	■	■	■	■	■	■	■	■	
5.2 จัดทำรายงานสรุปลงงานโครงการ	①					②												④	⑤	

ผลผลิตและผลกระทบ ที่คาดหวังจะเกิดขึ้นเพื่อประโยชน์กับพื้นที่เป้าหมายและสังคม ดังนี้

1) รูปแบบการจัดการทรัพยากรธรรมชาติและสิ่งแวดล้อม ที่มีความเหมาะสมและบทบาทของสตรีซึ่งเป็นแนวปฏิบัติที่ดี 6 แห่ง ที่ส่งผลต่อการจัดการทรัพยากรธรรมชาติและสิ่งแวดล้อมให้มีความยั่งยืน มีความหลากหลายทางชีวภาพและเป็นฐานในการดำรงชีวิตที่มั่นคงของท้องถิ่น ก่อให้เกิดประโยชน์ทั้งด้านเศรษฐกิจ สังคม และสิ่งแวดล้อม



ทรัพยากรธรรมชาติ
มีความสมบูรณ์



มีศักยภาพทางการ
ท่องเที่ยวเชิงนิเวศ



ทรัพยากรธรรมชาติ
และสิ่งแวดล้อมได้รับการ
จัดการอย่างเป็นระบบ



เป็นแหล่งพึ่งพิง
และก่อให้เกิดรายได้



สตรีเพิ่มบทบาท
การเป็นผู้นำ



ชุมชนมีส่วนร่วม
ในการพัฒนา

2) สื่อสร้างสรรค์บทบาทของสตรีต่อการจัดการอนุรักษ์ทรัพยากรธรรมชาติและสิ่งแวดล้อม ซึ่งเผยแพร่ผลงานและบทบาทของสตรีสู่สังคมในช่องทางที่หลากหลาย ช่วยสร้างการรับรู้และตระหนักในความสามารถของสตรีที่มีต่อการจัดการทรัพยากรธรรมชาติและสิ่งแวดล้อมให้กว้างขวาง



ผลงานหนังสือ
เรื่องราวที่ดีของสตรี

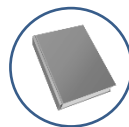

เอกสารเผยแพร่
บทบาทสตรี

2. การจัดการทรัพยากรป่าไม้

การจัดการทรัพยากรป่าไม้ เป็น 1 ใน 3 ประเด็นการพัฒนาในพื้นที่เป้าหมายโครงการภูมิรพลังสตรี...พลังรักษ์สิ่งแวดล้อม เพื่อส่งเสริมให้เกิดความร่วมมือในการจัดการทรัพยากรป่าไม้ที่ยั่งยืน โดยการเสริมสร้างบทบาทสตรีให้เข้ามามีส่วนร่วมในการจัดการทรัพยากรป่าไม้ในระดับชุมชนให้เกิดการปฏิบัติเชิงรูปธรรมมากขึ้น โดยมีรายละเอียดการดำเนินงาน 3 ประเด็นสำคัญ ได้แก่ (1) **การศึกษาศักยภาพทรัพยากรป่า และพัฒนากลไกกลุ่มและชุมชน** ศึกษาประวัติศาสตร์ชุมชนที่มีความสัมพันธ์กับการเปลี่ยนแปลงทรัพยากรธรรมชาติและสิ่งแวดล้อมแต่ละช่วงเวลา ข้อมูลด้านเศรษฐกิจและสังคมรวมถึงการจัดทำแผนที่ทรัพยากรป่าไม้หรือป่าชุมชนเพื่อสร้างความเข้าใจแสดงข้อมูลทั้งในเชิงปริมาณและคุณภาพของเศรษฐกิจและสังคมของชุมชน (2) **การพัฒนากิจกรรมและบทบาทผู้หญิงในการจัดการทรัพยากรป่าไม้** เสริมสร้างกระบวนการเรียนรู้และพัฒนาศักยภาพองค์ความรู้ด้านต่างๆ โดยเน้นให้ผู้หญิงเข้ามามีบทบาทและมีส่วนร่วมในการจัดการทรัพยากรมากขึ้น (3) **การพัฒนาความร่วมมือกับภาคีที่เกี่ยวข้อง** การสร้างการมีส่วนร่วมกับภาคีต่างๆ ซึ่งถือว่าเป็นหัวใจสำคัญในการดำเนินโครงการฯ ให้เกิดความยั่งยืน

การดำเนินงานตลอดปี 2559 ที่ผ่านมา (มกราคม-ธันวาคม 2559) โครงการฯ ได้ดำเนินกิจกรรมการพัฒนาเพื่อเสริมสร้างกระบวนการเรียนรู้ ต่อยอดงานและยกระดับการพัฒนาการจัดการป่าของชุมชน 10 หมู่บ้าน ใน 2 อำเภอประกอบด้วย อ.เชียงกลาง 5 หมู่บ้าน ได้แก่ บ้านแคว้ง บ้านหนองผุก บ้านเด่นพัฒนา บ้านเกวต บ้านกอก และอ.ทุ่งช้าง 5 หมู่บ้าน ได้แก่ บ้านงอบศาลา บ้านไร่ไทรงาม บ้านหลายทุ่ง บ้านทุ่งอ้าว และบ้านน้ำสอใหม่

ทั้งนี้ การดำเนินกิจกรรมต่างๆ ที่ผ่านมามีการพัฒนากิจกรรมครอบคลุมทุกหมู่บ้านเป้าหมาย ทั้งการพัฒนาศักยภาพสตรีและกลไกชุมชน พัฒนากิจกรรมและบทบาทผู้หญิงในการจัดการทรัพยากรป่าไม้ และการพัฒนาความร่วมมือกับภาคีที่เกี่ยวข้อง

- การพัฒนาศักยภาพสตรีและกลไกชุมชน

- ค่ายผู้นำสตรี “พลังสตรี...พลังรักษ์สิ่งแวดล้อม”	แคว้ง กอก เกวต หนองผุก เเด่นพัฒนา งอบศาลา น้ำสอใหม่ ทุ่งอ้าว หลายทุ่ง และไร่ไทรงาม
- ประชุมสร้างความรู้ความเข้าใจเข้าใจกระบวนการและขั้นตอนการจดทะเบียนป่าชุมชน	ชุมชนใน อ.เชียงกลาง และ อ.ทุ่งช้าง



- ศึกษาดูงานการจัดการป่าชุมชนบ้านห้วยสะพานสามัคคี	แคว้ง กอก เกวด หนองผุก เด่นพัฒนา งามศาลา และทุ่งอ้าว
- ค่ายเยาวชนรักษ์สิ่งแวดล้อม “กิจกรรมค่ายเยาวชนรักษ์สิ่งแวดล้อม “ปฏิบัติการธรรมชาติศึกษาติน-น้ำ-ป่า เพื่อชุมชนและท้องถิ่น”	ต.งอบ อ.ทุ่งช้าง
● การพัฒนาและฟื้นฟูป่าชุมชน	
- การขออนุญาตทะเบียนป่าชุมชน	แคว้ง กอก เกวด งามศาลา น้ำสวดใหม่ ทุ่งอ้าว หล่ายทุ่ง และไร่ไทรงาม
- สร้างความเข้าใจและตรวจสอบพื้นที่ตามคำขออนุญาตจัดทำโครงการป่าชุมชน (แบบ ปชช.2)	แคว้ง กอก เกวด งามศาลา น้ำสวดใหม่ ทุ่งอ้าว หล่ายทุ่ง และไร่ไทรงาม
- การปลูกต้นไม้เฉลิมพระเกียรติ 84 พรรษา สมเด็จพระนางเจ้าฯ พระบรมราชินีนาถ	เกวด
- เวทีคืนข้อมูลการสำรวจทรัพยากรป่าไม้	ทุ่งอ้าว
- การอบรมเชิงปฏิบัติการประเมินทรัพยากรป่าชุมชน	กอก หนองผุก เด่นพัฒนา งามศาลา น้ำสวดใหม่ ทุ่งอ้าว หล่ายทุ่ง และไร่ไทรงาม
● การพัฒนาความร่วมมือกับภาคี	
- รวมพลัง สร้างฝายมีชีวิต “ฝายงอบร่วมใจ”	ต.งอบ อ.ทุ่งช้าง

2.1 การพัฒนาศักยภาพสตรีและกลไกชุมชน

การดำเนินกิจกรรมด้านการพัฒนาศักยภาพสตรีและกลไกชุมชน นับว่าเป็นกิจกรรมสำคัญ อันเป็นจุดเริ่มต้นของการพัฒนากิจกรรมด้านต่างๆ ในชุมชน โดยตลอดระยะเวลาที่ผ่านมาโครงการได้มุ่งเน้นในการส่งเสริมให้ชุมชนเข้ามามีส่วนร่วมในการพัฒนา โดยเฉพาะการเสริมสร้างศักยภาพและบทบาทสตรีให้เข้ามามีส่วนร่วมมากขึ้น

2.1.1 ค่ายผู้นำสตรี “พลังสตรี...พลังรักษ์สิ่งแวดล้อม”



ค่ายผู้นำสตรี “พลังสตรี...พลังรักษ์สิ่งแวดล้อม” จัดขึ้นเมื่อวันที่ 26-27 สิงหาคม 2559 ณ ศูนย์ภูฟ้าพัฒนาฯ มีวัตถุประสงค์เพื่อส่งเสริมและผลักดันให้สตรีเข้ามามีบทบาทแสดงพลังของการเป็นผู้นำในด้านการจัดการทรัพยากรธรรมชาติและสิ่งแวดล้อมอย่างเหมาะสม ตลอดจนเสริมสร้างและพัฒนาศักยภาพสตรี เพิ่มความเชื่อมั่นในบทบาทและพลังของสตรีให้เป็นพลังสำคัญในการพัฒนาชุมชนและท้องถิ่นต่อไป โดย 10 พื้นที่เป้าหมายที่ดำเนินงานเรื่องการจัดการทรัพยากรป่า มีผู้เข้าร่วมทั้งหมด 40 คน แบ่งเป็นชาย 10 คน หญิง 30 คน

ผลที่ได้รับจากการดำเนินกิจกรรม:

- 1) ผู้นำสตรีบ้านเด่นพัฒนา และบ้านกอกเป็นผู้แทนชุมชนจัดการทรัพยากรป่าไม้ ร่วมแลกเปลี่ยนและแบ่งปันประสบการณ์การจัดการทรัพยากรป่าชุมชน โดยบ้านเด่นพัฒนาได้นำเสนอข้อมูลการดูแลป่าชุมชน กว่า 12,000 ไร่ กับบ้านส้อ และได้รับการขึ้นทะเบียนเป็นป่าชุมชนอย่างถูกต้องจากกรมป่าไม้ ตั้งแต่ปี 2535 จนถึงปัจจุบัน ส่วนบ้านกอกนั้นร่วมกันดูแลป่าชุมชนกว่า 1,000 ไร่ ซึ่งปัจจุบันได้เห็นประโยชน์จากการดูแลป่า และต้องการที่จะดูแลต่อไปอย่างยั่งยืน จึงยื่นเอกสารขอจดทะเบียนป่าชุมชนไป ซึ่งกำลังอยู่ในขั้นตอนการพิจารณาจากกรมป่าไม้ นอกจากนี้ ในการดูแลรักษาป่าทุกชุมชนยังมีการทำแนวกันไฟเพื่อเผ่าระวังไฟป่าอยู่ตลอด มีหอดูไฟ และบ้านหนองผูก ปัจจุบันกำลังดำเนินการสร้างแหล่งเรียนรู้เส้นทางศึกษาธรรมชาติ และการพัฒนาจุดสำคัญต่างๆ ในป่าชุมชน และดูแลรักษาฟื้นฟู ตลอดจนการเพาะกล้าไม้แล้วนำไปปลูกในพื้นที่ป่าเพื่อเป็นการเพิ่มพื้นที่สีเขียวและทดแทนต้นที่ถูกทำลายไป
- 2) การพัฒนาผู้นำเบื้องต้นเพื่อจะเป็นผู้นำที่มีประสิทธิภาพนั้น มี 3 ประการสำคัญที่จะต้องมีความในผู้นำ ได้แก่ ทักษะการสื่อสาร ทักษะการวางแผน และทักษะการจูงใจ ซึ่งผู้เข้าร่วมส่วนใหญ่จะได้รับความรู้เกี่ยวกับการเป็นผู้นำที่ดี ซึ่งจะต้องมีคุณสมบัติสำคัญ ได้แก่ มีความใฝ่รู้ กระตือรือร้นต่อการศึกษาเรียนรู้เรื่องใหม่ๆ ความเชื่อมั่นใจตนเอง เป็นคนมีเหตุผลดี สามารถเข้ากับคนทุกคนได้เป็นอย่างดี มีความสามารถเผชิญปัญหาเฉพาะหน้าที่เกิดขึ้นในขณะปฏิบัติงาน และมีความสามารถคาดการณ์ได้
- 3) ได้รับความรู้เกี่ยวกับสถานการณ์สิ่งแวดล้อม และบทบาทของสตรีในการจัดการสิ่งแวดล้อม โดยพบว่า สถานการณ์สิ่งแวดล้อมในประเทศปัจจุบันพบว่าทรัพยากรธรรมชาติและสิ่งแวดล้อมเสื่อมโทรมลง โดยเฉพาะป่าไม้ที่ลดลงอย่างต่อเนื่อง ส่งผลให้เกิดปัญหาอุทกภัยภัยแล้ง การเปลี่ยนแปลงของสภาพภูมิอากาศ นอกจากนี้ ประเทศยังเผชิญปัญหาการขยายตัวของภาคเกษตรกรรม การใช้สารเคมีทางการเกษตรเพิ่มขึ้น ทำให้เกิดความเสื่อมโทรมของคุณภาพดิน ปัจจุบัน สตรีมีบทบาทมากขึ้นและสถานการณ์เช่นนี้ทำให้บทบาทของผู้หญิงในการจัดการสิ่งแวดล้อมเปลี่ยนแปลงไป ดังนั้น เพื่อให้การจัดการและรักษาทรัพยากรธรรมชาติและสิ่งแวดล้อมประสบผลสำเร็จ ผู้หญิงจึงควรมีส่วนร่วมในการตัดสินใจอย่างเสมอภาค เป็นธรรมในทุกระดับ ทั้งในฐานะผู้บริหาร ออกแบบ วางแผน ปฏิบัติและประเมินผล



- 4) ได้เรียนรู้และฝึกปฏิบัติการวางแผนพัฒนาชุมชน โดยใช้ Mind Map เป็นเครื่องมือในการระดมความคิดเห็น ตลอดจนการได้แสดงออก ได้ฝึกพูด ได้ฝึกปฏิบัติ ทำให้กล้าแสดงออก ช่วยผลักดันให้เป็นพลังในการดูแลรักษาสิ่งแวดล้อม รวมทั้งได้แลกเปลี่ยนความรู้ เกิดความสนิทสนม และมองเห็นปัญหาที่จะช่วยกันแก้ไขไปในทิศทางเดียวกัน และได้รู้จักเพื่อนใหม่ๆ

นอกจากนั้นแล้ว การเข้าร่วมค่ายครั้งนี้ ยังทำให้เกิดความสัมพันธ์ในเครือข่ายการทำงาน การจัดการทรัพยากรป่าชุมชน การท่องเที่ยวเชิงอนุรักษ์ และการจัดการขยะมูลฝอยชุมชน ระหว่างชุมชนและพื้นที่ที่ดี

2.1.2 ประชุมสร้างความรู้ความเข้าใจเข้าใจกระบวนการและขั้นตอนการจดทะเบียนป่าชุมชน



กิจกรรมเรียนรู้และสร้างความเข้าใจกระบวนการและขั้นตอนการจดทะเบียนป่าชุมชน จัดขึ้นเมื่อวันที่ 27 มิถุนายน 2559 เพื่อสร้างความรู้ความเข้าใจเกี่ยวกับกระบวนการและขั้นตอนการจดทะเบียนป่าชุมชน ส่งเสริมให้ชุมชนเห็นถึงความจำเป็นและความสำคัญของการจดทะเบียนป่าชุมชน และสร้างทักษะและกระบวนการ ให้ชุมชนดำเนินการจัดเตรียมข้อมูล เอกสารสารที่ เกี่ยวข้องในการจดทะเบียนป่าชุมชน ได้อย่างถูกต้อง โดยมีผู้เข้าร่วมทั้งหมด 57 คน เป็นชาย 41 คน หญิง 16 คน สามารถสรุปผลได้ดังนี้

บททวนพื้นที่: โครงการฯ มีแผนงานส่งเสริมการจัดการป่าชุมชนในพื้นที่เป้าหมายโครงการจำนวน 10 หมู่บ้าน ในอำเภอเชียงกลาง ได้แก่ (1) บ้านแคว้ง (2) บ้านหนองผุก (3) บ้านเด่นพัฒนา (4) บ้านเกวต (5) บ้านกอก และอำเภอทุ่งช้าง ได้แก่ (6) บ้านงอบศาลา (7) บ้านไร่ไทรงาม (8) บ้านหลายทุ่ง (9) บ้านทุ่งอ้าว และ (10) บ้านน้ำสอใหม่

รู้จักป่าชุมชน: ป่าชุมชนคือ ที่ดิน และ/หรือ ที่ดินป่าไม้ที่ชุมชนได้ดำเนินการหรือได้รับอนุญาตตามกฎหมาย ให้ดำเนินการร่วมกับพนักงานเจ้าหน้าที่จัดการกิจการงานด้านป่าไม้อย่างต่อเนื่อง ภายใต้กฎหมาย กฎระเบียบ ข้อบังคับ ข้อปฏิบัติ และแผนงานที่เกี่ยวข้อง ซึ่งอาจสอดคล้องกับความเชื่อและวัฒนธรรมของชุมชนท้องถิ่นนั้นด้วย การจัดการหรือดำเนินการดังกล่าวก็เพื่อการอนุรักษ์ และให้ชุมชนได้ใช้ประโยชน์อย่างยั่งยืน ปัจจุบันจังหวัดน่าน ขึ้นทะเบียนป่าชุมชน 275 หมู่บ้าน แต่มีหมู่บ้านที่ได้จัดสรรงบประมาณ 268 หมู่บ้าน

การขอจดทะเบียนป่าชุมชน:

- 1) ชุมชนร่วมกันทำประชาคม อายุ 18 ปีขึ้นไปประมาณ 50 คน ร่วมกันลงชื่อเข้าโครงการป่าชุมชน พร้อมกับยื่นเอกสาร ปชช.1 (คำขออนุญาตจากการจัดทำป่าชุมชน) ต่อหน่วยงานของกรมป่าไม้
- 2) จากนั้นหน่วยงานจะตรวจสอบว่าหมู่บ้านดังกล่าวพร้อมที่จะเข้าโครงการป่าชุมชน โดยจะมีเจ้าหน้าที่มาตรวจสอบพิกัดพื้นที่ทั้งหมดของป่าชุมชน เมื่อตรวจสอบเสร็จก็ทำ ปชช.2 (รายงานตรวจสอบพื้นที่) และส่งให้ชุมชนลงชื่อ
- 3) จากนั้นดำเนินการจัดทำ ปชช.3 เสนอให้ทางอธิบดีกรมป่าไม้อนุมัติ

สรุปผลการแลกเปลี่ยนเรียนรู้:

- 1) การขอจดทะเบียนป่าชุมชน หมู่บ้านที่ไม่ได้มีพื้นที่ติดกับป่าชุมชนแต่มีป่าที่ดูแล สามารถยื่นขอจดทะเบียนป่าชุมชนได้ หากชาวบ้านมีการดูแลป่ามาอย่างต่อเนื่อง และมีความพร้อมในร่วมกันดูแลรักษาผืนป่าอย่างยั่งยืนต่อไป
- 2) เคยจดทะเบียนป่าชุมชนมาแล้ว แต่ปัจจุบันหมดอายุไป หากจะขอต่ออายุและเพิ่มจำนวนพื้นที่สามารถทำได้ แต่จะต้องทำการจับพิกัดพื้นที่ใหม่
- 3) โครงการฯ ยินดีที่ได้เข้ามาเป็นส่วนหนึ่งในการทำให้หมู่บ้านมีป่าชุมชน กระบวนการที่จะได้มาซึ่งข้อมูล การตั้งกฎระเบียบ การตั้งคณะกรรมการ การเตรียมการ โครงการฯ ยินดีเข้ามาช่วยสนับสนุน และหากบ้านไหนที่ได้จดทะเบียนป่าชุมชน โครงการฯ จะตั้งงบประมาณสนับสนุนร่วมด้วย นอกจากนี้ โครงการฯ ยังมีแผนส่งเสริมอาชีพให้กับชุมชน ซึ่งไม่ใช่แค่ผู้หญิงที่มีบทบาทสำคัญ แต่ผู้หญิงสามารถช่วยในส่วนของการที่ละเอียดลออ ส่วนของผู้ชายก็สามารถช่วยได้ในเรื่องของการกำลังหรืองานไหนที่ผู้หญิงไม่สามารถทำได้ ซึ่งก็เป็นการดำเนินงานร่วมกันเพื่อจะนำไปสู่การจัดการทรัพยากรธรรมชาติและสิ่งแวดล้อมอย่างยั่งยืน

2.1.3 ศึกษาดูงานการจัดการป่าชุมชนบ้านห้วยสะพานสามัคคี



กิจกรรมศึกษาดูงานการจัดการป่าชุมชน จัดขึ้นในระหว่างวันที่ 21-22 เมษายน 2559 มีวัตถุประสงค์เพื่อเสริมสร้างความรู้ความเข้าใจด้านการจัดการป่าชุมชน และส่งเสริมบทบาทของสตรีที่มีต่อ

การจัดการทรัพยากรธรรมชาติและสิ่งแวดล้อม ผู้เข้าร่วม 20 คน เป็นชาย 9 คน หญิง 11 คน สรุปผลการศึกษาดูงานได้ ดังนี้

จุดศึกษาดูงานที่ 1 ศูนย์เรียนรู้เศรษฐกิจพอเพียง บ้านหนองกระจันทร์: ดำเนินงานด้านเศรษฐกิจพอเพียง โดยมีนางสมพร ปานโต เป็นผู้อำนวยการศูนย์เรียนรู้ชุมชนบ้านหนองกระจันทร์ ทำการปลูกผักไร้สาร กำจัดขยะ ปลูกป่า และได้จัดตั้งกลุ่มแปรรูปอาหารจากตาล ได้แก่ ขนมทองม้วน ทองพับเนื้อตาล (สมุนไพรร/ผลไม้) กลุ่มต่อไม้ประดิษฐ์ กลุ่มประดิษฐ์ดอกไม้จากดินไทยและวัสดุจากธรรมชาติเป็นกลุ่มอาชีพในชุมชน โดยการเชื่อมโยงหลักเศรษฐกิจพอเพียง “ป่า คน ชุมชน” อยู่ร่วมกันอย่างยั่งยืน

จุดศึกษาดูงานที่ 2 ป่าชุมชนบ้านห้วยสะพานสามัคคี: ป่าเต็งรังผสมเบญจพรรณ พบพันธุ์ไม้ที่มีเนื้อไม้ 30 วงศ์ 55 สกุล 69 ชนิดมีพื้นที่ 1,008 ไร่ เป็นตัวอย่างความสำเร็จที่เกิดจากการรวมตัวกันของชาวบ้านใน 4 หมู่บ้าน เพื่อต่อต้านการบุกรุกทำลายป่าเพื่อจับจองพื้นที่ทำกิน ตลอดจนการสร้างโรงงานอุตสาหกรรม ตลอดจนการปลูกฝังจิตสำนึกรักษ์ป่าแก่เยาวชน จนปัจจุบันป่าชุมชนบ้านห้วยสะพานสามัคคีได้รับการทำนุบำรุงจนกลับมามีความอุดมสมบูรณ์อีกครั้ง

สรุปผลการศึกษาดูงาน: จากการศึกษาดูงานการจัดการป่าชุมชนบ้านห้วยสะพานสามัคคี ทั้งศูนย์เรียนรู้เศรษฐกิจพอเพียง บ้านหนองกระจันทร์ และป่าชุมชนบ้านห้วยสะพานสามัคคี โครงการฯ และชุมชนเป้าหมายได้รับประโยชน์ ข้อมูลและกระบวนการจัดการป่าชุมชน การเชื่อมโยงหลักเศรษฐกิจพอเพียงมาใช้ในการจัดการป่าชุมชนอย่างยั่งยืน ตลอดจนความท้าทายและความสำเร็จของการจัดการป่าชุมชน จากปัญหาการบุกรุกทำลายป่าของนายทุน สู่การจัดการป่าชุมชนอย่างเป็นรูปธรรม จนกระทั่งได้รับรางวัลชนะเลิศระดับประเทศประจำปี 2555 โครงการอนุรักษ์ป่า ป่ารักชุมชน ตลอดจนร่วมแลกเปลี่ยนวัฒนธรรมการเล่นพื้นถิ่น ที่ผสมผสานการดูแลรักษาป่า เพื่อเป็นยุทธวิธีในการดูแลรักษาป่าอย่างยั่งยืนสืบต่อไป

2.1.4 ค่ายเยาวชนรักษ์สิ่งแวดล้อม “กิจกรรมค่ายเยาวชนรักษ์สิ่งแวดล้อม

“ปฏิบัติการธรรมชาติศึกษาดิน-น้ำ-ป่า เพื่อชุมชนและท้องถิ่น”



การจัดกิจกรรมในครั้งนี้ มีวัตถุประสงค์เพื่อเสริมสร้างกระบวนการเรียนรู้ระบบนิเวศน์ ธรรมชาติศึกษา ดิน น้ำ ป่า จากการฝึกปฏิบัติ การสังเกต และบันทึกข้อมูล สร้างจิตสำนึกให้เยาวชนเกิดความ

ตระหนักในด้านการอนุรักษ์ทรัพยากรธรรมชาติและสิ่งแวดล้อมในชุมชนท้องถิ่น และสร้างเครือข่ายแกนนำเยาวชนในการสื่อสารการเปลี่ยนแปลง การอนุรักษ์ทรัพยากรธรรมชาติและสิ่งแวดล้อมในชุมชนท้องถิ่น

กิจกรรมการเรียนรู้ภาคสนาม ได้แบ่งกลุ่มการเรียนรู้ออกเป็น 3 กลุ่มใหญ่ๆ ได้แก่ กิจกรรมการเรียนรู้เรื่องการสำรวจทรัพยากรป่าไม้และกิจกรรมการเรียนรู้เรื่องดิน และน้ำ และกิจกรรมฐานการเรียนรู้เพื่อการอนุรักษ์ทรัพยากรธรรมชาติและสิ่งแวดล้อม ซึ่งสรุปผลได้ดังนี้

- กิจกรรมการเรียนรู้เรื่องป่าและดิน จากการวางแผนสำรวจขนาด 10x10 เมตร 1 แปลง ซึ่งผลการสำรวจลักษณะทางกายภาพของแปลง พบว่า มีเรือนยอดปกคลุม 40% การปกคลุมผิวดิน 50% ดินมีสำน้ำตาล เป็นดินร่วนปนหิน มีความอุดมสมบูรณ์ปานกลาง พบไม้ใหญ่จำนวน 8 ต้น ความหนาแน่น 128 ต้น/ไร่ พบไม้หนุม จำนวน 3 ต้น ความหนาแน่น 300 ต้น/ไร่ ไม่พบลูกไม้ในแปลงสำรวจข้อมูลสำรวจไฟพบไฟไร่จำนวน 8 กอความหนาแน่น 128 กอ/ไร่
- กิจกรรมเรียนรู้เรื่องน้ำในครั้งนี้จะให้นักเรียนได้ฝึกการตรวจสอบคุณภาพน้ำ โดยการสังเกตลักษณะทางกายภาพของแหล่งน้ำ เช่น สี กลิ่น ลักษณะทั่วไปโดยรอบบริเวณแหล่งน้ำ พืชน้ำ สัตว์น้ำ และการไหลของกระแสน้ำ เพื่อเพิ่มทักษะในการประเมินคุณภาพทางกายภาพของลำน้ำ โดยการใช้ประสาทสัมผัสของตัวเอง เช่น ตา จมูก หรือแม้แต่หู เพื่อตรวจลักษณะของน้ำ ซึ่งเป็นวิธีที่ง่ายที่สุดและให้ข้อสังเกตเกี่ยวกับคุณภาพน้ำได้ดี
- กิจกรรมฐานเรียนรู้ทางวิชาการ วิทยากรจากหน่วยจัดการต้นน้ำงอบ

ฐานการเรียนรู้ที่ 1 ธรรมะกับธรรมชาติธรรมะ ไม่สามารถแยกออกจากธรรมชาติได้ เพราะมีการเกิดขึ้น ตั้งอยู่และดับไป ทุกสรรพสิ่งในโลกล้วนอนิจจัง ดังหลักธรรมที่ว่า อนิจจัง ทุกขัง อนัตตา ธรรมะที่เห็นและยอมรับอยู่คือ เกิดแล้วต้องเจ็บ ต้องป่วยแล้วก็ต้องตาย นี่คือธรรมชาติ ทุกอย่างเรียกว่าธรรมชาติของธรรมะ สิ่งที่สำคัญที่สุดของทุกคนคือช่วยกันอนุรักษ์ทรัพยากรธรรมชาติโดยเฉพาะป่าไม้คือธรรมชาติที่แท้จริง

ฐานการเรียนรู้ที่ 2 หมอกควันและไฟป่า ไฟป่า คือภัยธรรมชาติซึ่งส่วนใหญ่เกิดจากการกระทำของมนุษย์ ได้แก่การเผาป่า เผาไร่เพื่อกำจัดวัชพืช และมีส่วนน้อยที่เกิดจากการเสียดสีของต้นไม้แห้งและฟ้าผ่า ทำให้เกิดมลพิษในอากาศมากขึ้น ผงฝุ่นและควันไฟกระจายไปในอากาศไม่สามารถลอยขึ้นข้างบนได้ ทำให้การมองเห็นไม่ชัดเจนและเกิดผลเสียต่อสุขภาพ พืชผลทางการเกษตรต่อคุณภาพและป่าไม้ถูกทำลาย

ฐานการเรียนรู้ที่ 3 การบุกรุกทำลายป่าและแผ้วถางป่า การทำลายป่า คือ สภาวะของป่าตามธรรมชาติที่ถูกทำลายโดยการตัดไม้และการเผาป่า การตัดไม้โดยไม่ปลูกทดแทนด้วยจำนวนที่เพียงพอ ก่อให้เกิดความเสียหายต่อที่อยู่อาศัย ต่อความหลากหลายทางชีวภาพ และปัญหาความแห้งแล้ง ซึ่งส่งผลเสียต่อการกักเก็บก๊าซคาร์บอนไดออกไซด์ในบรรยากาศโดยพืชพื้นที่ป่าที่ถูกทำลายโดยมากจะเกิดความเสียหายจากการพังทลายของหน้าดิน และพื้นที่มักด้อยคุณภาพลงจนกลายเป็นที่ดินที่ทำประโยชน์ไม่ได้

ฐานการเรียนรู้ที่ 4 รู้รักษ์สิ่งแวดล้อม สิ่งแวดล้อมคือทุกสิ่งทุกอย่างทั้งที่มีชีวิตและไม่มีชีวิต ที่อยู่ล้อมรอบตัวเราและส่งผลกระทบต่อเรา สิ่งมีชีวิตไม่มีชีวิตทั้งที่เกิดขึ้นโดยธรรมชาติ เช่น แสงแดด จากดวงอาทิตย์ อากาศ ป่าไม้ สัตว์ พืช และสิ่งที่มนุษย์สร้างขึ้น

2.2 การพัฒนาและฟื้นฟูป่าชุมชน

กิจกรรมการพัฒนาและฟื้นฟูป่าชุมชน เป็นกิจกรรมที่เน้นการฟื้นฟูและอนุรักษ์ทรัพยากรธรรมชาติและสิ่งแวดล้อม ไปพร้อมๆ กับกระบวนการเสริมสร้างการเรียนรู้และพัฒนาศักยภาพองค์ความรู้ด้านต่างๆ โดยเน้นให้ผู้หญิงเข้ามามีบทบาทและสิทธิในการจัดการทรัพยากรป่าไม้มากขึ้น

2.2.1 การขอตระเวนป่าชุมชน

การขอตระเวนป่าชุมชนเป็นเป้าหมายสำคัญของโครงการฯ ซึ่งในปี 2559 จะต้องดำเนินการขอตระเวนได้อย่างน้อย 3 แห่ง โดยในเดือนเมษายน-มิถุนายน ได้ดำเนินการยื่นเอกสารขอตระเวน 3 แห่ง ได้แก่ บ้านแค้ว้ง บ้านเกวด และบ้านกอก รวมพื้นที่ทั้งหมด 3,950 ไร่ ในเดือนกรกฎาคม-กันยายน ได้ดำเนินการยื่นเอกสารขอตระเวน 3 แห่ง โดยเป็นหมู่บ้านเป้าหมายโครงการฯ 1 แห่ง ได้แก่ บ้านน้ำสอใหม่ และหมู่บ้านขยายเพิ่มเติมจำนวน 2 แห่ง ได้แก่ บ้านป่าเลา และบ้านไฮหลวง รวมพื้นที่ทั้งหมด 6,000 ไร่

เดือนตุลาคม-ธันวาคม ดำเนินการยื่นเอกสาร 5 แห่ง โดยเป็นหมู่บ้านเป้าหมายโครงการฯ 4 แห่ง ได้แก่ บ้านไร่ไทรงาม บ้านทุ่งอ้าว บ้านหลายทุ่ง บ้านงอบศาลา และหมู่บ้านขยายเพิ่มเติมจำนวน 1 แห่ง ได้แก่ บ้านไต้ร่วมโพธิ์ทอง รวมพื้นที่ทั้งหมด 1,632 ไร่

ทั้งนี้ รวมพื้นที่ขอตระเวนป่าชุมชนทั้งหมด 11,582 ไร่ โดยทั้ง 11 แห่ง ได้รับการตรวจสอบพื้นที่ตามคำขออนุญาตจัดทำโครงการป่าชุมชน (แบบ ปชช.2) ครบทุกแห่งแล้ว ซึ่งความก้าวหน้าของการขอตระเวนอยู่ในการยื่นเอกสาร ปชช.3 เพื่อให้อธิบดีกรมป่าไม้อนุมัติป่าทั้ง 11 แห่ง ขึ้นทะเบียนเป็นป่าชุมชน ตามโครงการป่าชุมชน ของกรมป่าไม้อย่างถูกต้อง

2.2.2 การตรวจสอบพื้นที่ตามคำขออนุญาตจัดทำโครงการป่าชุมชน (แบบ ปชช.2)

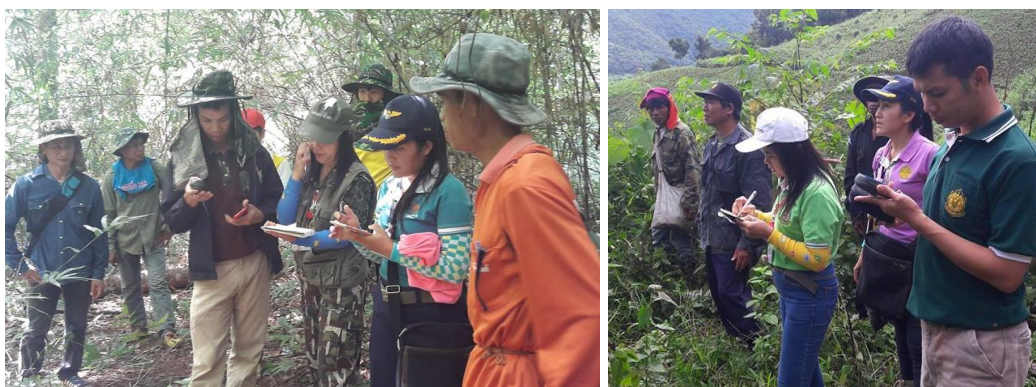

การสร้างความเข้าใจและตรวจสอบพื้นที่ตามคำขออนุญาตจัดทำโครงการป่าชุมชน (แบบปชช.2) จัดขึ้นเมื่อวันที่ 8 ธันวาคม 23 พฤศจิกายน และ 8-10 สิงหาคม 2559 มีวัตถุประสงค์เพื่อสร้างความเข้าใจเกี่ยวกับการขึ้นทะเบียนป่าชุมชน ส่งเสริมการมีส่วนร่วมของชุมชนในการพัฒนาทรัพยากรป่าไม้ให้เกิดความยั่งยืน ด้วยการตรวจสอบและสำรวจแนวเขตพื้นที่ตามคำขออนุญาตจัดทำโครงการป่าชุมชน (แบบปชช.2) รวมจำนวน 11 หมู่บ้าน มีผู้เข้าร่วม จำนวน 63 คน แบ่งเป็นชาย 51 คน หญิง 12 คน

ผลที่ได้รับจากการดำเนินกิจกรรม:

- 1) พื้นที่ป่า 11 แห่ง ในอำเภอเชียงกลาง และอำเภอทุ่งช้าง ได้รับการตรวจสอบแนวเขตตามคำขออนุญาตจัดทำโครงการป่าชุมชน โดยการมีส่วนร่วมระหว่างเจ้าหน้าที่ส่วนจัดการป่าชุมชน จังหวัดน่าน ผู้นำและคณะกรรมการชุมชน รวมทั้งเจ้าหน้าที่โครงการฯ และสมาชิกชุมชน ซึ่งเป็นชุมชนในพื้นที่เป้าหมายโครงการจำนวน 8 หมู่บ้านเป้าหมาย และ 3 หมู่บ้านขยายผล ได้แก่
 - วันที่ 8 ธันวาคม สำรวจแนวเขตบ้านหลายทุ่ง ต.ปอน อ.ทุ่งช้าง ซึ่งยื่นขอจดทะเบียนป่าชุมชนจำนวน 1 แปลง พื้นที่ 742 ไร่ บ้านงอบศาลา ต.งอบ อ.ทุ่งช้าง ซึ่งยื่นขอจดทะเบียนป่าชุมชนจำนวน 1 แปลง พื้นที่ 247 ไร่ และมีหมู่บ้านที่สนใจขอจดทะเบียนป่าชุมชนเพิ่ม ซึ่งมีแนวเขตป่าติดกับป่าบ้านงอบศาลา ได้แก่ บ้านได้ร่มโพธิ์ทอง ต.งอบ อ.ทุ่งช้าง จำนวน 1 แปลง พื้นที่ 512 ไร่
 - วันที่ 23 พฤศจิกายน สำรวจแนวเขตบ้านไร่ไทรงาม ต.ปอน อ.ทุ่งช้าง ซึ่งยื่นขอจดทะเบียนป่าชุมชนจำนวน 1 แปลง พื้นที่ 30 ไร่ บ้านทุ่งอ้าว ต.และ อ.ทุ่งช้าง ซึ่งยื่นขอจดทะเบียนป่าชุมชนจำนวน 1 แปลง พื้นที่ 601 ไร่ และบ้านน้ำสวดใหม่ ต.และ อ.ทุ่งช้าง ซึ่งยื่นขอจดทะเบียนป่าชุมชนจำนวน 4 แปลง พื้นที่ 4,000 ไร่
 - วันที่ 10 สิงหาคม สำรวจแนวเขตบ้านกอก ต.เชียงกลาง อ.เชียงกลาง ซึ่งยื่นขอจดทะเบียนป่าชุมชนจำนวน 1 แปลง พื้นที่ 701 ไร่ และได้ดำเนินการขอเพิ่มพื้นที่จากเดิม 701 ไร่ เป็น 1,000 ไร่
 - วันที่ 9 สิงหาคม สำรวจแนวเขตบ้านแคว้ง ต.พระพุทธบาท อ.เชียงกลาง ซึ่งยื่นขอจดทะเบียนป่าชุมชนจำนวน 1 แปลง พื้นที่ 1,500 ไร่ และมีหมู่บ้านที่สนใจขอจดทะเบียนป่าชุมชนเพิ่ม ซึ่งมีแนวเขตป่าติดกับป่าบ้านแคว้ง ได้แก่ บ้านป่าเลา ต.พระพุทธบาท อ.เชียงกลาง จำนวน 1 แปลง พื้นที่ 1,500 ไร่ และบ้านไฮหลวง ต.พระพุทธบาท อ.เชียงกลาง จำนวน 1 แปลง พื้นที่ 500 ไร่
 - วันที่ 8 สิงหาคม สำรวจแนวเขตบ้านเกวต ต.พญาแก้ว อ.เชียงกลาง ซึ่งยื่นขอจดทะเบียนป่าชุมชนจำนวน 1 แปลง พื้นที่ 1,250 ไร่ และได้ดำเนินการขอจดทะเบียนเพิ่มอีก 1 แปลง พื้นที่ 200 ไร่ รวมทั้งหมด 1,450 ไร่



- 2) แกนนำ คณะกรรมการป่าและสมาชิกชุมชนทั้งชายและหญิง ให้ความสนใจร่วมสำรวจพื้นที่แนวเขตป่า และมีความเข้าใจต่อกระบวนการและเห็นความสำคัญของการขึ้นทะเบียนป่าชุมชนมากขึ้น

2.2.3 ปลุกต้นไม้เฉลิมพระเกียรติ 84 พรรษา สมเด็จพระนางเจ้าฯ พระบรมราชินีนาถ



การปลุกต้นไม้เฉลิมพระเกียรติ 84 พรรษา สมเด็จพระนางเจ้าฯ พระบรมราชินีนาถ จัดขึ้นเมื่อวันที่ 11 สิงหาคม 2559 มีวัตถุประสงค์เพื่อปลูกไม้ผลพืชกินได้ เช่น ต้นเหมียง ต้นมะขาม ต้นสะเดา ในบริเวณทางเข้าหมู่บ้านเพิ่มพื้นที่สีเขียวในชุมชน รวมทั้งสร้างการมีส่วนร่วมของชุมชน และเฉลิมพระเกียรติเนื่องในโอกาสวันแม่แห่งชาติ มีผู้เข้าร่วมทั้งหมด 80 คน แบ่งเป็นชาย 30 คน หญิง 50 คน

ผลที่ได้รับจากการดำเนินกิจกรรม:

- 1) แกนนำ เยาวชน และสมาชิกชุมชนบ้านเกวต พร้อมด้วยคณะครูโรงเรียนบ้านเกวต และเจ้าหน้าที่ต้นน้ำคอน (ฝั่งซ้าย) ให้ความสนใจและมีส่วนร่วมในการปลูกไม้ผลพืชกินได้ อย่างพร้อมเพียงกัน
- 2) ปลุกต้นไม้ จำพวกพืชกินได้ อาทิ ต้นเหมียง ต้นมะขาม ต้นสะเดา เป็นต้น และไม้ท้องถิ่น อาทิ ไม้ก่อ ไม้เหมือด เป็นต้น จำนวนกว่า 800 ต้น ทั้งในบริเวณโรงเรียนบ้านเกวต และตลอดสองข้างทางเข้าหมู่บ้าน
- 3) ชุมชนเกิดความตระหนัก สำนึกรักษ์ทรัพยากรและสิ่งแวดล้อมเพิ่มขึ้น โดยมีการตั้งกติกาการดูแลต้นไม้ที่ปลูก โดยแต่ละต้นจะมีชื่อผู้ปลูกไว้และให้ดูแลต้นไม้ของตนเองให้เจริญเติบโต

2.2.4 เวทีคืนข้อมูลการสำรวจทรัพยากรป่าไม้ บ้านทุ่งอ้าว



กิจกรรมคืนข้อมูลการสำรวจทรัพยากรป่าไม้ บ้านทุ่งอ่าว จัดขึ้นเมื่อวันที่ 24 มิถุนายน 2559 เพื่อ ทบทวนและตรวจเช็คข้อมูลการสำรวจทรัพยากรป่าไม้ร่วมกับคณะกรรมการป่าชุมชน ตลอดจนวางแผนการ จัดการทรัพยากรป่าร่วมกัน โดยมีผู้เข้าร่วมทั้งหมด 24 คน เป็นชาย 19 คน หญิง 5 คน สามารถสรุปผลได้ ดังนี้

ทบทวนข้อมูล: ข้อมูลที่ได้จากการสำรวจ 7 แปลง พบต้นไม้ใหญ่ 63 ชนิด ความหนาแน่น 144 ต้น/ไร่ ไม้หนุ่ม 19 ชนิด ความหนาแน่น 729 ต้น/ไร่ ลูกไม้ 24 ชนิด มีความหนาแน่นเฉลี่ย 7,314 ต้น/ไร่ พรรณไม้อื่นๆ 23 ชนิด ไม้ 2 ชนิด รวม 59 กอ ส่วนข้อมูลสัตว์ป่าไม่พบร่องรอย

ข้อมูลทั่วไปที่พบจากการสำรวจความอุดมสมบูรณ์ของผิวดิน มีการปกคลุม 90% ของพื้นที่ มีชั้น เรือนยอดเพียง 2 ชั้น จากการคำนวณปริมาณคาร์บอนรวมจากไม้ใหญ่ พบว่า มีปริมาณคาร์บอน 6,679.09 ตัน ปริมาณคาร์บอนเฉลี่ยทั้งหมด 15,266.48 ตัน/ไร่ ป่าชุมชนบ้านทุ่งอ่าวมีกลไกการทดแทนของต้นไม้ จากลูกไปสู่มั้หนุ่มและไม้ใหญ่ ยังพบรากเหง้า ซึ่งเป็น พืชสมุนไพรที่หายาก เป็นพืชที่มีกลิ่นหอม สมัยก่อน นิยมนำมาทำสบู่ และยาสระผม ใช้ในพิธีมงคล นอกจากนี้มีกลิ่นหอมยังช่วยลดรังแค

สรุปแนวทางในการจัดการป่าชุมชนบ้านทุ่งอ่าว: มีดังนี้

- 1) ปลูกป่าเสริม โดยเน้นพืชที่พบน้อย
- 2) แบ่งโซนในการใช้ประโยชน์ อยู่ในมติของชุมชน
- 3) มีการขยายพันธุ์พืชป่าที่เป็นพืชเศรษฐกิจ เช่น หวาย มะเขือแจ้ป่าแพะ
- 4) มีเครือข่ายการเรียนรู้ระหว่างชุมชน แลกเปลี่ยนความรู้ความคิดเห็น
- 5) มีระบบฐานข้อมูลป่าชุมชน
 - แผนที่ป่าชุมชน
 - จำนวนพื้นที่โดยละเอียด ซึ่งต้องมีการสำรวจพื้นที่ป่าชุมชนทั้งหมด
 - ชนิดพันธุ์ไม้ และสัตว์ป่า
 - องค์กรความรู้ท้องถิ่น
- 6) มีการจัดการไฟป่า ทำแผนป้องกันไฟป่า

2.2.5 การอบรมเชิงปฏิบัติการประเมินทรัพยากรป่าชุมชน



กิจกรรมอบรมเชิงปฏิบัติการประเมินทรัพยากรป่าชุมชน มีวัตถุประสงค์เพื่อเสริมสร้างการมีส่วนร่วมในการจัดการทรัพยากรป่าไม้ ส่งเสริมการสำรวจและจัดทำข้อมูลทรัพยากรป่าไม้ชุมชนที่สำคัญ และสนับสนุนการใช้ประโยชน์จากข้อมูลการประเมินมาใช้ในการวางแผนการจัดการป่าชุมชน ซึ่งในปี 2559 ได้ดำเนินการครบทุกหมู่บ้านแล้ว โดยมีขั้นตอนในการอบรม ดังนี้

ขั้นเตรียมการ: ประชุมกลุ่มย่อยร่วมกับสมาชิกชุมชน กำหนดขอบเขตในการวางแผนสำรวจ และกำหนดวันสำรวจ ตลอดจนสำรวจพื้นที่เพื่อวางแผนให้ครอบคลุมพื้นที่ โดยสุ่มแบ่งพื้นที่เป็นพื้นที่กลุ่มป่าเสื่อมโทรม พื้นที่กลุ่มป่าฟื้นฟู และพื้นที่กลุ่มป่าสมบูรณ์ ประมาณกลุ่มละ 2-3 แปลง โดยจะต้องทำการสำรวจทั้งหมดอย่างน้อย 6-10 แปลง

ขั้นดำเนินกิจกรรม: เจ้าหน้าที่โครงการฯ อธิบายวิธีการสำรวจประเมินสภาพป่า โดยกำหนดขอบเขตแปลงสำรวจขนาด 10x10 เมตร และทำการบันทึกข้อมูลทั้งหมด 5 แบบฟอร์ม ดังนี้

- 1) แบบบันทึกข้อมูลการสำรวจประเมินสภาพป่าและคาร์บอน มีข้อมูล 3 ส่วน ดังนี้
 - ส่วนที่ 1 ลักษณะทางกายภาพของแปลง
 - ส่วนที่ 2 ภาพประกอบตำแหน่งแปลงตัวอย่าง
 - ส่วนที่ 3 ไม่นับต้นหรือไม้ใหญ่ ในแปลงขนาด 10x10 เมตร
- 2) แบบบันทึกข้อมูลไฟ ในแปลงขนาด 10x10 เมตร
- 3) แบบบันทึกข้อมูลสัตว์ป่า ในแปลงขนาด 10x10 เมตร และบริเวณรอบๆ แปลง
- 4) แบบบันทึกข้อมูลไม้หนุม ในแปลงขนาด 4x4 เมตร
- 5) แบบบันทึกข้อมูลลูกไม้ ในแปลงขนาด 1x1 เมตร

จากนั้นแบ่งกลุ่มและหน้าที่รับผิดชอบในการสำรวจ ร่วมกันระหว่างเจ้าหน้าที่โครงการ ผู้นำชุมชน และสมาชิกชุมชน โดยทำการสุ่มจากพื้นที่ทั้งหมดเป็นอัตราส่วน 10 แปลง เท่ากับพื้นที่ 1,000 ตารางเมตร

ผลที่ได้รับจากการดำเนินกิจกรรม:

- 1) **บ้านเด่นพัฒนา-สือ:** สำรวจวันที่ 16 กรกฎาคม โดยพบว่าพื้นที่ป่าทั้งหมด 12,120 ไร่ เป็นป่าเบญจพรรณ ลักษณะทางกายภาพจำนวนชั้นเรือนยอด 2 ชั้น การปกคลุมเรือนยอด 57% การปกคลุมผิวดิน 67% ผลการสำรวจทรัพยากรป่าไม้ในเนื้อที่ 10x10 เมตร จำนวน 10 แปลง หรือ 1,000 ตารางเมตร พบไม้ใหญ่ทั้งหมด 45 ชนิด พันธุ์ไม้ส่วนใหญ่ที่พบ ได้แก่ ต้นประดู่ ต้นยางนา ชั้นความโตอยู่ระหว่าง 30-60 เซนติเมตร ความหนาแน่นเฉลี่ย 195 ต้น/ไร่ ปริมาณคาร์บอนต่อพื้นที่ 1 ไร่ เท่ากับ 246,867.95 กิโลกรัม ปริมาณคาร์บอนทั้งผืนป่า เท่ากับ 2,992,039.55 ตันคาร์บอน ปริมาณดูดซับก๊าซคาร์บอนไดออกไซด์ 10,950,864.77 ตันก๊าซคาร์บอนไดออกไซด์ และปริมาณการปลดปล่อยก๊าซออกซิเจน 7,958,825.20 ตัน-ก๊าซออกซิเจน มีผู้เข้าร่วม 19 คน เป็นชาย 18 คน หญิง 1 คน
- 2) **บ้านน้ำสวดใหม่:** สำรวจวันที่ 26-27 กรกฎาคม โดยพบว่าพื้นที่ป่าทั้งหมด 1,406 ไร่ เป็นป่าเบญจพรรณ ลักษณะทางกายภาพจำนวนชั้นเรือนยอด 2 ชั้น การปกคลุมเรือนยอด 62%

การปกคลุมผิวดิน 64% ผลการสำรวจทรัพยากรป่าไม้ในเนื้อที่ 10x10 เมตร จำนวน 10 แปลง หรือ 1,000 ตารางเมตร พบไม้ใหญ่ทั้งหมด 41 ชนิด พันธุ์ไม้ส่วนใหญ่ที่พบ ได้แก่ ตนนเหมือด ตนนตัว และต้นก่อ ชั้นความโตอยู่ระหว่าง 30-60 เซนติเมตร ความหนาแน่นเฉลี่ย 200 ต้น/ไร่ ปริมาณคาร์บอนต่อพื้นที่ 1 ไร่ เท่ากับ 146,590.38 กิโลกรัม ปริมาณคาร์บอนทั้งผืนป่า เท่ากับ 13,779.50 ตันคาร์บอน ปริมาณดูดซับก๊าซคาร์บอนไดออกไซด์ 50,432.95 ตันก๊าซคาร์บอนไดออกไซด์ และปริมาณการปลดปล่อยก๊าซออกซิเจน 36,653.46 ตันก๊าซออกซิเจน (รายละเอียดภาคผนวก ก) มีผู้เข้าร่วม 13 คน เป็นชาย 12 คน หญิง 1 คน

- 3) **บ้านไร่ไทรงาม:** สำรวจวันที่ 3 กันยายน โดยพบว่าพื้นที่ป่าทั้งหมด 20 ไร่ เป็นป่าเบญจพรรณ ลักษณะทางกายภาพจำนวนชั้นเรือนยอด 2 ชั้น การปกคลุมเรือนยอด 68% การปกคลุมผิวดิน 37% ผลการสำรวจทรัพยากรป่าไม้ในเนื้อที่ 10x10 เมตร จำนวน 10 แปลง หรือ 1,000 ตารางเมตร พบไม้ใหญ่ทั้งหมด 28 ชนิด พันธุ์ไม้ส่วนใหญ่ที่พบ ได้แก่ ต้นประดู่ ต้นเปา ชั้นความโตอยู่ระหว่าง 30-60 เซนติเมตร ความหนาแน่นเฉลี่ย 227 ต้น/ไร่ ปริมาณคาร์บอนต่อพื้นที่ 1 ไร่ เท่ากับ 167.98 กิโลกรัม ปริมาณคาร์บอนทั้งผืนป่า เท่ากับ 3,359.63 ตันคาร์บอน ปริมาณดูดซับก๊าซคาร์บอนไดออกไซด์ 12,296.25 ตันก๊าซคาร์บอนไดออกไซด์ และปริมาณการปลดปล่อยก๊าซออกซิเจน 8,936.62 ตันก๊าซออกซิเจน ผู้เข้าร่วม 23 คน เป็นชาย 12 คน หญิง 11 คน
- 4) **บ้านหลายทุ่ง:** สำรวจวันที่ 29-30 เมษายน 2559 โดยพบว่าพื้นที่ป่าทั้งหมด 1,200 ไร่ เป็นป่าเบญจพรรณ ลักษณะทางกายภาพจำนวนชั้นเรือนยอด 2-3 ชั้น การปกคลุมเรือนยอด 70 % การปกคลุมผิวดิน 80 % ผลการสำรวจทรัพยากรป่าไม้ในเนื้อที่ 10x10 เมตร จำนวน 8 แปลง หรือ 800 ตารางเมตร พบไม้ใหญ่ทั้งหมด 25 ชนิด จำนวน 85 ต้น ความหนาแน่น 170 ต้น/ไร่ ผู้เข้าร่วม 21 คน เป็นชาย 11 คน หญิง 10 คน
- 5) **บ้านหนองผุก:** สำรวจวันที่ 15 มิถุนายน โดยพบว่าพื้นที่ป่าทั้งหมด 3,723 ไร่ มีการแบ่งออกเป็น 3 แปลง ในการสำรวจครั้งนี้ได้ทำการสำรวจในบริเวณแปลงที่ 2 ป่าห้วยหมื่น ตั้งอยู่ในเขตของป่าสงวนแห่งชาติ จากการสำรวจป่าชุมชนบ้านหนองผุก พบว่า ลักษณะทางกายภาพของป่า ชั้นเรือนยอดจำนวน 2 ชั้น การปกคลุมของเรือนยอด 68 % การปกคลุมผิวดิน 37 % เนื่องจากป่าโดยไฟไหม้ในช่วงเดือนเมษายนที่ผ่านมา ลักษณะดินร่วนซุย ปนทราย และมีบางแปลงที่เป็นดินลูกรังสีแดง ผลการสำรวจทรัพยากรป่าไม้ในเนื้อที่ 10x10 เมตร จำนวน 10 แปลง หรือ 1,000 ตารางเมตร พบไม้ใหญ่ทั้งหมด 28 ชนิด จำนวน 139 ต้น ความหนาแน่น 227 ต้น/ไร่ ผู้เข้าร่วม 12 คน เป็นชาย 10 คน หญิง 2 คน
- 6) **บ้านกอก:** พื้นที่ป่าชุมชนประมาณ 600 ไร่ ชั้นเรือนยอด 3 ชั้น สภาพป่าเป็นป่าดิบแล้ง เปอร์เซ็นต์การปกคลุมเรือนยอด 70% เปอร์เซ็นต์การปกคลุมผิวดิน 80 % ซึ่งถือว่าอยู่ในเกณฑ์ดี ลักษณะและสีของดิน เป็นดินร่วนปนดินเหนียว สีของดินเป็นน้ำตาลอ่อน มีความ

ลาดชันปานกลาง พบไม้ใหญ่หรือไม้ยืนต้นทั้งหมด 35 ชนิด จำนวน ต้น ความหนาแน่น 372 ต้น/ไร่ ไม้หนุ่ม 38 ชนิด ความหนาแน่นทั้งหมด 1,760 ต้น/ไร่ ลูกไม้ทั้งหมด 33 ชนิด ความหนาแน่นรวมทั้งหมด 36,000 ต้น/ไร่ ปริมาณการดูดซับคาร์บอนไดออกไซด์ 39,707.72 ตัน ก๊าซคาร์บอนไดออกไซด์ ผู้เข้าร่วม 51 คน เป็นชาย 18 คน และหญิง 33 คนรวม

- 7) **บ้านทุ่งอ้าว:** พื้นที่ป่าชุมชน 601 ไร่ มีลักษณะเป็นป่าเบญจพรรณ ตั้งในพื้นที่สาธารณะประโยชน์ (นสล.) ดินมีลักษณะเป็นดินร่วนปนเหนียว สีน้ำตาล มีชั้นเรือนยอดจำนวน 2 ชั้น มีการปกคลุมของเรือนยอดเฉลี่ย 57% แสดงให้เห็นว่า ป่าหนาแน่นด้วยพรรณไม้ในระดับปานกลาง ข้อมูลของไม้ใหญ่ ที่ได้มาจากการสำรวจทั้งหมด 63 ต้น มีความหนาแน่นเฉลี่ย 144 ต้นต่อไร่ ข้อมูลไม้หนุ่ม พบไม้หนุ่มจำนวน 19 ชนิด รวมแล้ว 51 ต้น มีความหนาแน่นเฉลี่ย 729 ต้นต่อไร่ ข้อมูลลูกไม้ พบลูกไม้ 24 ชนิด ซึ่งมากกว่าไม้หนุ่มที่มีเพียง 19 ชนิด สำรวจพบลูกไม้ใน 7 แปลง รวมแล้ว 51 ต้น มีความหนาแน่นเฉลี่ย 7,314 ต้นต่อไร่ และพบไม้ไร่ 26 กอ มีความหนาแน่น 59 กอต่อไร่ และไผ่บง 5 กอต่อไร่ มีความหนาแน่น 11 กอต่อไร่ ปริมาณคาร์บอน โดยพิจารณาจากไม้ใหญ่พบว่าปริมาณคาร์บอนรวม 6,679.09 ตันและปริมาณคาร์บอนเฉลี่ยทั้งหมด 15,266.4826 ตันต่อไร่ ดูดซับคาร์บอนไดออกไซด์ 22,340 ตัน คาร์บอนไดออกไซด์ ปลดปล่อยออกซิเจน 16,234 ตันออกซิเจน ผู้เข้าร่วม 29 คน เป็นชาย 25 คน และหญิง 4 คนรวม
- 8) ข้อมูลจากการสำรวจมาใช้ในการวางแผนจัดการทรัพยากรป่าไม้ในชุมชนให้เกิดเป็นรูปธรรม นอกจากนี้ ข้อมูลทรัพยากรป่าจะช่วยกระตุ้นให้เกิดความสนใจและแลกเปลี่ยนข้อมูล รับทราบความสมบูรณ์ของป่าทำให้เกิดความรู้สึกหวงแหน

2.3 การพัฒนาความร่วมมือกับภาคี

กิจกรรมการพัฒนาความร่วมมือกับภาคี โครงการฯ ได้มีการดำเนินงานพร้อมๆ กับการพัฒนา กิจกรรมโครงการฯ ด้วยเห็นถึงความสำคัญของการสร้างความร่วมมือและการมีส่วนร่วมกับภาคีต่างๆ เป็นหัวใจที่สำคัญในการดำเนินโครงการฯ ให้เกิดความยั่งยืนในอนาคต

2.3.1 “รวมพลัง สร้างฝายมีชีวิต: ฝายงอบร่วมใจ”



กิจกรรมรวมพลัง สร้างฝายมีชีวิต จัดขึ้นเมื่อวันที่ 25-28 พฤศจิกายน 2559 ณ ต.งอบ อ.ทุ่งช้าง จ.น่าน โดยโครงการฯ ได้มีส่วนให้แนวคิดและผลักดันการสร้างฝายมีชีวิตให้กับท้องถิ่นและชุมชนให้เกิดการพัฒนาเป็นรูปธรรมแห่งแรกของจังหวัดน่าน โดยเน้นการฟื้นฟูระบบนิเวศของพื้นที่และแก้ไขปัญหาของชุมชน ด้วยรูปแบบฝายมีชีวิตซึ่งเป็นวัฒนธรรมใหม่ของชุมชนในการจัดการน้ำและฟื้นฟูระบบนิเวศของท้องถิ่น จุดสร้างฝายตั้งอยู่ที่ลำน้ำงอบ บ้านงอบเหนือ ต.งอบ อ.ทุ่งช้าง จ.น่าน

2.4 สรุปการดำเนินงานการจัดการทรัพยากรป่าไม้

ผลการดำเนินกิจกรรมด้านการจัดการทรัพยากรป่าไม้ทั้ง 10 ชุมชนเป้าหมาย แบ่งเป็นกิจกรรมด้านการพัฒนาไกลกลุ่มและชุมชน ได้แก่ ค่ายผู้นำสตรี “พลังสตรี...พลังรักษ์สิ่งแวดล้อม” การศึกษาดูงานกรณีตัวอย่างที่ดี ในการจัดการทรัพยากรป่าไม้ ที่ช่วยเสริมสร้างบทบาทและพัฒนาศักยภาพสตรีให้เข้ามามีส่วนร่วมในการจัดการทรัพยากรธรรมชาติและสิ่งแวดล้อมมากขึ้น นอกจากนี้ ยังได้มีการพัฒนาศักยภาพกลุ่มเยาวชน โดยการจัดค่ายเยาวชน เพื่อเสริมสร้างทักษะ สร้างพลังให้เยาวชนร่วมสืบสานการจัดการสิ่งแวดล้อมสืบต่อไปด้วย สำหรับการพัฒนากิจกรรมและบทบาทผู้หญิงในการจัดการทรัพยากรป่าไม้ ได้แก่ ปลุกต้นไม้เฉลิมพระเกียรติ 84 พรรษา สมเด็จพระนางเจ้า พระบรมราชินีนาถ การอบรมเชิงปฏิบัติการประเมินทรัพยากรป่าชุมชน การยื่นเอกสารขอจดทะเบียนป่าชุมชน และการพัฒนาความร่วมมือกับภาคีที่เกี่ยวข้อง ได้แก่ สร้างความเข้าใจและตรวจสอบพื้นที่ตามคำขออนุญาตจัดทำโครงการป่าชุมชน (แบบ ปชช. 2) ตลอดจนร่วมผลักดันการสร้างฝายมีชีวิตให้กับท้องถิ่นและชุมชนให้เกิดการพัฒนาเป็นรูปธรรมแห่งแรกของจังหวัดน่าน

ทั้งนี้ การดำเนินงานที่ผ่านมาสามารถดำเนินงานได้บรรลุตามวัตถุประสงค์ สตรีเข้ามามีส่วนร่วมมากขึ้น มีข้อมูลทรัพยากรป่า ซึ่งนำไปสู่การพัฒนาและปรับปรุงแผนกิจกรรมด้านป่าชุมชนให้สอดคล้องกับบริบทป่าของแต่ละบ้าน นอกจากนี้ โครงการฯ ยังได้มีการพัฒนาความร่วมมือกับภาคีที่เกี่ยวข้องอย่างต่อเนื่อง เพื่อสร้างเครือข่ายในการจัดการทรัพยากรป่าไม้อย่างยั่งยืน โดยสามารถสรุปผลการดำเนินงานภาพรวมได้ดังนี้

- ข้อมูลทรัพยากรป่า ช่วยกระตุ้นให้เกิดความสนใจและแลกเปลี่ยนข้อมูล รับทราบความสมบูรณ์ของป่าทำให้เกิดความตระหนักและเห็นความสำคัญมากขึ้น และยังสามารถนำไปใช้ประโยชน์ในการวางแผนการพัฒนากิจกรรมดูแลรักษาป่าชุมชนต่อไป
- พื้นที่ป่าชุมชน 11 แห่ง ได้แก่ บ้านแคว้ง บ้านเกวต บ้านกอก บ้านน้ำสอใหม่ บ้านป่าเลา บ้านไฮหลวง บ้านไร่ไทรงาม บ้านทุ่งอ้าว บ้านหลายทุ่ง บ้านงอบศาลา และบ้านใต้ร่วมโพธิ์ทอง รวมพื้นที่ขอจดทะเบียนป่าชุมชนทั้งหมด 11,582 ไร่ ได้รับการตรวจสอบแนวเขตจากเจ้าหน้าที่ป่าไม้ นำไปใช้ประกอบจัดทำรายงานการตรวจสอบสภาพป่าที่มีผู้ขออนุญาตจัดทำโครงการป่าชุมชน และการขึ้นทะเบียนป่าชุมชนในลำดับต่อไป
- กลุ่มแกนนำเยาวชนตำบลพระพุทธรบาท อำเภอเชียงกลาง และตำบลงอบ อำเภอทุ่งช้าง

- มีแผนที่ระวาง 1:50000 แสดงแนวเขตป่าชุมชนที่ถูกต้อง
- ภาคีความร่วมมือเพิ่ม ได้แก่ สำนักงานป่าไม้จังหวัดน่าน โรงเรียนไทยรัฐวิทยา 98 (บ้านงอบ) โครงการอบรมเยาวชนคนต้นน้ำ สืบสานพระราชดำริ แผนงานประเทศไทย ศูนย์วนศาสตร์ชุมชนเพื่อคนกับป่า
- ผู้เข้าร่วมกิจกรรมรวม 574 คน คิดเป็นผู้หญิงร้อยละ 40.24

3. การท่องเที่ยวเชิงอนุรักษ์

การท่องเที่ยวเชิงอนุรักษ์ ประเด็นการพัฒนาในพื้นที่เป้าหมายโครงการภูมิรี พลังสตรี...พลังรักษ์ สิ่งแวดล้อม เพื่อส่งเสริมการท่องเที่ยวที่ยั่งยืน รักษาสภาพทรัพยากรธรรมชาติและสิ่งแวดล้อมที่ดี โดยในการพัฒนากิจกรรมนั้นเน้นการมีส่วนร่วมของชุมชน เสริมสร้างบทบาทและศักยภาพสตรีให้เข้ามามีส่วนร่วมในการจัดการท่องเที่ยว และดูแลรักษาทรัพยากรธรรมชาติและสิ่งแวดล้อม อันเป็นต้นทุนในการจัดการท่องเที่ยวอย่างยั่งยืน โดยมีรายละเอียดการดำเนินงาน 3 ประเด็นสำคัญ ได้แก่ (1) **การศึกษาศักยภาพทรัพยากรท่องเที่ยวและพัฒนากลไกกลุ่มและชุมชน** เป็นกระบวนการเริ่มต้นที่เชื่อมโยงสู่กระบวนการศึกษาข้อมูล สร้างความรู้ความเข้าใจและเตรียมความพร้อมชุมชน ทบทวนประสบการณ์ และการสำรวจเพื่อคัดกรองประเด็นการท่องเที่ยวที่เหมาะสมทั้งวิถีวัฒนธรรมชนเผ่าและธรรมชาติ (2) **การพัฒนากิจกรรมและบทบาทผู้หญิงในการจัดการท่องเที่ยวโดยชุมชน** ประกอบด้วย การสนับสนุนการมีส่วนร่วมในกิจกรรมการพัฒนาการท่องเที่ยวและพัฒนาศักยภาพที่เหมาะสมด้วยการอบรม/ศึกษาดูงาน การแปรรูปผลิตภัณฑ์ การให้บริการนักท่องเที่ยว และการประชาสัมพันธ์และจัดกิจกรรมนำเที่ยว (3) **การพัฒนาความร่วมมือกับภาคีที่เกี่ยวข้อง** เป็นการพัฒนาความร่วมมือทั้งความร่วมมือภายในชุมชน ความร่วมมือกับผู้ประกอบการหรือภาคธุรกิจเอกชน ความร่วมมือกับหน่วยงานภาครัฐ ท้องถิ่น หรือภาคการศึกษา

การพัฒนาการท่องเที่ยว ถือเป็นประเด็นร่วมที่ชุมชนได้เห็นถึงความสำคัญและต้องการจะนำมาเป็นกลไกขับเคลื่อนการพัฒนาชุมชนให้เกิดกระบวนการพัฒนาแบบมีส่วนร่วม และเข้ามาดูแลอนุรักษ์ทรัพยากรธรรมชาติและสิ่งแวดล้อมที่เป็นแหล่งท่องเที่ยว อนุรักษ์ฟื้นฟูศิลปวัฒนธรรมและภูมิปัญญาท้องถิ่น มีส่วนร่วมกับการกำหนดแนวทางเพื่อพัฒนาเศรษฐกิจและสิ่งแวดล้อมของชุมชนในหมู่บ้านเป้าหมายคือ บ้านมณีพฤกษ์ อำเภอทุ่งช้าง จังหวัดน่าน

ทั้งนี้ การดำเนินงานตลอดปี 2559 ที่ผ่านมา (มกราคม-ธันวาคม 2559) โครงการฯ ได้มุ่งเน้นการพัฒนาข้อมูลและประชาสัมพันธ์การท่องเที่ยว พัฒนาศักยภาพสตรีและกลไกกลุ่มท่องเที่ยว สร้างกระบวนการมีส่วนร่วมของชุมชน และผลักดันสตรีให้เข้ามามีบทบาทเพิ่มมากขึ้น

- การพัฒนาศักยภาพสตรีและกลไกชุมชน

11-13 ตุลาคม 2559	- การอบรมเชิงปฏิบัติการผู้นำเที่ยวกลุ่มท่องเที่ยวโดยชุมชน บ้านมณีพฤกษ์
15 กันยายน 2559	- ประชุมสร้างความเข้าใจการดำเนินงานกลุ่มท่องเที่ยวโดยชุมชนบ้านมณีพฤกษ์

26-27 สิงหาคม 2559	- ค่ายผู้นำสตรี “พลังสตรี...พลังรักษาสีงแวดล้อม”
4 กรกฎาคม 2559	- อบรมแปรรูปผลไม้ตามฤดูกาล
21-24 พฤษภาคม 2559	- ศึกษาดูงานการพัฒนาธุรกิจ (การท่องเที่ยว) ที่เป็นมิตรกับสิ่งแวดล้อม (ผู้แทนกลุ่มท่องเที่ยว จำนวน 1 คน ร่วมกิจกรรม)
21-22 เมษายน 2559	- ศึกษาดูงานการจัดการป่าชุมชนบ้านห้วยสะพานสามัคคี (ผู้แทน จำนวน 2 คน ร่วมกิจกรรม)
● การพัฒนากิจกรรมการท่องเที่ยว	
21 พฤศจิกายน 2559	- พัฒนาผลิตภัณฑ์ “สปูกาแพ”
สิงหาคม-กันยายน 2559	- จัดทำข้อมูลการท่องเที่ยวเพื่อเผยแพร่ประชาสัมพันธ์
14 พฤษภาคม 2559	- ทบทวนแผนท่องเที่ยวโดยชุมชน
25-26 กุมภาพันธ์ 2559	- นำร่องและการอบรมเชิงปฏิบัติการ “การจัดการท่องเที่ยวโดยชุมชน”
● การพัฒนาความร่วมมือกับภาคี	
31 สิงหาคม 2559	- ประชาสัมพันธ์การท่องเที่ยวร่วมกับผู้ว่าราชการจังหวัดน่าน

3.1 การพัฒนาศักยภาพสตรีและกลไกชุมชน

การดำเนินกิจกรรมด้านการพัฒนาศักยภาพสตรีและกลไกชุมชน นับว่าเป็นกิจกรรมสำคัญ อันเป็นจุดเริ่มต้นของการพัฒนากิจกรรมด้านต่างๆ ในชุมชน โดยตลอดระยะเวลาที่ผ่านมาโครงการได้มุ่งเน้นในการส่งเสริมให้ชุมชนเข้ามามีส่วนร่วมในการพัฒนา โดยเฉพาะการเสริมสร้างศักยภาพและบทบาทสตรีให้เข้ามามีส่วนร่วมมากขึ้น

3.1.1 การอบรมเชิงปฏิบัติการผู้นำเที่ยว กลุ่มท่องเที่ยวโดยชุมชนบ้านมณีพฤกษ์



อบรมเชิงปฏิบัติการผู้นำเที่ยวกลุ่มท่องเที่ยวโดยชุมชนบ้านมณีพฤกษ์ จัดขึ้นเมื่อวันที่ 11-13 ตุลาคม 2559 มีวัตถุประสงค์เพื่อเสริมสร้างศักยภาพแกนนำกลุ่มท่องเที่ยวให้มีความรู้ ความสามารถและมี

ทักษะในการถ่ายทอดและสื่อความหมาย ผู้เข้าร่วมทั้งหมด ผู้เข้าร่วม 27 คน ชาย 15 คน หญิง 12 คน โดยสรุปผลการอบรมได้ดังนี้

กระบวนการอบรม:

- 1) **วางแผนและศึกษาเส้นทางท่องเที่ยว** สมาชิกกลุ่มท่องเที่ยวบ้านมณีพุกษ์ วิทยากรจากวิทยาลัยชุมชนน่าน และเจ้าหน้าที่โครงการภูมิรัฐฯ ร่วมกันวางแผนและลงพื้นที่สำรวจสถานที่ท่องเที่ยววิถีชุมชน 4 แห่ง ได้แก่ ฝ้ายไถกันชาง ฝ้ายปักมั่งของแม่หมาย ตีมีตบ้านพ่อประสาน และหมอแคนพ่อฉั่วตั้ง
- 2) **ทบทวนประวัติศาสตร์ชุมชน** โดยแลกเปลี่ยนความเป็นมาของชุมชน พบว่า บ้านมณีพุกษ์ ก่อตั้งขึ้นมาปี พ.ศ.2491 มีหมู่บ้านในบริเวณใกล้เคียงกัน 3 หมู่บ้าน เมื่อถึงปี 2509 เกิดการเรียกร้องสิทธิเสรีภาพแบ่งชนชั้นระหว่างเจ้านายกับชาวบ้าน โดยใช้การต่อสู้และเกิดสงครามกลางเมืองกับพรรคคอมมิวนิสต์แห่งประเทศไทย สงครามสิ้นสุดลงในปี พ.ศ. 2526 จนมาถึงปี พ.ศ. 2529 ได้มีการตั้งชื่อหมู่บ้านมณีพุกษ์และในขณะนั้นเอง ม.พัน15 ก็ได้เข้ามาส่งเสริมให้ชาวบ้านรู้จักการปลูกและดูแลรักษากาแฟ ปี พ.ศ.2543 ชาวบ้านมณีพุกษ์เริ่มมีแนวคิดด้านการท่องเที่ยวเชิงเกษตร มีการปลูกพืชเมืองหนาวเกิดเป็นแหล่งท่องเที่ยวยุคแรก และเริ่มมีการสร้างอาคารศูนย์บริการนักท่องเที่ยวภายใต้โครงการท่องเที่ยวเชิงเกษตรและท่องเที่ยวเชิงวัฒนธรรมเรื่อยมาจนถึงปัจจุบัน
- 3) **ศักยภาพแหล่งท่องเที่ยวบ้านมณีพุกษ์**

แหล่งท่องเที่ยว	โอกาส/จุดแข็ง	อุปสรรค/จุดอ่อน	สิ่งที่ต้องเพิ่มเติม
1. ถ้ำผาผึ้ง	<ul style="list-style-type: none"> - ยิงเข้าไป ยิ่งหน้าค้นหา - มีหินงอกหินย้อยภายในถ้ำ และมีการเปลี่ยนสีตามฤดูกาล - เป็นถ้ำขนาดใหญ่ความยาว 4.75 กม. มีอากาศเย็น และมีน้ำตลอดทั้งปี - เป็นแหล่งที่อยู่อาศัยของผึ้งในสมัยก่อน 	<ul style="list-style-type: none"> - เส้นทางเข้าถ้ำไม่ชัดเจน และค่อนข้างอันตราย - ผู้นำชมมีน้อย 	<ul style="list-style-type: none"> - เพิ่มผู้นำเที่ยวและป้ายบอกเส้นทาง ป้ายข้อมูล กติกา ข้อปฏิบัติระหว่างเข้าชม
2. ดอยผาผึ้ง	<ul style="list-style-type: none"> - ชมวิวได้ 360 องศา ชมพระอาทิตย์ขึ้นและทะเลหมอก - เห็นยอดดอยเขาอื่นๆ ในบริเวณใกล้เคียง - พบพื้นที่สีเขียวได้ง่ายกว่าดอยอื่นๆ 	<ul style="list-style-type: none"> - เส้นทางขึ้นได้หลายทาง ควบคุมลำบาก 	<ul style="list-style-type: none"> - เพิ่มผู้นำเที่ยวและป้ายบอกเส้นทาง ป้ายข้อมูล กติกา ข้อปฏิบัติระหว่างเข้าชม
3. ต้นชมพู่ภูเขา	<ul style="list-style-type: none"> - ออกดอกเฉพาะฤดู และมีปริมาณมาก - ดอกมีหลายสีเปลี่ยนตามอายุ 	<ul style="list-style-type: none"> - ไม่มีที่จอดรถ - ต้นไม้โดนขีดเขียนทำลาย - เพาะพันธุ์ยาก 	<ul style="list-style-type: none"> - เพิ่มผู้นำเที่ยวและป้ายบอกเส้นทาง ป้ายข้อมูล กติกา ข้อปฏิบัติระหว่างเข้าชม

แหล่งท่องเที่ยว	โอกาส/จุดแข็ง	อุปสรรค/จุดอ่อน	สิ่งที่ต้องเพิ่มเติม
4. น้ำตกน้ำเป็น	<ul style="list-style-type: none"> - เป็นน้ำตกที่เป็นเส้นยาว - น้ำเย็นตลอดทั้งปี - มีถ้ำภายในน้ำตก แต่ต้องโรยตัวดู - มีความอุดมสมบูรณ์สูง - มีเส้นทางศึกษาธรรมชาติ 	<ul style="list-style-type: none"> - เส้นทางเข้าชมอันตราย พื้นลื่น เดินลำบาก 	<ul style="list-style-type: none"> - เพิ่มผู้นำเที่ยวและป้ายบอกเส้นทาง ป้ายข้อมูล กติกา ข้อปฏิบัติระหว่างเข้าชม และกิจกรรมเรียนรู้อื่นๆ เช่น โรยตัวชมถ้ำ
5. ภูหัวล้าน	<ul style="list-style-type: none"> - มีเรื่องราวทางประวัติศาสตร์ในช่วงสงคราม - มีถ้ำ - เหมาะกับคนที่อายุไม่มาก มีความสมบูรณ์ทางร่างกาย 	<ul style="list-style-type: none"> - ระยะทางไกล ไม่สามารถเดินไป - กลับได้ ต้องเตรียมเสบียงไป - ขาดระบบการสื่อสาร ความหมายในพื้นที่ 	<ul style="list-style-type: none"> - เพิ่มผู้นำเที่ยวและป้ายบอกเส้นทาง ป้ายข้อมูล กติกา ข้อปฏิบัติระหว่างเข้าชม

4) ลงพื้นที่ฝึกปฏิบัติจริงตามเส้นทางที่กำหนด โดยสมมติให้วิทยากรและเจ้าหน้าที่หน่วยงานต่างๆ เป็นนักท่องเที่ยว ส่วนสมาชิกกลุ่มท่องเที่ยวทำหน้าที่เป็นผู้นำเที่ยวและคอยให้ความรู้หรือแนะนำสถานที่ท่องเที่ยวภายในชุมชน เส้นทาง ดอยผาผึ้ง - โรงคั่วกาแฟถาวร - ผักป่าแม่สมหมาย - ตีมีดบ้านพ่อประสาน - หมอแคนพ่อฉั่วตั้ง - ผ้ายกกันชง และปิดท้ายด้วยการไปถ้ำผาผึ้ง

5) สรุปผลการอบรม สมาชิกกลุ่มท่องเที่ยวบ้านมณีพฤกษ์รู้จักบทบาทหน้าที่ของตนเองมากขึ้น และสามารถเป็นผู้นำเที่ยวได้ดีหากมีนักท่องเที่ยวมาเยือน วิถีชีวิตความเป็นอยู่ของชาวบ้านจะเป็นตัวสะท้อนได้ดีถึงความเป็นอยู่ตั้งแต่อดีตถึงปัจจุบัน เพราะชาวบ้านมีการสืบทอดและอนุรักษ์ไว้ เช่น การทำผ้ายกกันชง การตีมีด หมอแคน การปักผ้าผ้าม้ง และการคั่วกาแฟ

ทั้งนี้ ในการจัดการท่องเที่ยวอย่างเหมาะสม และให้เกิดประสิทธิภาพสูงสุด นักท่องเที่ยวเกิดความพึงพอใจ กลุ่มอาสาสมัครผู้นำเที่ยวจะต้องกำหนดค่าใช้จ่ายในแต่ละโปรแกรมให้ชัดเจน และฝึกปฏิบัติการบอกเล่าเรื่องราวให้น่าสนใจมากขึ้น และแต่ละจุดควรเพิ่มเรื่องเล่า และความเป็นมา เพื่อดึงดูดความสนใจของนักท่องเที่ยว

3.1.2 ประชุมสร้างความเข้าใจการดำเนินงานกลุ่มท่องเที่ยวโดยชุมชนบ้านมณีพฤกษ์



การประชุมสร้างความเข้าใจการดำเนินงานกลุ่มท่องเที่ยวโดยชุมชนบ้านมณีพฤกษ์ จัดขึ้นเมื่อวันที่ 15 กันยายน 2559 ณ เทศบาลตำบลอบ มีวัตถุประสงค์เพื่อให้หน่วยงานราชการ ท้องถิ่น และชุมชนอื่นๆ รับทราบและให้ข้อคิดเห็นในการพัฒนาชุมชนที่เหมาะสม ตลอดจนการมีส่วนร่วมในการพัฒนาการท่องเที่ยว โดยชุมชนให้เกิดความยั่งยืนต่อไป ผู้เข้าร่วมทั้งหมด จำนวน 39 คน แบ่งเป็นชาย 28 คน หญิง 11 คน

ผลที่ได้รับจากการดำเนินกิจกรรม:

ผู้แทนหน่วยงานที่เข้าร่วมประชุมต่างกล่าวให้กำลังใจและสนับสนุนการดำเนินงานกลุ่มท่องเที่ยวโดยชุมชนบ้านมณีพฤกษ์ และให้มุ่งนำเสนอประเด็นการท่องเที่ยวด้านวิถีวัฒนธรรมที่ดึงมาเป็นจุดเด่นในการให้บริการท่องเที่ยวร่วมกับศักยภาพด้านการท่องเที่ยวทางธรรมชาติและเกษตรกรรม พร้อมมีข้อคิดเห็นเพิ่มเติมดังนี้

- 1) การให้บริการการท่องเที่ยว ควรให้ความสำคัญด้านความปลอดภัยของนักท่องเที่ยวเป็นหลัก
- 2) ส่งเสริมให้เยาวชนเข้ามามีส่วนร่วมในการส่งเสริมการท่องเที่ยววิถีวัฒนธรรมชุมชน
- 3) ให้คงความเป็นธรรมชาติดั้งเดิม ไม่เน้นการก่อสร้างและตกแต่งเกินความเหมาะสม
- 4) ดึงเอาจุดเด่นเรื่องเกษตรอินทรีย์มาเป็นจุดขาย
- 5) นำเอาแหล่งวิถีวัฒนธรรม “ป่าดงซึ้ง” มาเป็นจุดเด่นและเพิ่มเป็นจุดขายให้มากยิ่งขึ้น
- 6) ผนวกเรื่องแผนพัฒนาของท้องถิ่นด้านการท่องเที่ยว ผลักดันให้เข้าใจสู่แนวพัฒนาของจังหวัด
- 7) ทบทวนเรื่องวัตถุประสงค์ของการจัดตั้ง พัฒนาพื้นที่จากข้อมูลที่เกี่ยวข้อง
- 8) เสนอโครงการพัฒนาการท่องเที่ยวให้อุทยานแห่งชาติดอยภูคา พิจารณาและส่งเสริมดำเนินการพัฒนาให้เกิดความเหมาะสม และต้องดำเนินการตรวจสอบกิจกรรมกับพื้นที่ที่สามารถดำเนินการได้อย่างถูกต้องต่อไป

3.1.3 ค่ายผู้นำสตรี “พลังสตรี...พลังรักษาสีงแวดล้อม”



ค่ายผู้นำสตรี “พลังสตรี...พลังรักษาสีงแวดล้อม” จัดขึ้นเมื่อวันที่ 26-27 สิงหาคม 2559 ณ ศูนย์ภูฟ้าพัฒนาฯ มีวัตถุประสงค์เพื่อส่งเสริมและผลักดันให้สตรีเข้ามามีบทบาทแสดงพลังของการเป็นผู้นำในด้านการจัดการทรัพยากรธรรมชาติและสิ่งแวดล้อมอย่างเหมาะสม ตลอดจนเสริมสร้างและพัฒนาศักยภาพสตรี เพิ่มความเชื่อมั่นในบทบาทและพลังของสตรีให้เป็นพลังสำคัญในการพัฒนาชุมชนและท้องถิ่นต่อไป

ผลที่ได้รับจากการดำเนินกิจกรรม:

- 1) ผู้นำสตรีบ้านมณีพฤกษ์ ได้ร่วมแลกเปลี่ยนและแบ่งปันประสบการณ์การท่องเที่ยวของกลุ่มท่องเที่ยวโดยชุมชนบ้านมณีพฤกษ์ ซึ่งมีศักยภาพในเรื่องของแหล่งท่องเที่ยวทั้งแหล่งท่องเที่ยวทางธรรมชาติ และวิถีวัฒนธรรมชุมชน โดยได้จัดตั้งกลุ่มท่องเที่ยวโดยชุมชนบ้านมณีพฤกษ์ เป็นกลไกในการพัฒนาเมื่อกลางปี 2558 ปัจจุบันได้มีการพัฒนาศูนย์ท่องเที่ยว เพื่อเป็นศูนย์กลางข้อมูล และแหล่งส่งเสริมผลิตภัณฑ์ชุมชน ทั้งนี้ ปัญหาการจัดการท่องเที่ยวชุมชนยังคงมีปัญหาในเรื่องของผู้นำเที่ยว และข้อจำกัดของขนบธรรมเนียมประเพณีท้องถิ่น ตลอดจนปัญหาขยะมูลฝอยที่จะตามมาจากการเปิดการท่องเที่ยวอย่างเต็มรูปแบบ
- 2) ได้รับความรู้เกี่ยวกับการเป็นผู้นำที่ดี ซึ่งจะต้องมีคุณสมบัติ ดังนี้ มีความใฝ่รู้ กระตือรือร้นต่อการศึกษาเรียนรู้เรื่องใหม่ๆ ความเชื่อมั่นใจตนเอง เป็นคนมีเหตุผลดี สามารถเข้ากับคนทุกคน ได้เป็นอย่างดี มีความสามารถเผชิญปัญหาเฉพาะหน้าที่จะเกิดขึ้นในขณะปฏิบัติงาน มีความสามารถคาดการณ์ โดยในการพัฒนาผู้นำเบื้องต้นเพื่อจะเป็นผู้นำที่มีประสิทธิภาพนั้นมี 3 ประการสำคัญที่จะต้องมีความในผู้นำ ได้แก่ ทักษะการสื่อสาร ทักษะการวางแผน และทักษะการจูงใจ
- 3) ได้รับความรู้เกี่ยวกับสถานการณ์สิ่งแวดล้อม และบทบาทของสตรีในการจัดการสิ่งแวดล้อม โดยพบว่า สถานการณ์สิ่งแวดล้อมในประเทศปัจจุบันพบว่าทรัพยากรธรรมชาติและสิ่งแวดล้อมเสื่อมโทรมลง โดยเฉพาะป่าไม้ที่ลดลงอย่างต่อเนื่อง ส่งผลให้เกิดปัญหาอุทกภัยแล้ง การเปลี่ยนแปลงของสภาพภูมิอากาศ นอกจากนี้ ประเทศยังเผชิญปัญหาการขยายตัว

ของภาคเกษตรกรรม การใช้สารเคมีทางการเกษตรเพิ่มขึ้น ทำให้เกิดความเสื่อมโทรมของ
คุณภาพดิน ปัจจุบัน สตรีมีบทบาทมากขึ้นและสถานการณ์เช่นนี้ทำให้บทบาทของผู้หญิงใน
การจัดการสิ่งแวดล้อมเปลี่ยนแปลงไป ดังนั้น เพื่อให้การจัดการและรักษาทรัพยากรธรรมชาติ
และสิ่งแวดล้อมประสบผลสำเร็จ ผู้หญิงจึงควรมีส่วนร่วมในการตัดสินใจอย่างเสมอภาค เป็น
ธรรมในทุกระดับ ทั้งในฐานะผู้บริหาร ออกแบบ วางแผน ปฏิบัติและประเมินผล

- 4) ได้เรียนรู้และฝึกปฏิบัติการวางแผนพัฒนาชุมชน โดยใช้ Mind Map เป็นเครื่องมือในการ
ระดมความคิดเห็น การได้แสดงออก ได้ฝึกพูด ได้ฝึกปฏิบัติ ทำให้กล้าแสดงออก ช่วยผลักดัน
ให้เป็นพลังในการดูแลรักษาสิ่งแวดล้อม รวมทั้งได้แลกเปลี่ยนความรู้ เกิดความสนิทสนม และ
มองเห็นปัญหาที่จะช่วยกันแก้ไขไปในทิศทางเดียวกัน และได้รู้จักเพื่อนใหม่ๆ และเกิดภาคี
เครือข่ายการทำงานในการเผยแพร่ข้อมูลการท่องเที่ยวของกลุ่ม

3.1.4 อบรมแปรรูปผลไม้ตามฤดูกาล



อบรมแปรรูปผลไม้ตามฤดูกาล จัดขึ้นเมื่อวันที่ 4 กรกฎาคม 2559 มีวัตถุประสงค์เพื่อส่งเสริมการ
แปรรูปผลไม้ชุมชนตามฤดูกาล และเพิ่มมูลค่าจากทรัพยากรของท้องถิ่นให้เพิ่มเป็นรายได้เสริม ผู้เข้าร่วม
ทั้งหมด 31 คน แบ่งเป็นชาย 16 คน หญิง 15 คน โดยมีขั้นตอนในการอบรม ดังนี้

บรรยายให้ความรู้: รศ.ดร.ราณี สุรกาญจน์กุล วิทยากรบรรยายให้ความรู้เกี่ยวกับขั้นตอนการผลิต
ไวน์ วัตถุประสงค์ในการผลิต ความรู้เรื่องจุลินทรีย์ (ยีสต์) และฝึกปฏิบัติการเลี้ยงเชื้อจุลินทรีย์(ยีสต์) ซึ่งเป็น
ขั้นตอนสำคัญที่มีผลต่อกระบวนการหมักไวน์ โดยการใช้จุลินทรีย์ในการหมักไวน์ มีการใช้ 2 วิธี

- 1) ใช้จุลินทรีย์ธรรมชาติ ต้องผลไม้ที่สุกจัด มีรสหวาน ทำการคั้นเอาน้ำผลไม้ปล่อยทิ้งไว้ให้น้ำผลไม้
จะเกิดการหมักเองโดยจุลินทรีย์ที่ติดมากับผลไม้ ซึ่งวิทยากรใช้ลินจีในการหมัก
- 2) ใช้จุลินทรีย์บริสุทธิ์ที่คัดเลือกแล้ว เป็นเชื้อยีสต์แห้ง มีขายตามร้านทั่วไป ซึ่งการใช้ยีสต์แห้ง
ผลผลิตที่ได้จะมีคุณภาพที่สุด

ฝึกปฏิบัติการหมักไวน์: นำผลไม้มาลวกเพื่อฆ่าเชื้อ แล้วบรรจุในถังหมัก เติมน้ำตาล 5% ของวัตถุดิบ หลังจากเติมเชื้อยีสต์เรียบร้อยแล้ว นำถังหมักเก็บไว้ในที่อุณหภูมิประมาณ 20-25 องศาเซลเซียส การหมักที่อุณหภูมิต่ำจะทำให้ได้ไวน์ที่มีกลิ่น รส ดี หลังจากเติมยีสต์ไประยะหนึ่งจะเห็นฟองแก๊สเกิดขึ้น และเมื่อหมักได้ 2-3 วัน จะเห็นฟองแก๊สเกิดขึ้นมากมาย หากไม่มีฟองแก๊สเกิดขึ้นเลยแสดงว่า ไม่มีการหมัก ซึ่งอาจมีสาเหตุมาจากปริมาณเชื้อยีสต์เริ่มต้นไม่เพียงพอ น้ำผลไม้เปรี้ยวมากเกินไป เป็นต้น ซึ่งจำเป็นต้องรีบแก้ไขต่อไป

หากการหมักดำเนินไปอย่างปกติ ภายในสัปดาห์ที่ 2-3 ปริมาณแก๊สคาร์บอนไดออกไซด์ที่เกิดขึ้นจะเริ่มลดลง เซลล์ยีสต์เริ่มตกตะกอนอยู่ที่ก้นภาชนะหมัก น้ำหมักจะเริ่มใสขึ้น ระยะเวลาที่ใช้ในการหมักขึ้นกับปริมาณของน้ำหมัก ถ้าหากปริมาณมากจะใช้เวลานาน ส่วนใหญ่จะใช้เวลาประมาณ 2- 4 สัปดาห์ หรือหมักจนไวน์เริ่มใส ไม่มีฟองแก๊สเกิดขึ้น และยีสต์ตกตะกอนนอนก้นก็ทำการกรอง แล้วนำไวน์บรรจุในขวดแก้ว

ฝึกปฏิบัติการทำสบู่ออกแพ: วัตถุดิบประกอบด้วย กลีเซอริน กากกาแฟ น้ำหอม น้ำมันมะพร้าว สกัดเย็น และน้ำผึ้ง ขั้นตอนการทำ นำกลีเซอรินไปตุ๋นด้วยไฟอ่อนๆ จนละลาย เมื่อละลายหมดแล้วยกลงจากเตา นำส่วนผสม กากกาแฟ น้ำมันมะพร้าวสกัดเย็น น้ำผึ้ง และน้ำหอม เทใส่ภาชนะและคนให้เข้ากัน นำส่วนผสมที่เตรียมไว้ ผสมกับกลีเซอริน คนให้เข้ากันเทใส่พิมพ์ทิ้งไว้ให้เย็น แกะสบู่ออกจากพิมพ์ และห่อด้วยฟิล์มหัด

ผลที่ได้รับจากการดำเนินกิจกรรม:

- 1) ผู้เข้าร่วมมีความรู้และสามารถทำการหมักได้ด้วยตัวเอง แต่ต้องฝึกให้เกิดทักษะเพื่อไม่ก่อให้เกิดการปนเปื้อนในการขั้นตอนการหมัก ไม่เกิดเชื้อรา
- 2) ในการทำสบู่ออกแพ สามารถผลิตใช้เองในครอบครัวได้ และลดต้นทุนในการซื้อใช้ มีการใช้วัตถุดิบที่หาได้จากชุมชน และสบู่ที่ทำไม่มีการใช้สารเคมี ทั้งนี้ ในการทำสบู่ออกแพ การเลือกใช้น้ำหอมควรเลือกน้ำหอมที่กลิ่นคล้ายคลึงกับกลิ่นกาแฟ หรือใช้กลิ่นกาแฟ

3.1.5 ศึกษาดูงานการพัฒนาธุรกิจที่เป็นมิตรกับสิ่งแวดล้อม



กิจกรรมศึกษาดูงานการพัฒนาธุรกิจที่เป็นมิตรกับสิ่งแวดล้อม จัดขึ้นเมื่อวันที่ 21-24 พฤษภาคม 2559 เพื่อเสริมสร้างความรู้ ความเข้าใจต่อการดำเนินการพัฒนาธุรกิจการท่องเที่ยวที่เป็นมิตรกับ

สิ่งแวดล้อมในแนวทางต่างๆ ตลอดจนความร่วมมือในการพัฒนาธุรกิจที่เป็นมิตรกับสิ่งแวดล้อมและวัฒนธรรมในอนาคต โดยโครงการฯ ได้สนับสนุนให้ผู้แทนจากกลุ่มท่องเที่ยวชุมชน บ้านมณีพฤกษ์เข้าร่วมศึกษาดูงาน ร่วมกับคณะผู้ประกอบการธุรกิจท่องเที่ยวจังหวัดน่าน ประกอบด้วย ผู้ประกอบการธุรกิจที่พัก ผู้ประกอบการธุรกิจร้านอาหาร ของระลึกและของฝาก จัดโดย องค์การบริหารการพัฒนาพื้นที่พิเศษเพื่อการท่องเที่ยวอย่างยั่งยืน (องค์การมหาชน) (อพท.น่าน) ซึ่งสามารถสรุปผลการศึกษาดูงานได้ ดังนี้

จุดศึกษาดูงานที่ 1 สามพราน ริเวอร์ไซด์: การดำเนินงานด้านธุรกิจโรงแรม ที่พัก ร้านอาหาร ให้บริการจัดสัมมนา จัดเลี้ยง รวมทั้งบริการด้านสุขภาพและสปา นอกจากนี้ ยังเป็นแหล่งท่องเที่ยวทางธรรมชาติใกล้กรุงเทพฯ รวมทั้งการสัมผัสวิถีชีวิต ภูมิปัญญาไทยดั้งเดิม โดยมีกิจกรรมที่น่าสนใจ ได้แก่ **สามพรานโมเดล เพื่อความสมดุลของสังคม:** โครงการที่ส่งเสริมเกษตรกรในพื้นที่อำเภอสามพรานและพื้นที่ใกล้เคียงให้เปลี่ยนวิธีการทำเกษตรแบบเดิมๆ ที่ต้องพึ่งสารเคมีหันมาเป็นการทำเกษตรแบบอินทรีย์เพื่อเป็นช่องทางเพิ่มรายได้ให้มากยิ่งขึ้น พร้อมทั้งมีสุขภาพและชีวิตที่ดีขึ้นด้วย ซึ่งพืชผลที่ได้จากเกษตรกรจะนำมาใช้ในโรงแรมที่พักและมีการเปิดให้เกษตรกรได้ขายผลผลิตในตลาดสุขใจโดยไม่ผ่านพ่อค้าคนกลางและมีการตั้งศูนย์พัฒนาเกษตรกรเพื่อถ่ายทอดองค์ความรู้ระบบการผลิตพืชอินทรีย์แบบบูรณาการให้กับเกษตรกรในพื้นที่อำเภอสามพรานและพื้นที่ใกล้เคียง **สวนเกษตรอินทรีย์:** แหล่งปลูกพืชผักผลไม้สมุนไพรปลอดสารพิษส่งวัตถุดิบสู่โรงแรม สามารถนั่งเรือข้ามฟากไปศึกษาวิถีชีวิตเกษตรกรไทยชิมชาสมุนไพรแบบพื้นบ้านเลือกวัตถุดิบในสวนนำไปเรียนทำผลิตภัณฑ์สมุนไพรหรืออาหารได้เป็นแหล่งเรียนรู้และถ่ายทอดวิถีเกษตรอินทรีย์ที่ได้มาตรฐานโลกสู่ชุมชนต่อไป และ **ตลาดสุขใจ:** ตลาดสินค้าเกษตรปลอดสารพิษ เกิดขึ้นจากการแบ่งพื้นที่ส่วนหนึ่งของสวนสามพรานมาจัดเป็นตลาด ให้เกษตรกรนำเอาสินค้ามาขายโดยไม่ผ่านพ่อค้าคนกลาง มีจุดเด่นทั้งคุณภาพ ราคา และความปลอดภัย

จุดศึกษาดูงานที่ 2 ชุมชนคัมบังกระเจ้า: ได้ร่วมเรียนรู้ **วิสาหกิจชุมชนบางน้ำผึ้งโฮมสเตย์:** แนวการจัดการที่พักสัมผัสวัฒนธรรมชนบท เกิดจากการรวมตัวกันของชาวบ้านหมู่ 3 กับหมู่ 4 ของตำบลบางน้ำผึ้ง ก่อตั้งเป็นวิสาหกิจชุมชน มีจุดเด่นด้านการสัมผัสวิถีชีวิตชาวบ้านเน้นกิจกรรมการท่องเที่ยวที่ไม่ทำลายสิ่งแวดล้อม เปิดรับนักท่องเที่ยวเฉพาะเสาร์-อาทิตย์เท่านั้น โดยมีผู้นำทางเข้าชมสถานที่ท่องเที่ยวต่างๆ ด้วยจักรยาน หรือการพายเรือชมธรรมชาติ มีการตัดบาตรตอนเช้า สวนผลไม้ แม่น้ำลำคลอง ตลาดน้ำที่อยู่ในบรรยากาศธรรมชาติ มีอาหารในท้องถิ่นที่หลากหลาย รวมทั้งร้านค้าสินค้าชุมชนต่างๆ เช่น สบู่สมุนไพร ฐูปสมุนไพร ดอกไม้เกลิ็ดปลา การพักผ่อนนวดแผนโบราณ สินค้าที่ระลึกใช้วัสดุในท้องถิ่น เช่น ของที่ระลึกจากลูกตีนเป็ด ลูกประคบ ผลิตภัณฑ์จากกะลามะพร้าว เป็นต้น

จุดศึกษาดูงานที่ 3 ร้านเลมอนฟาร์ม: เป็นองค์กรของสมาชิกและผู้บริโภคที่ร่วมกันสร้างขึ้นมา ให้เป็นกลไกเชื่อมโยงผู้บริโภคและเกษตรกรผู้ผลิตในชนบทถึงกัน รวมถึงช่วยเหลือกันในการสร้างสุขภาพเสริมชุมชน สืบสานวัฒนธรรม ด้วยหวังจะมีส่วนเอื้อให้เกิดสุขภาพดีต่อผู้บริโภคและของสังคมมากยิ่งขึ้น

สรุปการศึกษาดูงาน: จากการเข้าร่วมศึกษาดูงาน ผู้แทนกลุ่มท่องเที่ยวชุมชนบ้านมณีพฤกษ์ได้ร่วมเรียนรู้และเปลี่ยนแนวความคิดการบริหารจัดการที่พัก โฮมสเตย์ รีสอร์ทที่เป็นมิตรกับสิ่งแวดล้อม แนวคิดการ

บริหารและจัดการร้านจำหน่ายผลิตภัณฑ์ที่เป็นมิตรกับสิ่งแวดล้อม และการเชื่อมโยง สร้างเครือข่ายความร่วมมือระหว่างชุมชน และกลุ่มท่องเที่ยว เพื่อจัดทำผลิตภัณฑ์ชุมชนที่เป็นมิตรกับสิ่งแวดล้อม อันจะเป็นแนวทางสำคัญในการบริหารจัดการท่องเที่ยวเชิงอนุรักษ์ ของชุมชนบ้านมณีพฤกษ์ต่อไป

3.1.6 ศึกษาดูงานการจัดการป่าชุมชนบ้านห้วยสะพานสามัคคี



กิจกรรมศึกษาดูงานการจัดการป่าชุมชน จัดขึ้นในระหว่างวันที่ 21-22 เมษายน 2559 มีวัตถุประสงค์เพื่อเสริมสร้างความรู้ความเข้าใจด้านการจัดการป่าชุมชน และส่งเสริมบทบาทของสตรีที่มีต่อการจัดการทรัพยากรธรรมชาติและสิ่งแวดล้อม โดยบ้านมณีพฤกษ์ได้ส่งผู้แทนร่วมศึกษาดูงานจำนวน 2 คน แบ่งเป็นชาย 1 คน และหญิง 1 คน ซึ่งสามารถสรุปผลการศึกษาดูงานที่สามารถนำไปสู่การจัดการท่องเที่ยวเชิงอนุรักษ์ได้ ดังนี้

จุดศึกษาดูงานที่ 1 ศูนย์เรียนรู้เศรษฐกิจพอเพียง บ้านหนองกระจันท์: ผู้เข้าร่วมได้เรียนรู้การจัดตั้งกลุ่มแปรรูปอาหาร เช่น การแปรรูปอาหารจากตาล พืชประจำท้องถิ่น ได้แก่ ขนมหอมม่วง ทองพับ เนื้อตาล (สมุนไพร/ผลไม้) และผลิตภัณฑ์จากป่าชุมชน ได้แก่ กลุ่มต่อไม้ประดิษฐ์ กลุ่มประดิษฐ์ดอกไม้จากดินไทยและวัสดุจากธรรมชาติเป็นกลุ่มอาชีพในชุมชน ซึ่งนำไปเป็นแนวทางในการจัดการแปรรูปผลิตภัณฑ์ชุมชน จำหน่ายเป็นของที่ระลึกประจำศูนย์ท่องเที่ยวชุมชน

จุดศึกษาดูงานที่ 2 ป่าชุมชนบ้านห้วยสะพานสามัคคี: ผู้เข้าร่วมได้แลกเปลี่ยนเรียนรู้ แนวคิดและกระบวนการจัดการป่าชุมชน (บ้านห้วยสะพานสามัคคี) เพื่อนำไปเป็นแนวทางในการดูแลทรัพยากรป่าของชุมชน อันเป็นต้นทุนทางธรรมชาติในการจัดการท่องเที่ยวอย่างยั่งยืน

สรุปผลการศึกษาดูงาน: จากการศึกษาดูงานการจัดการป่าชุมชนบ้านห้วยสะพานสามัคคี ทั้งศูนย์เรียนรู้เศรษฐกิจพอเพียง บ้านหนองกระจันท์ และป่าชุมชนบ้านห้วยสะพานสามัคคี ผู้เข้าร่วมจากกลุ่มท่องเที่ยวบ้านมณีพฤกษ์ ได้เรียนรู้แนวคิดและรูปแบบการบริหารจัดการกลุ่มแปรรูปผลิตภัณฑ์ชุมชน และการบริหารจัดการป่าชุมชน โดยการเชื่อมโยงหลักเศรษฐกิจพอเพียง “ป่า คน ชุมชน” อยู่ร่วมกันอย่างยั่งยืน ซึ่งสามารถนำไปปรับใช้ในกระบวนการจัดการกลุ่มท่องเที่ยวชุมชนได้ในลำดับต่อไป

3.2 การพัฒนากิจกรรมการท่องเที่ยว

การพัฒนากิจกรรมการท่องเที่ยว เป็นการพัฒนากิจกรรมที่เหมาะสมและเป็นไปตามความต้องการของชุมชน ไปพร้อมๆ กับกระบวนการเสริมสร้างการเรียนรู้และพัฒนาศักยภาพองค์กรความรู้ด้านต่างๆ โดยเน้นให้ผู้หญิงเข้ามามีบทบาทและสิทธิในการจัดการท่องเที่ยวโดยชุมชนมากขึ้น

3.2.1 พัฒนาผลิตภัณฑ์ “สบู่กาแพ”



อบรมพัฒนาผลิตภัณฑ์ “สบู่กาแพ” จัดขึ้นเมื่อวันที่ 21 พฤศจิกายน 2559 มีวัตถุประสงค์เพื่อพัฒนาการแปรรูปผลิตภัณฑ์ชุมชน และเพิ่มมูลค่าจากทรัพยากรของท้องถิ่นให้เพิ่มเป็นรายได้เสริม ผู้เข้าร่วมทั้งหมด 13 คน เป็นชาย 5 คน หญิง 8 คน โดยสรุปรายละเอียดการอบรมได้ดังนี้

- 1) **ขั้นตอนการทำสบู่** ใช้วิธีทำเช่นเดียวกับการอบรมในครั้งแรก แต่เปลี่ยนวัตถุดิบบางชนิด ได้แก่ เปลี่ยนจากกลีเซอรินซุน และกลีเซอรินใส เพิ่มน้ำหอมที่มีกลิ่นคล้ายคลึงกับกาแพ ตลอดจนเปลี่ยนพิมพ์สบู่ใหม่ ให้มีขนาดใหญ่ขึ้น
- 2) **ขั้นสรุป** สมาชิกที่เข้าร่วมอบรมแปรรูปสบู่กาแพมีความตั้งใจ มีความสนใจและตื่นตัวที่จะตั้งกลุ่มเพื่อทำ สบู่กาแพในครั้งต่อไป และสบู่กาแพสามารถเป็นผลิตภัณฑ์เชิงธุรกิจได้ รวมทั้งผลิตภัณฑ์ที่ได้จากการอบรมแปรรูปสบู่กาแพในครั้งที่ 2 นี้ ได้ผลิตภัณฑ์ที่มีสีสันสวยงาม และขนาดกำลังเหมาะสมที่จะนำไปใช้ในครัวเรือน



3.2.2 จัดทำข้อมูลการท่องเที่ยวเพื่อเผยแพร่ประชาสัมพันธ์

การจัดทำข้อมูลการท่องเที่ยวเพื่อเผยแพร่ประชาสัมพันธ์ มีวัตถุประสงค์เพื่อร่วมกันคัดกรองประเด็นการท่องเที่ยวที่มีศักยภาพและเหมาะสม และนำมาจัดทำข้อมูลเผยแพร่และประชาสัมพันธ์การท่องเที่ยวของชุมชน ดำเนินการอย่างมีส่วนร่วมร่วมกับแกนนำกลุ่มท่องเที่ยวในช่วงเดือนสิงหาคม-กันยายน 2559 โดยการนำเอาผังแผนที่ของวิถีวิตนธรรมชุมชนมาร่วมกันพิจารณาและเดินสำรวจ สัมภาษณ์ข้อมูล

เรียบเรียงข้อมูล และส่งตรวจทานความถูกต้อง และนำมาพัฒนาเป็นเอกสารแผ่นพับเพื่อเผยแพร่ ประชาสัมพันธ์ ผู้เข้าร่วมในการเดินสำรวจทั้งหมด จำนวน 7 คน แบ่งเป็นชาย 4 คน หญิง 3 คน

ผลที่ได้รับจากการดำเนินกิจกรรม: ได้เอกสารเผยแพร่ประชาสัมพันธ์การท่องเที่ยวโดยกลุ่มท่องเที่ยวชุมชนบ้านมณีพฤกษ์ ขนาด 3 พับครึ่งกระดาษ A3 หน้า-หลัง โดยมีเนื้อหาสาระสำคัญ ประกอบด้วย แผนที่แสดงจุดสำคัญของแหล่งท่องเที่ยววิถีวัฒนธรรมชนเผ่า พร้อมข้อมูลรายละเอียดที่สำคัญ แผนที่แสดงจุดสำคัญของแหล่งท่องเที่ยวธรรมชาติพื้นที่สูง พร้อมข้อมูลรายละเอียดที่สำคัญ โปรแกรมการท่องเที่ยวและกิจกรรมเสริม อัตราค่าบริการนำเที่ยวของกลุ่มฯ ข้อควรปฏิบัติสำหรับนักท่องเที่ยว การเดินทางไปยังบ้านมณีพฤกษ์ ข้อมูลการติดต่อกลุ่มท่องเที่ยวฯ และหน่วยงานร่วมให้การสนับสนุน โดยมีรายละเอียดดังภาพแผ่นพับด้านล่าง

3.2.3 ทบทวนแผนท่องเที่ยวโดยชุมชน

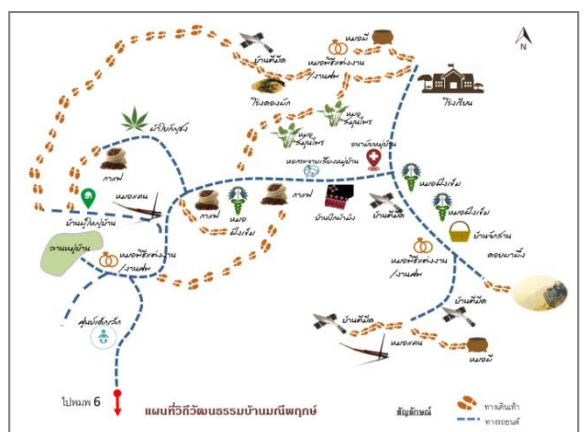

การประชุมทบทวนแผนท่องเที่ยวโดยชุมชน จัดขึ้นเมื่อวันที่ 14 พฤษภาคม 2559 เพื่อทบทวนและตรวจเช็คความพร้อมในการจัดการท่องเที่ยวโดยชุมชน ณ ศูนย์ท่องเที่ยวชุมชนบ้านมณีพฤกษ์ ซึ่งเป็นการประชุมแลกเปลี่ยนความคิดเห็นกลุ่มย่อย ระหว่างผู้แทนคณะกรรมการกลุ่มท่องเที่ยวชุมชน และเจ้าหน้าที่โครงการฯ มีผู้เข้าร่วม 6 คน เป็นชาย 5 คน หญิง 1 คน

ทั้งนี้ จากการประชุม ได้มีการวางแผนการท่องเที่ยวชุมชน และร่วมกันพิจารณาและทบทวนแผนท่องเที่ยว เพื่อนำไปสู่การจัดการท่องเที่ยวอย่างเป็นรูปธรรม โดยรายละเอียดของแผนตามหัวข้อ 3.2 นอกจากนี้ ยังได้ดำเนินการทบทวนผังวิถีวัฒนธรรมชุมชนบ้านมณีพฤกษ์ เพื่อตรวจสอบความถูกต้อง และสำรวจความพร้อมของแต่ละจุดร่วมกันเพื่อนำไปสู่การจัดทำโปรแกรมการท่องเที่ยววิถีวัฒนธรรมชุมชนในลำดับต่อไป

3.2.4 นำร่องท่องเที่ยวและอบรมเชิงปฏิบัติการ “การจัดการท่องเที่ยวโดยชุมชน”



กิจกรรมนำร่องท่องเที่ยวและอบรมเชิงปฏิบัติการ “การจัดการท่องเที่ยวโดยชุมชน” จัดขึ้นในวันที่ 25-26 กุมภาพันธ์ 2559 มี วัตถุประสงค์สำคัญ เพื่อเป็นการพัฒนาศักยภาพแกนนำท่องเที่ยวให้มีความรู้ความเข้าใจในการวิเคราะห์ศักยภาพการบริหารจัดการในการให้บริการท่องเที่ยวโดยชุมชนอย่างมีส่วนร่วม รวมทั้งส่งเสริมและสนับสนุนการจัดกิจกรรมและการบริการท่องเที่ยวที่เหมาะสมและยั่งยืนในอนาคต ผู้เข้าร่วมกิจกรรมในครั้งนี้ ประกอบด้วยแกนนำท่องเที่ยวชุมชนบ้านมณีพฤกษ์ และผู้แทนหน่วยงานที่เกี่ยวข้อง รวมผู้เข้าร่วม 39 คน หญิง 21 คนชาย 18 คน โดยสรุปการดำเนินกิจกรรม ดังนี้

- **กิจกรรมนำร่องท่องเที่ยว โดยกลุ่มท่องเที่ยวชุมชนบ้านมณีพฤกษ์** กิจกรรมนำร่องท่องเที่ยว โดยกลุ่มท่องเที่ยวชุมชนบ้านมณีพฤกษ์ ได้แบ่งกลุ่มผู้เข้าร่วมกิจกรรมไปยังสถานที่ท่องเที่ยวจุดต่างๆ ที่ทางกลุ่มได้นำเสนอการบริการท่องเที่ยว ดังนี้
 - 1) **ถ้ำผาผึ้ง** เป็นถ้ำที่อยู่ระหว่างทางไปหมู่บ้านมณีพฤกษ์ 1 ใช้การเดินทางด้วยรถยนต์และต่อด้วยการเดินเท้าต่อไปยังถ้ำผาผึ้ง ช่วงต้นของถ้ำจะมีความกว้างเหมือนเป็นห้องโถงขนาดใหญ่ มีหินย้อยที่สวยงาม หากเดินเข้าไปถึงจุดปลายถ้ำต้องเดินต่อไปอีกเป็นระยะทางเกือบ 400 เมตร ซึ่งที่ถ้ำผาผึ้งนี้ผู้เข้าร่วมกิจกรรมได้ใช้ระยะเวลาในการเยี่ยมชมและแลกเปลี่ยนข้อมูลกับกลุ่มฯ เป็นระยะเวลาประมาณ 1 ชั่วโมง

- 2) **สวนกาแฟ** ออกจากถ้ำผาผึ้งมายังสวนกาแฟสวนกาแฟของนายวิชัย กำเนิดมงคล รองนายกเทศมนตรีตำบลอบและประธานกลุ่มท่องเที่ยวโดยชุมชนบ้านมณีพฤกษ์ จุดนี้เจ้าของสวนได้ให้ความรู้และแนะนำต้นกาแฟพันธุ์ต่างๆ ที่ปลูกอยู่ในสวน ซึ่งส่วนใหญ่เป็นกาแฟพันธุ์อราบิก้า เยี่ยมชมจุดตากเมล็ดกาแฟโดยใช้เวลาพูดคุยแลกเปลี่ยนความคิดเห็นประมาณ 2 ชั่วโมง
 - 3) **สวนสตรอเบอร์รี่** เป็นการเข้าชมสวนสตรอเบอร์รี่ของนายชัย กำเนิดมงคล สมาชิกกลุ่มฯ ซึ่งเป็นผู้ริเริ่มปลูกสตรอเบอร์รี่เป็นคนแรกของชุมชนบ้านมณีพฤกษ์ บนเนื้อที่ 2 งาน ใกล้กับบ้านที่พักอาศัยของครอบครัว ซึ่งสวนสตรอเบอร์รี่ปลอดสารพิษ และเปิดให้นักท่องเที่ยวได้เข้ามาชมและสามารถเก็บผลสตรอเบอร์รี่ทานได้เองในการเข้าเยี่ยมชมและชิมลูกสตรอเบอร์รี่ครั้งละ 50 บาท และจำหน่ายในราคา กิโลกรัมละ 250 บาท พร้อมกับเข้าเยี่ยมชมที่พักโฮมสเตย์ของนายชัย ได้สร้างไว้รองรับนักท่องเที่ยวจำนวน 4 ห้อง และแลกเปลี่ยนข้อมูลเพื่อนำไปปรับปรุงและพัฒนาให้ได้มาตรฐานต่อไป
 - 4) **ดอกชมพูภูคา** บริเวณจุดชมดอกชมพูภูคาของชุมชนบ้านมณีพฤกษ์นั้น ตั้งอยู่ในบริเวณชุมชนบ้านมณีพฤกษ์ 2 เป็นแปลงปลูกเผือกและชิงของชาวบ้าน มีลักษณะเป็นเนินเขา ซึ่งจากจุดที่รถนำเที่ยวเข้าไปถึงได้ต้องใช้เวลาเดินเท้าขึ้นไปบนเขาอีกประมาณ 10 นาที ซึ่งเป็นบริเวณที่มีต้นไม้ปกคลุมหนาแน่น มีต้นชมพูภูคาขึ้นอยู่หลายต้น แต่มีเพียงต้นเดียวที่มีขนาดใหญ่ มีความสมบูรณ์ของดอกชมพูภูคาและกำลังแบ่งบานให้นักท่องเที่ยวได้ชื่นชมความงดงาม
 - 5) **ดอยผาผึ้ง** ตั้งอยู่บริเวณหมู่บ้านมณีพฤกษ์ 3 เป็นภูเขาหินปูนสูงจากระดับน้ำทะเล 1,600 เมตรบริเวณทางขึ้นเป็นดินลูกรังมีความคดเคี้ยวและลาดชัน ผู้ที่จะเดินทางขึ้นไปจะต้องอาศัยความชำนาญและระมัดระวังในการขับขี่รถเป็นอย่างมาก รถยนต์สามารถเข้าไปถึงบริเวณจุดทางขึ้นและต้องเดินเท้าโดยลัดเลาะไปตามไหล่เขาขึ้นไปอีกประมาณ 20 นาที ซึ่งบนดอยผาผึ้งมีสภาพเป็นทุ่งหญ้าคา สามารถชมบรรยากาศพระอาทิตย์ขึ้นและตกได้อย่างสวยงาม
- **การอบรมเชิงปฏิบัติการ “การท่องเที่ยวโดยชุมชน”** วิทยากรผู้ร่วมให้การอบรมในครั้งนี้ ได้ให้ประเด็นหลักในการอบรมแก่ผู้เข้าร่วม ได้แก่ 1) กระบวนการเตรียมความพร้อมชุมชน 2) การจัดโปรแกรมที่เหมาะสมกับกลุ่มนักท่องเที่ยวที่หลากหลาย 3) การคิดราคากิจกรรมท่องเที่ยว และ 4) การจัดตั้งกองทุนจากการท่องเที่ยว

ผลจากการอบรมได้นำข้อมูล ข้อคิดเห็นและข้อเสนอแนะ ที่ได้รับจากกิจกรรมในครั้งนี้ มาเป็นแนวทางในการปรับปรุงและพัฒนาการบริหารจัดการท่องเที่ยวของชุมชนให้มีความพร้อมในด้านต่างๆ เพื่อรองรับนักท่องเที่ยวที่จะเข้ามาเยี่ยมชมชุมชนบ้านมณีพฤกษ์ พร้อมบริหารจัดการท่องเที่ยวของชุมชนให้บรรลุตามเป้าหมายที่ว่า ชุมชนบ้านมณีพฤกษ์จัดการท่องเที่ยวโดยชุมชนเพื่อ “การอนุรักษ์ทรัพยากรในชุมชนและรักษาป่าให้ลูกหลานได้มีต้นทุน

ชุมชนที่มีคุณค่าและยั่งยืนต่อไป” โดยมีประเด็นสำคัญที่ควรคำนึงสำหรับการบริหารจัดการท่องเที่ยวโดยชุมชน ได้แก่

- 1) การพัฒนาการให้บริการการท่องเที่ยวด้านที่พัก มัคคุเทศก์ รถนำเที่ยว และการจัดทำเส้นทางท่องเที่ยว
- 2) การออกแบบโปรแกรมท่องเที่ยวที่เหมาะสม เพื่อสร้างความประทับใจและได้เรียนรู้วิถีชีวิตความเป็นชุมชน
- 3) การเผยแพร่ประชาสัมพันธ์เพื่อให้การท่องเที่ยวชุมชนให้เข้าใจต่อการจัดการท่องเที่ยวและให้นักท่องเที่ยวรู้จักชุมชนมากยิ่งขึ้น

- **จัดทำแผนท่องเที่ยวชุมชนบ้านมณีพฤกษ์** การจัดทำแผนการจัดการกลุ่มท่องเที่ยวโดยชุมชนบ้านมณีพฤกษ์ มีวัตถุประสงค์เพื่อร่วมกันจัดทำแผนการจัดการท่องเที่ยวโดยชุมชน และทบทวนการบริหารจัดการท่องเที่ยวของชุมชนที่ผ่านมา ร่วมแกนนำท่องเที่ยวบ้านมณีพฤกษ์ และเจ้าหน้าที่โครงการ คาดหวังได้ขับเคลื่อนการท่องเที่ยวที่ไปสู่การปฏิบัติที่เป็นรูปธรรม โดยสรุปรายละเอียดดังนี้

- 1) การทบทวนการจัดการท่องเที่ยวชุมชน แกนนำกลุ่มได้ร่วมกันระดมความคิดเห็นถึงทรัพยากรท่องเที่ยวของชุมชนในรอบ 12 เดือน พบว่ามีศักยภาพในการให้บริการท่องเที่ยวได้ครอบคลุมตลอดปีและมีความหลากหลายหลายความสวยงามในทุกฤดูกาล และสามารถศักยภาพการท่องเที่ยวในรอบปีสรุปได้ดังนี้

ทรัพยากรการท่องเที่ยว	ม.ค.	ก.พ.	มี.ค.	เม.ย.	พ.ค.	มิ.ย.	ก.ค.	ส.ค.	ก.ย.	ต.ค.	พ.ย.	ธ.ค.
ทางธรรมชาติ												
1) ดอกชมพูภูคา		↔										
2) ดอยผาม้าง	↔					↔	↔	↔	↔	↔	↔	↔
3) ถ้ำผาม้าง	↔										↔	↔
4) กะหล่ำปลี/10คน						↔	↔	↔	↔	↔	↔	↔
5) ป่าดงเข่ง (เดินป่า)	↔	↔	↔	↔	↔							
6) สตรอเบอรี่	↔	↔	↔						↔	↔	↔	↔
7) น้ำตกน้ำเป็น	↔	↔	↔	↔	↔						↔	↔
8) นางพญาเสือโคร่ง	↔	↔	↔									
9) ลูกพลับ									↔	↔	↔	↔
10) ดอกท้อ			↔									
11) ไหน									↔	↔	↔	↔
12) เสี้ยวข้าว			↔									
13) ไหน									↔	↔	↔	↔
14) กาแฟ	↔ ชม-เก็บกาแฟ					↔ ชมดอก	↔ ชมสวน					
ทางวิถีชีวิตและวัฒนธรรม												
1) ปีใหม่ม้ง	↔											↔
2) พิธีป่าดงเข่ง		↔	↔									
3) พิธีกินสโหลด/ตีพิ								↔				

ทรัพยากรการท่องเที่ยว	ม.ค.	ก.พ.	มี.ค.	เม.ย.	พ.ค.	มิ.ย.	ก.ค.	ส.ค.	ก.ย.	ต.ค.	พ.ย.	ธ.ค.
4) พิธีเลี้ยงผีประจำปี และพิธีรดน้ำดำหัว				↔								
5) พิธีซู้ (สะเดาะเคราะห์)							↔					
6) เทศกาลกินกาแพดตอย	↔											↔

2) การบริหารจัดการท่องเที่ยว การท่องเที่ยวบ้านมณีพฤษ์เป็นที่รู้จักมากขึ้น แต่ยังคงมีความจำเป็นในการพัฒนาที่เกี่ยวข้องให้มากขึ้นในหลายประการ และได้มีการรวมกลุ่มเพื่อทำการท่องเที่ยวโดยชุมชนขึ้น และเพื่อให้กลุ่มมีความเข้มแข็ง มีระเบียบวินัยในการทำงาน การตลาด การบริการ และการอนุรักษ์ทรัพยากรธรรมชาติรวมถึงประเพณีวัฒนธรรม อย่างยั่งยืน เมื่อเดือนมิถุนายน 2558 โดยตั้งชื่อว่า **กลุ่มการท่องเที่ยวโดยชุมชนบ้านมณีพฤษ์** มีสถานที่ทำการอยู่ที่ศูนย์บริการนักท่องเที่ยวบ้านมณีพฤษ์ หมู่ที่ 11 ตำบลงอบ อำเภอกันทรวิชัย จังหวัดน่านโดยมีวัตถุประสงค์ในการจัดตั้งกลุ่มที่สำคัญ เพื่อส่งเสริมให้เกิดการพัฒนาชุมชนและอนุรักษ์ทรัพยากรธรรมชาติและวิถีวัฒนธรรมในชุมชนและส่งเสริมและสนับสนุนให้ชุมชนมีส่วนร่วมในการพัฒนาการท่องเที่ยวและมีรายได้เสริมจากการท่องเที่ยว

การระดมทุนดำเนินการในช่วงแรก ดำเนินการจัดเก็บค่าธรรมเนียมแรกเข้าจากสมาชิกคนละ 100 บาท และรายได้จากผลกำไรที่เกิดจากกิจกรรมการท่องเที่ยวและการจำหน่ายผลิตภัณฑ์ของกลุ่ม ได้จากการสนับสนุนหรืออุดหนุนจากหน่วยงานภายนอกทั้งภาครัฐและและได้จากการหาแหล่งเงินทุนโดยวิธีต่างๆ ตามที่คณะกรรมการและชุมชนเห็นสมควร และผู้สนับสนุนต้องยอมรับแนวทางการบริหารจัดการของกลุ่มท่องเที่ยวและชุมชน

การเข้าร่วมเป็นสมาชิกกลุ่มจะต้องมีคุณสมบัติเป็นบุคคลที่มีภูมิลำเนาอยู่ในพื้นที่หรือคณะกรรมการพิจารณาเห็นชอบ ยื่นขอสมัครเป็นสมาชิกและเสียค่าธรรมเนียมแรกเข้า 100 บาทต่อคนต่อปี โดยค่าเข้าสมาชิก ปี 2558 : 100 บาท (ปีแรก) เข้าปี 2559 เสียค่าธรรมเนียม 200 บาท ปี 2560 เสียค่าธรรมเนียม 300 บาท และจะกำหนดให้เหมาะสมในครั้งต่อไปตามมติของกลุ่ม สมาชิกจะต้องเป็นผู้เห็นชอบในหลักการหรือวัตถุประสงค์ของกลุ่มฯ สมาชิกจะต้องมีความประพฤติดีและซื่อสัตย์สุจริต เป็นผู้ที่มีใจรักในการทำการท่องเที่ยว พร้อมปฏิบัติตามกฎระเบียบของกลุ่มและการสืบสมาชิกสภาพ ตาย ลาออกหรือคณะกรรมการมีมติให้ออก ย้ายครอบครัวไปอยู่พื้นที่อื่น เป็นบุคคลวิกลจริต

การจัดสรรรายได้ที่เกิดขึ้นจากการบริการให้การท่องเที่ยว ได้กำหนดไว้

- ▶ จัดสรรให้สมาชิกกลุ่ม 90 %
- ▶ กองทุนอนุรักษ์สิ่งแวดล้อม 3 %
- ▶ การบริการจัดการกลุ่ม 7 %

การจัดตั้งโครงสร้างการทำงาน เพื่อให้เกิดการขับเคลื่อนการทำงานที่เป็นรูปธรรมมากยิ่งขึ้น มีการคัดเลือกแกนนำอาสาเข้ามาทำหน้าที่และแบ่งบทบาทการทำงานในส่วนต่างๆ ที่เกี่ยวข้อง และมีวาระการทำงาน 3 ปี ดังรายชื่อ

คุณวิชัย	กำเนตมงคล	ประธาน
คุณสายันต์	คงพิริยะนันท์	รองประธาน
คุณชนฤทธิ์	กำเนตมงคล	รองประธาน
คุณประพันธ์	กานนท์ธนกุล	เลขา
คุณอาภรณ์	คงพิริยะนันท์	กรรมการ
คุณทวนทอง	หอมดอก	กรรมการ
คุณวิลาสินี	กำเนตมงคล	กรรมการ
คุณมานะ	กำเนตมงคล	กรรมการ
คุณศรี	คงพิริยะนันท์	ประสานงาน
คุณสุวัฒน์ จิรนนท์ธนกุล/ คุณชัย	กำเนตมงคล	เหรียญก
ผญ.ปรีชา, หน.พินิจ, นายก ทต., คุณฉั่วตง, คุณยั้งต์ กรรมการที่ปรึกษา		

ทั้งนี้จากโครงสร้างการทำงานข้างต้น ได้กำหนดหน้าที่ย่อยเพื่อความชัดเจนในการปฏิบัติงานมากขึ้น โดยคุณวิชัย จะทำหน้าที่รับงานนักท่องเที่ยวที่มาท่องเที่ยวในชุมชนเป็นหลัก คุณชัยรับผิดชอบเรื่องการจัดทำบัญชีรายรับ-รายจ่าย คุณศรีและคุณวิชัยร่วมกันประสานงานและเรื่องที่พัก ส่วนเรื่องอาหาร เจ้าของบ้านจะทำรับผิดชอบไปตามที่ตกลงกันได้ จากการให้บริการท่องเที่ยวของกลุ่มที่ผ่านมา ได้กำหนดอัตราการให้บริการท่องเที่ยวบ้านมณีพฤกษ์ไว้และได้นำเอามาจัดเก็บจากนักท่องเที่ยวไว้บ้างแล้ว ดังตาราง

การบริการ	อัตราค่าบริการ	หมายเหตุ
โฮมสเตย์ชุมชน -นายชัย 5 หลัง (14 คน) -รองกล้วย 2 หลัง (8 คน)	450 บาท/หลัง/คืน	อาหารเย็น+ที่พัก+ อาหารเช้า
ที่พักชุมชน	400 บาท/2 คน/หลัง	มีจำนวน 3 หลัง
ไกด์นำเที่ยว	200 บาท/คน	กรณีเดินเท้าช่วงหน้าฝน
การแสดงของชุมชน	1,000 บาท/ตการแสดง	
ใช้รถเดินทางขึ้น-ลง ดอยผาผึ้ง	700 บาท/10 คน	รถยนต์
	300 บาท	รถมอเตอร์ไซด์
กางเต็นท์	200 บาท/2 คน/หลัง	
นำเต็นท์มาเอง	50 บาท	
อาหารหลัก	70 บาท/มื้อ	
อาหารว่าง	30 บาท/มื้อ	
กาแฟสด	50 บาท	
ค่าบริการเสริม เครื่องนอน	100 บาท/คน	
ค่าบริการเหมาจ่าย ดอยผาผึ้ง ถ้ำผาผึ้ง	1,000 บาท	รถยนต์
	300 บาท	รถมอเตอร์ไซด์

การบริการ	อัตราค่าบริการ	หมายเหตุ
ค่าบริการเหมาจ่าย ชมดอกชมพูภูคา	600 บาท	รถยนต์
	200 บาท	รถมอเตอร์ไซด์
ค่าบริการเหมาจ่าย น้ำตกน้ำเป็น	700 บาท	รถยนต์
	300 บาท	รถมอเตอร์ไซด์
ค่าบริการเหมาจ่าย ป่าดงซ่ง ภูเขาหัวล้าน	1,700 บาท	รถยนต์
	300 บาท	รถมอเตอร์ไซด์
ค่าเข้าชมพีชเมืองหนาว (สตรอเบอร์รี่ กาแฟ)	50 บาท/คน	กรณีชมหรือชิม
	100-150 บาท/คน	กรณีกินอิม
ค่าศึกษาวิถีชีวิตชุมชน (ติ่มมิด, ปักผา, จักรสาน (เปื้อะ), คั่วกาแฟ, เป่าแคน, หน้าไม้)	50 บาท/คน	กรณีนักท่องเที่ยวตั้งแต่ 1-3 คน
	200-500 บาท/จุด	กรณีมากกว่า 3 คน
การติดต่อ	รองกล้วย 080-8528524, 090-3283238 พมพ.6 054-730163 คุณศรี 082-2498560 ไลน์กลุ่ม..รักชมณีพฤกษ์/FB/วิทุยสื่อสาร	

หมายเหตุ: อัตราปรับเปลี่ยนให้เหมาะสมตามมติของกลุ่ม

3.3 การพัฒนาความร่วมมือกับภาคี

กิจกรรมการพัฒนาความร่วมมือกับภาคี โครงการฯ ได้มีการดำเนินงานพร้อมๆ กับการพัฒนา กิจกรรมโครงการฯ ด้วยเห็นถึงความสำคัญของการสร้างความร่วมมือและการมีส่วนร่วมกับภาคีต่างๆ เป็นหัวใจที่สำคัญในการดำเนินโครงการฯ ให้เกิดความยั่งยืนในอนาคต

3.3.1 ประชาสัมพันธ์การท่องเที่ยวร่วมกับผู้ว่าราชการจังหวัดน่าน



การลงพื้นที่ของผู้ว่าราชการจังหวัดน่านครั้งนี้ เป็นการลงพื้นที่เพื่อโปรโมทการท่องเที่ยวและงาน กาแฟน่าน ครั้งที่ 1 เมื่อวันที่ 31 สิงหาคม 2559 นายสุวัฒน์ พรหมสุวรรณ ผู้ว่าราชการจังหวัดน่าน ได้ลง พื้นที่บ้านมณีพฤกษ์ ตำบลงอบ อำเภอรุ่งช้าง เพื่อการส่งเสริมนโยบายการท่องเที่ยวของจังหวัดน่านและ

การสนับสนุนการปลูกกาแฟเป็นพืชเศรษฐกิจทดแทนการปลูกพืชเชิงเดี่ยว โดยมีนายอำเภอทุ่งช้าง เทศบาลตำบลงอบ กลุ่มท่องเที่ยวชุมชนบ้านมณีพฤกษ์ และโครงการภูมริฯ ให้การต้อนรับและร่วมนำเที่ยว

ผลที่ได้รับจากการดำเนินกิจกรรม:

- (1) เผยแพร่และประชาสัมพันธ์การท่องเที่ยวโดยชุมชนบ้านมณีพฤกษ์ ให้เป็นที่รู้จักมากขึ้น
- (2) แลกเปลี่ยนแนวทางและรูปแบบการท่องเที่ยวโดยชุมชนบ้านมณีพฤกษ์ ให้กับผู้ว่าราชการจังหวัดน่าน และผู้เกี่ยวข้องได้รับทราบถึงการดำเนินงานของกลุ่มท่องเที่ยวชุมชน และโครงการภูมริฯ

3.4 สรุปการดำเนินงานการท่องเที่ยวเชิงอนุรักษ์

ผลการดำเนินกิจกรรมด้านการท่องเที่ยวเชิงอนุรักษ์ แบ่งเป็นกิจกรรมด้านการพัฒนาผลิตภัณฑ์และชุมชน ได้แก่ การอบรมอาสาสมัครผู้นำเที่ยว การอบรมแปรรูปผลไม้ตามฤดูกาล ค่ายผู้นำสตรี “พลังสตรี...พลังรักษ์สิ่งแวดล้อม” ที่ช่วยเสริมสร้างบทบาทและพัฒนาศักยภาพสตรีให้เข้ามามีส่วนร่วมในการจัดการท่องเที่ยวเชิงอนุรักษ์มากขึ้น สำหรับการพัฒนากิจกรรมและบทบาทผู้หญิงในการจัดการท่องเที่ยวโดยชุมชน ได้แก่ การพัฒนาผลิตภัณฑ์ สบู่กาแฟ การจัดทำข้อมูลการท่องเที่ยวเพื่อเผยแพร่ประชาสัมพันธ์ การประชุมสร้างความเข้าใจการดำเนินงานกลุ่มท่องเที่ยวโดยชุมชนบ้านมณีพฤกษ์ และการพัฒนาความร่วมมือกับภาคีที่เกี่ยวข้อง ได้แก่ ร่วมโปรโมทการท่องเที่ยวกับผู้ว่าราชการจังหวัดน่าน และงานกาแฟน่าน ครั้งที่ 1

ทั้งนี้ การดำเนินงานที่ผ่านมาสามารถดำเนินงานได้บรรลุตามวัตถุประสงค์ กลุ่มและกลไกชุมชน โดยเฉพาะสตรีเข้ามามีส่วนร่วมและได้รับการพัฒนาศักยภาพอย่างต่อเนื่อง นอกจากนี้ กลุ่มท่องเที่ยวโดยชุมชนบ้านมณีพฤกษ์ และโครงการฯ ยังมีโอกาสร่วมประชาสัมพันธ์การท่องเที่ยวกับผู้ว่าราชการจังหวัดเพื่อโปรโมทการท่องเที่ยวจังหวัดน่านในฤดูกาลท่องเที่ยวที่จะมาถึงนี้ โดยสามารถสรุปผลการดำเนินในภาพรวมได้ดังนี้

- สบู่กาแฟได้รับการพัฒนา ให้มีขนาด และกลิ่นที่น่าใช้และเหมาะสมกับครัวเรือน พร้อมทั้งข้อมูล ขั้นตอนและวิธีการผลิตสบู่กาแฟที่พัฒนาให้เหมาะสมกับวัตถุดิบและสภาพภูมิอากาศและบริบทชุมชน
- อาสาสมัครผู้นำเที่ยวชุมชน ที่ผ่านการอบรมจากวิทยากรผู้เชี่ยวชาญ จำนวน 24 คน
- ข้อมูลและขั้นตอนการหมักไวน์ผลไม้ และสบู่กาแฟ เพื่อนำมาปรับปรุงและพัฒนาผลิตภัณฑ์ชุมชนต่อไป
- ข้อมูล แผ่นพับประชาสัมพันธ์การท่องเที่ยวบ้านมณีพฤกษ์ ตลอดจนโปรแกรม และแผนที่การท่องเที่ยวในชุมชน

- การศึกษาดูงานทำให้เห็นการเชื่อมโยงการอนุรักษ์กับการท่องเที่ยว รวมถึงการเชื่อมโยงที่ปัก - ของที่ระลึก - เรื่องราวชุมชน - วิถีชีวิต - วัฒนธรรม - แหล่งท่องเที่ยว
- มีแผนจะพัฒนาศูนย์บริการท่องเที่ยว ผลิตภัณฑ์ของที่ระลึก ผู้นำเที่ยว ฯลฯ
- คัดเลือกกิจกรรมที่มีศักยภาพทางการท่องเที่ยว ได้แก่ ตีมีด แคนมั่ง ปักผ้ามั่ง ผ้าใยกันขง การผลิตกาแฟ อาหารท้องถิ่น ฯลฯ
- ภาศึความร่วมมือเพิ่มเติม ได้แก่ กลุ่มธุรกิจที่เป็นมิตรกับสิ่งแวดล้อม จ.น่าน วิทยาลัยชุมชนจังหวัดน่าน
- ผู้เข้าร่วมกิจกรรมรวม 174 คน คิดเป็นผู้หญิงร้อยละ 38.50

4. การจัดการขยะชุมชน

การจัดการขยะชุมชน เป็นอีกหนึ่งประเด็นการพัฒนาในพื้นที่เป้าหมายโครงการภูมิรี พลัสสตรี... พลัสรักษ์สิ่งแวดล้อม เพื่อส่งเสริมให้เกิดความร่วมมือในการจัดการขยะมูลฝอยชุมชน เพื่อนำไปสู่ “สิ่งแวดล้อมดี ชุมชนน่าอยู่” โดยมีรายละเอียดการดำเนินงาน 3 ประเด็นสำคัญ ได้แก่ (1) **การศึกษา ศักยภาพชุมชน องค์ประกอบขยะมูลฝอยและพัฒนากลไกกลุ่มและชุมชน** เป็นกระบวนการซึ่งจะนำไปสู่การพัฒนากิจกรรมและบทบาทสตรี โดยคาดหวังถึงเป้าหมายและผลลัพธ์ที่จะเกิดขึ้น ได้แก่ การเข้าใจสถานการณ์และองค์ประกอบของขยะมูลฝอยชุมชน มีกลไกและโครงสร้างคณะทำงานที่ได้รับการพัฒนา ศักยภาพให้เกิดความเข้มแข็ง (2) **การพัฒนากิจกรรมและบทบาทของเยาวชน (ผู้หญิง) ในการจัดการขยะมูลฝอยชุมชน** เป็นกิจกรรมที่ครอบคลุมตั้งแต่การลดการเกิดขยะมูลฝอย การคัดแยกขยะมูลฝอย การใช้ประโยชน์ขยะมูลฝอย จนถึงการรวบรวมขยะมูลฝอย (3) **พัฒนาความร่วมมือ** เป็นการพัฒนาความร่วมมือทั้งความร่วมมือภายในชุมชน ความร่วมมือกับผู้ประกอบการหรือภาคธุรกิจเอกชน ความร่วมมือกับหน่วยงานภาครัฐ ทรัพยากรธรรมชาติและสิ่งแวดล้อมจังหวัด โรงพยาบาลส่งเสริมสุขภาพประจำตำบล เทศบาลตำบลพระพุทธรบาทเชียงกลาง โรงเรียนในเขตพื้นที่เทศบาล

การจัดการขยะมูลฝอยชุมชนดำเนินงานในบ้านชาววา อ.เชียงกลาง จ.น่าน ด้วยประสบปัญหาพื้นที่กำจัดขยะมูลฝอย (หลุมฝังกลบขยะ) ซึ่งเป็นพื้นที่กำจัดขยะมูลฝอยของเทศบาลพระพุทธรบาทเชียงคาน ประกอบกับชุมชนตั้งอยู่ใกล้กับตัวอำเภอเชียงกลางจึงส่งผลทำให้ปริมาณขยะมูลฝอยในชุมชนเพิ่มมากขึ้น จากการบริโภคที่เน้นความสะดวกสบาย

ทั้งนี้ การดำเนินงานตลอดปี 2559 ที่ผ่านมา (มกราคม-ธันวาคม 2559) โครงการฯ ได้ดำเนินกิจกรรมด้านการพัฒนาศักยภาพสตรีและกลไกชุมชน ซึ่งดำเนินการทั้งกลุ่มเยาวชนและแกนนำชุมชน พัฒนากิจกรรมและรณรงค์การคัดแยกขยะอย่างต่อเนื่อง พร้อมทั้งพัฒนาความร่วมมือกับหน่วยงานและองค์กรในพื้นที่

- การพัฒนาศักยภาพสตรีและกลไกชุมชน

15-16 ตุลาคม 2559	- ศึกษาดูงานการบริหารจัดการ กลุ่มเยาวชนบ้านเหมืองหม้อ
6 กันยายน 2559	- ศึกษาดูงานการจัดรายการวิทยุ “คลื่นใฝ่ฝัน” และร่วมกิจกรรมพัฒนาศักยภาพนักจัดรายการวิทยุรุ่นเยาว์
26-27 สิงหาคม 2559	- ค่ายผู้นำสตรี “พลังสตรี...พลัสรักษ์สิ่งแวดล้อม”

26 เมษายน 2559	- อบรมเชิงปฏิบัติการ “การบอกเล่าเรื่องราวการจัดการขยะ และ สิ่งแวดล้อม ผ่านการสื่อสารด้วยวิทยุ/เสียงตามสาย (ดีเจน้อย)”
2-4 มีนาคม 2559	- ค่ายเยาวชนรักษ์สิ่งแวดล้อม “เรียนรู้สิ่งแวดล้อมชุมชนและ ท้องถิ่น”
● การพัฒนากิจกรรมการจัดการขยะ	
มิถุนายน-ปัจจุบัน	- เสียงตามสาย ดีเจน้อย ละอ่อนรีไซเคิล...บ้านชาววา
3 ธันวาคม 2559	- ดีเจน้อยเคลื่อนที่ ทำดีถวายพ่อหลวง รัชกาลที่ 9
9 ตุลาคม 2559	- ดีเจสัญจร
21 สิงหาคม 2559	- ประชุมสรุปบทเรียนการดำเนินงานกลุ่มละอ่อนรีไซเคิล... บ้านชาววา
18 มิถุนายน 2559	- คัดแยกองค์ประกอบขยะ
● การพัฒนาความร่วมมือกับภาคี	
12 กรกฎาคม 2559	- ประชุมแลกเปลี่ยนการดำเนินงานการจัดการขยะชุมชน ร่วมกับเทศบาลตำบลพระพุทธบาทเขียงคาน

4.1 การพัฒนาศักยภาพสตรีและกลไกชุมชน

การดำเนินกิจกรรมด้านการพัฒนาศักยภาพสตรีและกลไกชุมชน นับว่าเป็นกิจกรรมสำคัญ อันเป็น จุดเริ่มต้นของการพัฒนากิจกรรมด้านต่างๆ ในชุมชน โดยตลอดระยะเวลาที่ผ่านมาโครงการได้มุ่งเน้นใน การส่งเสริมให้ชุมชนเข้ามามีส่วนร่วมในการพัฒนา โดยเฉพาะการเสริมสร้างศักยภาพและบทบาทสตรีให้ เข้ามามีส่วนร่วมมากขึ้น รวมทั้ง พัฒนาบทบาทเยาวชนทั้งชายหญิงเข้ามามีส่วนร่วมกับแกนนำชุมชน

4.1.1 ศึกษาดูงานการบริหารจัดการ กลุ่มเยาวชนบ้านเหมืองหม้อ



ศึกษาดูงานการบริหารจัดการกลุ่มเยาวชนบ้านเหมืองหม้อ จัดขึ้นเมื่อวันที่ 15-16 ตุลาคม 2559 ณ เทศบาลตำบลเหมืองหม้อ อ.เมือง จ.แพร่ มีวัตถุประสงค์เพื่อมีวัตถุประสงค์เพื่อเป็นการพัฒนาศักยภาพ และบทบาทกลุ่มเยาวชนดีเจน้อยให้เกิดความต่อเนื่อง ผู้เข้าร่วม 16 คน เป็นชาย 3 คน หญิง 13

การศึกษาดูงาน:

- 1) ชมวีดิทัศน์สภาเด็กและการบริหารจัดการกลุ่มสภาเด็กบ้านเหมืองหม้อ และแลกเปลี่ยนเรียนรู้ใจเขาใจเรา เพื่อเป็นการกระตุ้นความพร้อมและสร้างความตื่นตัว และรับฟังนำเสนอกิจกรรมการทำงานของสภาเด็กบ้านเหมืองหม้อ
- 2) แลกเปลี่ยนเรียนรู้วัฒนธรรมของจังหวัดแพร่ และกิจกรรมสานสัมพันธ์ร่วมกัน ชมการแสดงจากกลุ่มสภาเด็กและเยาวชนเหมืองหม้อ
- 3) กิจกรรมเสียงตามสายดีเจ็ท สานิตการจัตรายการวิทยุของตัวแทนสภาเด็กเยาวชนเหมืองหม้อ ดำเนินรายการให้ความรู้เกี่ยวกับขยะ และได้มีการเชิญตัวแทนดีเจน้อยละอ่อนรีไซเคิล...บ้านชาวาวาร่วมดำเนินรายการ ในการสานิตจัตรายการร่วมกัน
- 4) กิจกรรมมัคคุเทศก์ท้องถิ่น ชื่นชมวัฒนธรรมเมืองแพร่ เป็นการบอกเล่าประวัติความเป็นมาสถานที่สำคัญต่างๆ ของเมืองแพร่ผ่านการนำเสนอมัคคุเทศก์ของสภาเด็กและเยาวชนเหมืองหม้อ เดินทางสักการะพระธาตุช่อแฮ พระธาตุของคนที่เกิดปีชาลเพื่อเป็นสิริมงคล พิพิธภัณฑ์คุ้มเจ้าหลวงเมืองแพร่ ที่ว่ากันว่าเป็นคุ้มเจ้าเมืองที่มีสถาปัตยกรรมสวยงามเก่าแก่ และสถานที่สุดท้ายพิพิธภัณฑ์บ้านวงศ์บุรี ที่ถือได้ว่าเป็นอีกหนึ่งตัวอย่างของพิพิธภัณฑ์มีชีวิต

ผลที่ได้รับจากการศึกษาดูงาน:

- 1) กลุ่มเยาวชนจากอำเภอเชียงกลาง ได้เรียนรู้และฝึกปฏิบัติ เพิ่มทักษะด้านต่างๆ เพื่อเตรียมความพร้อมในการเป็นผู้นำเยาวชน เช่น ฝึกการสื่อสารแบบดีเจ ฝึกประดิษฐ์สิ่งของจากวัสดุเหลือใช้ ฝึกการเป็นผู้นำ การทำงานเป็นทีม เป็นต้น
- 2) แนวทาง บทเรียนที่นำมาซึ่งความสำเร็จของการบริหารจัดการกลุ่มเยาวชน ได้แก่ การจัดตั้งกลุ่มเยาวชนต้องมีผู้นำที่เข้มแข็ง กล้าแสดงออก มีผู้ใหญ่หรือผู้ปกครองเป็นที่ปรึกษา และมีผู้นำชุมชนที่รับฟังความคิดเห็นของเยาวชน พร้อมส่งเสริมและพัฒนากิจกรรมของเยาวชน

4.1.2 ศึกษาดูงานการจัดรายการวิทยุ “คลื่นใสวัยทีน” และร่วมกิจกรรมพัฒนาศักยภาพนักจัดรายการวิทยุรุ่นเยาว์



ศึกษาดูงานการจัดรายการวิทยุ “คลื่นใสวัยทีน” และร่วมกิจกรรมพัฒนาศักยภาพนักจัดรายการวิทยุรุ่นเยาว์ จัดขึ้นเมื่อวันที่ 6 กันยายน 2559 มีวัตถุประสงค์เพื่อพัฒนาศักยภาพและบทบาทกลุ่มละอ่อน...ไร้ไซเคิล อย่างต่อเนื่องและเป็นรูปธรรม มีผู้เข้าร่วมทั้งหมด 5 คน เป็นชาย - คน หญิง 5 คน

ผลที่ได้รับจากการดำเนินกิจกรรม:

- 1) เรียนรู้และการสร้างสรรค์สื่อในการป้องกันและแก้ปัญหาการตั้งครรภ์ในวัยรุ่น โดยการใช้สื่อยุคใหม่ ได้แก่ การจัดรายการเสียงตามสาย รูปแบบและเทคนิคการจัดรายการวิทยุ และฝึกการเขียนสคริปต์ การถ่ายรูป และถ่ายวิดีโอ
- 2) ศึกษาและเยี่ยมชมการจัดรายการวิทยุ “คลื่นใสวัยทีน” FM 94.75 MHz. โดย นักจัดรายการวิทยุรุ่นเยาว์ DJ TEEN โดยทดลองใช้อุปกรณ์และวิธีการใช้แผงควบคุมเสียง ไมโครโฟน ภายในห้องผลิตรายการวิทยุกระจายเสียง
- 3) แนวคิดและรูปแบบการจัดรายการที่น่าสนใจและน่าฟัง เช่น ใช้เพลงคั่นรายการ บอกเล่าเรื่องราวที่ทันสมัยและน่าสนใจ ไม่ควรอ่านสคริปต์แต่ให้ใช้หลักการคุยกับเพื่อน เป็นต้น

4.1.3 ค่ายผู้นำสตรี “พลังสตรี...พลังรักษ์สิ่งแวดล้อม”



ค่ายผู้นำสตรี “พลังสตรี...พลังรักษ์สิ่งแวดล้อม” จัดขึ้นเมื่อวันที่ 26-27 สิงหาคม 2559 ณ ศูนย์ภูฟ้าพัฒนาฯ มีวัตถุประสงค์เพื่อส่งเสริมและผลักดันให้สตรีเข้ามามีบทบาทแสดงพลังของการเป็นผู้นำในด้านการจัดการทรัพยากรธรรมชาติและสิ่งแวดล้อมอย่างเหมาะสม ตลอดจนเสริมสร้างและพัฒนาศักยภาพสตรี เพิ่มความเชื่อมั่นในบทบาทและพลังของสตรีให้เป็นพลังสำคัญในการพัฒนาชุมชนและท้องถิ่นต่อไป โดยบ้านซาววา มีผู้เข้าร่วมทั้งหมด 4 คน แบ่งเป็นชาย - คน หญิง 4 คน

ผลที่ได้รับจากการดำเนินกิจกรรม:

- 1) ผู้นำสตรีบ้านซาววา ได้แลกเปลี่ยนและแบ่งปันประสบการณ์การจัดการขยะมูลฝอยชุมชน ซึ่งบ้านซาววานั้นมีปัญหาเรื่องขยะชุมชนที่คัดแยกไว้ไม่มีคนมารับซื้อ และไม่ได้รับการสนับสนุนจาก อปท. ปัจจุบันแก้ปัญหาได้โดยให้เอกชนมารับซื้อขยะในหมู่บ้าน และส่งเสริมกลุ่มเยาวชนละอ่อน...ไร้ไซเคิล มารณรงค์เสียงตามสายดีเจนน้อยทุกวันอาทิตย์ เพื่อรณรงค์ให้ชุมชนคัดแยกขยะก่อนทิ้ง สร้างการมีส่วนร่วมของคนในชุมชน โดยมีเป้าหมายในการเป็นหมู่บ้านปลอดถัง

- 2) ได้รับความรู้เกี่ยวกับการเป็นผู้นำที่ดี ซึ่งจะต้องมีคุณสมบัติ ดังนี้ มีความใฝ่รู้ กระตือรือร้นต่อการศึกษารเรียนรู้เรื่องใหม่ๆ มีความเชื่อมั่นใจตนเอง เป็นคนมีเหตุผลดี สามารถเข้ากับคนทั่วไปได้เป็นอย่างดี มีความสามารถเผชิญปัญหาเฉพาะหน้าที่จะเกิดขึ้นในขณะปฏิบัติงาน มีความสามารถคาดการณ์ โดยในการพัฒนาผู้นำเบื้องต้นเพื่อจะเป็นผู้นำที่มีประสิทธิภาพ นั้น มี 3 ประการสำคัญที่จะต้องมึในผู้นำ ได้แก่ ทักษะการสื่อสาร ทักษะการวางแผน และทักษะการจูงใจ
- 3) ได้รับความรู้เกี่ยวกับสถานการณ์สิ่งแวดล้อม และบทบาทของสตรีในการจัดการสิ่งแวดล้อม โดยพบว่า สถานการณ์สิ่งแวดล้อมในประเทศปัจจุบันพบว่าทรัพยากรธรรมชาติและสิ่งแวดล้อมเสื่อมโทรมลง โดยเฉพาะป่าไม้ที่ลดลงอย่างต่อเนื่อง ส่งผลให้เกิดปัญหาอุทกภัยแล้ง การเปลี่ยนแปลงของสภาพภูมิอากาศ นอกจากนี้ ประเทศยังเผชิญปัญหาการขยายตัวของภาคเกษตรกรรม การใช้สารเคมีทางการเกษตรเพิ่มขึ้น ทำให้เกิดความเสื่อมโทรมของคุณภาพดิน ปัจจุบัน สตรีมีบทบาทมากขึ้นและสถานการณ์เช่นนี้ทำให้บทบาทของผู้หญิงในการจัดการสิ่งแวดล้อมเปลี่ยนแปลงไป ดังนั้น เพื่อให้การจัดการและรักษาทรัพยากรธรรมชาติและสิ่งแวดล้อมประสบผลสำเร็จ ผู้หญิงจึงควรมีส่วนร่วมในการตัดสินใจอย่างเสมอภาค เป็นธรรมในทุกระดับ ทั้งในฐานะผู้บริหาร ออกแบบ วางแผน ปฏิบัติและประเมินผล
- 4) ได้เรียนรู้และฝึกปฏิบัติการวางแผนพัฒนาชุมชน โดยใช้ Mind Map เป็นเครื่องมือในการระดมความคิดเห็น ได้แสดงออก ได้ฝึกพูด ได้ฝึกปฏิบัติ ทำให้กล้าแสดงออก ช่วยผลักดันให้เป็นพลังในการดูแลรักษาสิ่งแวดล้อม รวมทั้งได้แลกเปลี่ยนความรู้ เกิดความสนิทสนม และมองเห็นปัญหาที่จะช่วยกันแก้ไขไปในทิศทางเดียวกัน และได้รู้จักเพื่อนใหม่ๆ และเกิดเครือข่ายการทำงานร่วมกันในการจัดการสิ่งแวดล้อมของชุมชน

4.1. 4 การอบรมเชิงปฏิบัติการ “การบอกเล่าเรื่องราวการจัดการขยะและ สิ่งแวดล้อม ชุมชน ผ่านการสื่อสารด้วยวิทยุ/เสียงตามสาย (ดีเจน้อย)”



การอบรมเชิงปฏิบัติการฯ ดีเจน้อย จัดขึ้นเมื่อวันที่ 26 เมษายน 2559 มีวัตถุประสงค์เพื่อเสริมสร้างและพัฒนาการเรียนรู้การสื่อสารการประชาสัมพันธ์เสียงตามสายและวิทยุชุมชนให้กับกลุ่มเยาวชน ส่งเสริมบทบาทของกลุ่มเยาวชนในการจัดการสิ่งแวดล้อมชุมชนด้วยการสื่อสารและการ

ประชาสัมพันธ์ที่เหมาะสม และเยาวชนมีความรู้ความเข้าใจและได้ฝึกปฏิบัติจริงในการสื่อสารการประชาสัมพันธ์เสียงตามสายในระดับชุมชน

ผู้เข้าร่วม 27 คน เป็นชาย 8 คน หญิง 15 คน โดยในการอบรมได้รับเกียรติจากนายอภิวรรณ สิงห์ธนะ ดีเจวิทยุชุมชนอำเภอเขียงกลาง นายวรพล น.ส.วลัยพรรณ และ ด.ช.พลพล ชาวจิว ดีเจวิทยุชุมชนอำเภอบัว ร่วมเป็นวิทยากร แลกเปลี่ยนความรู้ ทักษะ กระบวนการเป็นดีเจ และการฝึกเขียนสริปด้วยตนเอง ซึ่งสามารถสรุปผลได้ ดังนี้

- 1) เยาวชนกลุ่มละอ่อนรีไซเคิล...บ้านซาววา ได้ฝึกปฏิบัติการสื่อสารผ่านกระบวนการสื่อสารทางวิทยุ/เสียงตามสาย โดยร่วมออกอากาศจริงที่วิทยุชุมชนขุนน่าน 100 MHz
- 2) เยาวชนได้เรียนรู้การผลิตรายการวิทยุและการเขียนสคริป และเทคนิคการเป็นดีเจ (น้อย) โดยได้วางผังรายการดีเจน้อย “ละอ่อนรีไซเคิล...บ้านซาววา” ออกอากาศทุกวันอาทิตย์ เวลา 18:00-18:30 น. ณ ที่ทำการผู้ใหญ่บ้าน บ้านซาววา หมู่ที่ 1

4.1.5 ค่ายเยาวชนรักษ์สิ่งแวดล้อม “เรียนรู้สิ่งแวดล้อมชุมชนและท้องถิ่น”



ค่ายเยาวชนเรียนรู้สิ่งแวดล้อมชุมชนและท้องถิ่น เป็นกิจกรรมพัฒนาศักยภาพเยาวชน เพื่อให้เยาวชนรุ่นใหม่ได้เรียนรู้ และตระหนักถึงความสำคัญทรัพยากรป่าและทรัพยากรน้ำ สิ่งแวดล้อมชุมชนและปัญหาขยะ รวมทั้งสร้างจิตสำนึกในการอนุรักษ์ทรัพยากรและสิ่งแวดล้อมชุมชนให้เกิดความสมดุล โดยการสร้างความรู้ ความเข้าใจให้แก่เยาวชน สามารถเชื่อมโยงสู่การเรียนรู้ในระบบศึกษาและนำไปปรับใช้ในชีวิตจริง ผู้เข้าร่วม 91 คน เป็นชาย 39 คน และหญิง 52 คน

โดยกิจกรรมหลัก แบ่งออกเป็น 3 ประเด็นหลัก ได้แก่ การเรียนรู้และสำรวจป่าชุมชน การศึกษาและสำรวจความหลากหลายระบบนิเวศน้ำ “นักสืบสายน้ำ” และเรียนรู้สิ่งแวดล้อมชุมชนและการจัดการขยะมูลฝอย ซึ่งสามารถสรุปผลการดำเนินกิจกรรมดังนี้

- 1) การเรียนรู้และสำรวจป่าชุมชน จากผลการสำรวจประเมินทรัพยากรป่า ขนาด 10x10 เมตร ทั้ง 3 แปลง พบไม้ใหญ่ 14 ชนิด จำนวน 22 ต้นมีชั้นความโตอยู่ระหว่าง 31-60 ซม.มากที่สุด รองลงมาคือ น้อยกว่า 30 ซม.และ 61-90 ซม. ตามลำดับ(ตารางที่1) ส่วนไม้หนุ่ม/ลูกไม้ใน

แปลงขนาด 4x4 เมตร จำนวน 3 แปลงพบพันธุ์ไม้ จำนวน 14 ชนิด จำนวน 28 ต้น ซึ่งพบต้น
กระถินมากที่สุด รองลงมาคือต้นเป็อย และต้นมะไฟป่าตามลำดับ

2) การศึกษาและสำรวจความหลากหลายระบบนิเวศน้ำ “นักสืบสายน้ำ” แบ่งเยาวชนออกเป็น
3 กลุ่ม เพื่อทำการสำรวจสัตว์เล็กน้ำจืดและวิเคราะห์ลำธาร ซึ่งไหลจากน้ำตกตาดม่าน กลุ่มละ
1 จุด โดยสำรวจตั้งแต่ต้นลำธาร กลางลำธารและปลายลำธาร จากนั้นนำมาจำแนกเปรียบเทียบ
ชนิดและจำนวนของสัตว์เล็กน้ำจืด เพื่อคำนวณและบ่งชี้คุณภาพน้ำในแต่ละจุด จากผลการ
สำรวจลำธารทั้ง 3 จุด สรุปผลได้ดังนี้

- **กลุ่มที่ 1** สำรวจต้นลำธารพบสัตว์เล็กน้ำจืดที่อาศัยอยู่ในน้ำสะอาดมากและบ่งชี้คุณภาพ
น้ำดีมาก ได้แก่ตัวอ่อนซีปะขาวตัวแบน 26 ตัว ตัวอ่อนแมลงหนอนปลอกน้ำไม่อยู่ในปลอก
18 ตัว พบสัตว์เล็กน้ำจืดที่อาศัยอยู่ในน้ำสะอาดและบ่งชี้คุณภาพน้ำดี ได้แก่ ตัวอ่อนแมลง
ข้างกรามโต 1 ตัว ตัวอ่อนแมลงปอ 2 ตัว ตัวอ่อนแมลงปอเข็ม 1 ตัว มวนกรรเชียง 1 ตัว
หนอนดั่งน้ำ 1 ตัวจากการคำนวณได้คะแนนเฉลี่ย 9.40 คะแนน แสดงถึงคุณภาพน้ำอยู่ใน
ระดับสะอาดมาก
- **กลุ่มที่ 2** สำรวจกลางลำธาร พบสัตว์เล็กน้ำจืดที่อาศัยอยู่ในน้ำสะอาดมากและบ่งชี้คุณภาพ
น้ำดีมาก ได้แก่ ตัวอ่อนซีปะขาวตัวแบน 13 ตัว ตัวอ่อนซีปะขาวเหงือกแฉก 21 ตัว ตัวอ่อน
แมลงหนอนปลอกน้ำไม่อยู่ในปลอก 23 ตัว มวนจานปากยาว 3 ตัว และตัวอ่อนแมลงหนอน
ปลอกน้ำของใบไม้ 8 ตัว พบสัตว์เล็กน้ำจืดที่อาศัยอยู่ในน้ำสะอาดและบ่งชี้คุณภาพน้ำดี
ได้แก่ ตัวอ่อนแมลงข้างกรามโต 1 ตัว ตัวอ่อนแมลงปอ 3 ตัว และตัวอ่อนแมลงปอเข็ม 3 ตัว
จากการคำนวณได้คะแนนเฉลี่ย 9.34 คะแนน แสดงถึงคุณภาพน้ำอยู่ในระดับสะอาดมาก
- **กลุ่มที่ 3** สำรวจปลายลำธาร พบสัตว์เล็กน้ำจืดที่อาศัยอยู่ในน้ำสะอาดมากและบ่งชี้คุณภาพ
น้ำดีมาก ได้แก่ ตัวอ่อนซีปะขาวตัวแบน 4 ตัว ตัวอ่อนซีปะขาวเหงือกแฉก 6 ตัว ตัวอ่อน
ซีปะขาวเหงือกบนหลัง 1 ตัว ตัวอ่อนแมลงหนอนปลอกน้ำไม่อยู่ในปลอก 19 ตัว และแมลง
หนอนปลอกน้ำของใบไม้ 2 ตัว พบสัตว์เล็กน้ำจืดที่อาศัยอยู่ในน้ำสะอาดและบ่งชี้คุณภาพ
น้ำดี ได้แก่ ตัวอ่อนแมลงข้างกรามโต 2 ตัว กุ้งน้ำตก 2 ตัว และตัวอ่อนแมลงปอเข็ม 4 ตัว
จากการคำนวณได้คะแนนเฉลี่ย 9.30 คะแนน แสดงถึงคุณภาพน้ำอยู่ในระดับสะอาดมาก

จากการสำรวจสัตว์เล็กน้ำจืดของเยาวชนทั้ง 3 กลุ่ม เพื่อคำนวณและบ่งชี้คุณภาพน้ำใน
แต่ละจุด พบว่าลำธารที่ไหลจากน้ำตกตาดม่านมีคุณภาพน้ำอยู่ในระดับสะอาดมาก เนื่องจากพบ
สัตว์เล็กน้ำจืดจำนวนมากที่อาศัยอยู่ในน้ำสะอาดและมีออกซิเจนสูง เช่น ตัวอ่อนซีปะขาวตัวแบน
ตัวอ่อนซีปะขาวเหงือกแฉก และตัวอ่อนแมลงหนอนปลอกน้ำไม่อยู่ในปลอก เป็นต้น

3) กิจกรรมเรียนรู้สิ่งแวดล้อมชุมชนและการจัดการขยะมูลฝอย เป็นการสร้างการเรียนรู้ให้แก่
นักเรียนได้ทราบประเภทของขยะมูลฝอย สามารถแยกประเภทได้อย่างถูกต้อง พร้อมทั้งยังได้
สร้างจิตสำนึกในการกินข้าวหมดจาน ดื่มน้ำหมดแก้ว เพราะปัจจุบันปัญหาขยะเป็นปัญหาที่ทุก



คนควรให้ความสำคัญ ทุกคนมีส่วนที่ทำให้ขยะเพิ่มขึ้นและเป็นปัญหาขยะมูลฝอยในชุมชน พบว่าเป็นปัญหาด้านสิ่งแวดล้อมที่มีความสำคัญและมีแนวโน้มเพิ่มสูงขึ้น อันเนื่องมาจากการเพิ่มขึ้นของประชากร การขยายตัวทางเศรษฐกิจ การท่องเที่ยว วิธีการดำรงชีวิตและพฤติกรรมในการบริโภคอุปโภคที่เปลี่ยนแปลงไป ปริมาณขยะมูลฝอยที่เพิ่มขึ้นทุกวันทำให้เกิดขยะตกค้างเป็นจำนวนมากส่งผลให้เกิดปัญหาต่างๆตามมา อาทิเช่น ด้านสิ่งแวดล้อม เช่น การเกิดมลพิษทางอากาศจากการเผาและการฝังกลบขยะ แหล่งน้ำเน่าเสีย เกิดการปนเปื้อนในแหล่งน้ำ ส่งผลต่อสภาพความเป็นอยู่ ได้แก่ บ้านเมืองสกปรก ไม่น่ามอง ส่งกลิ่นเหม็น รบกวน รวมทั้งเกิดผลกระทบต่อสุขภาพอนามัยของคนในชุมชนอันเนื่องมาจากเป็นแหล่งเพาะพันธุ์สัตว์ และพาหนะนำโรคต่าง ๆ และเป็นแหล่งแพร่เชื้อโรคต่างๆ

ซึ่งกิจกรรมการเรียนรู้ในครั้งนี้ได้ทำการแบ่งกลุ่มออกเป็น 6 กลุ่ม และให้รู้ภาพขยะมูลฝอย ให้แต่ละกลุ่มบอกประเภทของภาพขยะมูลฝอยที่ได้รับ พร้อมทั้งบอกประโยชน์ของขยะที่สามารถนำกลับไปใช้ได้ใหม่ โดยสรุปทุกกลุ่มรู้จักประเภทของขยะมูลฝอย และสามารถบอกถึงการนำขยะมูลฝอยมาใช้ประโยชน์ เพื่อลดปริมาณขยะมูลฝอย เช่น

- ถูพลาสติก ซึ่งเป็นขยะทั่วไป สามารถนำมาล้างทำความสะอาด และกลับมาใช้ใหม่ได้ หรือนำไปปลูกต้นไม้ ใส่อื่นๆ ได้
- ขวดแก้ว ขวดพลาสติก กระป๋องอะลูมิเนียม เป็นขยะรีไซเคิล สามารถนำไปขายได้ นอกจากนี้ เรายังสามารถนำมาใช้ใหม่ด้วยการนำไปปลูกต้นไม้ ทำแจกันดอกไม้ เป็นต้น
- เศษใบไม้ เศษอาหาร เป็นขยะอินทรีย์ เราสามารถนำไปให้อาหารสัตว์ หรือเอาไปทำปุ๋ยหมัก ปุ๋ยชีวภาพเพื่อบำรุงพืช และดินได้
- หลอดไฟ ยาหมดอายุ เป็นขยะอันตราย ต้องได้รับการกำจัดอย่างถูกวิธี

ผลที่ได้รับจากการดำเนินกิจกรรม:

- 1) เยาวชนมีความรู้ความเข้าใจถึงความสำคัญ ประโยชน์ และการอนุรักษ์และฟื้นฟูทรัพยากรป่าไม้ ทรัพยากรน้ำ และการจัดการขยะมูลฝอยและสิ่งแวดล้อมชุมชน ตลอดจนเข้าใจสถานการณ์การเปลี่ยนแปลงในปัจจุบัน เพื่อเป็นแนวทางในการจัดการทรัพยากรธรรมชาติและสิ่งแวดล้อมในท้องถิ่น
- 2) เยาวชนมีความรู้ ความสามารถ ในทักษะทางสังคม มีการเรียนรู้ด้วยตนเองและรู้จักปรับตัว เรียนรู้การตัดสินใจ รวมทั้งการรู้จักยับยั้งชั่งใจ มีเหตุผล รู้จักเลือกการดำรงชีวิตประจำวันที่เหมาะสม มีความรอบคอบ และเกิดนิสัยการทำงานเพื่อสังคม
- 3) เยาวชนมีจิตสำนึกในการอนุรักษ์ทรัพยากรธรรมชาติและสิ่งแวดล้อม ใช้ทรัพยากรธรรมชาติอย่างรู้คุณค่า และมีจิตสาธารณะมุ่งทำประโยชน์และสร้างสิ่งที่ดีงามในสังคม และลดปัญหาขยะมูลฝอยและสิ่งแวดล้อมในท้องถิ่น



4.2 การพัฒนากิจกรรมการจัดการขยะ

การพัฒนากิจกรรมการจัดการขยะ ที่ผ่านมาเป็นกิจกรรมของกลุ่มเยาวชนที่ร่วมขับเคลื่อนกิจกรรมผู้นำชุมชนในการรณรงค์สร้างจิตสำนึกในการจัดการสิ่งแวดล้อมชุมชนทั้งภายในและภายนอกชุมชน ไปพร้อมๆ กับกระบวนการเสริมสร้างการเรียนรู้และพัฒนาศักยภาพองค์ความรู้ด้านต่างๆ โดยเน้นให้ผู้หญิงเข้ามามีบทบาทและสิทธิในการจัดการมากขึ้น

4.2.1 เสียงตามสาย ดีเจน้อยละอ่อนรีไซเคิล...บ้านชาววา



กิจกรรมเสียงตามสาย “ดีเจน้อย” มีวัตถุประสงค์เพื่อส่งเสริมเยาวชนเข้ามาเป็นอาสาสมัครดีเจน้อย ร่วมเฝ้าระวังและรณรงค์สร้างจิตสำนึกในการดูแล จัดการขยะมูลฝอยและสิ่งแวดล้อมชุมชน สร้างจิตสำนึกในการคัดแยกขยะ ให้เกิดแนวทางปฏิบัติในชีวิตประจำวัน ลดปัญหาขยะมูลฝอยและสิ่งแวดล้อมในชุมชน พัฒนาเสียงตามสายให้เป็นช่องทางการสื่อสาร และประชาสัมพันธ์กิจกรรม ข่าวสารของชุมชน โดยออกอากาศทุกวันอาทิตย์ โดยออกอากาศครั้งแรกเมื่อวันที่ 12 มิถุนายน 2559 ปัจจุบันออกอากาศไปทั้งหมด 16 ครั้ง มีดีเจและผู้ร่วมสังเกตการณ์ 13 คน เป็นชาย 4 คน หญิง 9 คน ซึ่งจะสับเปลี่ยนกันเป็นสัปดาห์ โดยมีผังการออกอากาศดังนี้

สัปดาห์ที่	รายการ	ดีเจ
หนึ่ง	<p>ช่วงที่ 1 (เพลงเข้รายการ) - ข่าวสาร/เหตุการณ์สำคัญประจำสัปดาห์</p> <p>ช่วงที่ 2 (เพลงขึ้นรายการ) - ขยะมูลฝอยคืออะไร? จัดการขยะมูลฝอยอย่างไร? ทำไม? ต้องจัดการ</p> <p>ช่วงที่ 3 (เพลงขึ้นรายการ) - ฟังดีเจ มีรางวัลประจำสัปดาห์ (ทายปัญหา)</p> <p>- ข่าวประชาสัมพันธ์ของชุมชน/ท้องถิ่น (โดยผู้ใหญ่บ้าน)</p>	<ol style="list-style-type: none"> 1. น้องพู่กัน (ทิพย์อักษร) 2. น้องเกิ้ลส์ (เกศญาดา) 3. น้องแนนม (ชญาณิต) 4. น้องกีตาร์ (จิรายุทธิ์)
สอง	<p>ช่วงที่ 1 (เพลงเข้รายการ) - ข่าวสาร/เหตุการณ์สำคัญประจำสัปดาห์</p> <p>- เฉลยปัญหาประจำสัปดาห์ที่ผ่านมา</p> <p>ช่วงที่ 2 (เพลงขึ้นรายการ) - รู้จักขยะอินทรีย์ ขยะอินทรีย์จัดการได้อย่างไร?</p> <p>- ฟังดีเจ มีรางวัลประจำสัปดาห์ (ทายปัญหา)</p> <p>ช่วงที่ 3 (เพลงขึ้นรายการ) - ข่าวประชาสัมพันธ์ของชุมชน/ท้องถิ่น (โดยผู้ใหญ่บ้าน)</p>	<ol style="list-style-type: none"> 1. น้องเนย (ชวพร) 2. น้องครีม (ศุภมิตร) 3. น้องแบม (เบญญาภา) 4. น้องสายป่าน (ชนัฐธิดา)
สาม	<p>ช่วงที่ 1 (เพลงเข้รายการ) - ข่าวสาร/เหตุการณ์สำคัญประจำสัปดาห์</p> <p>- เฉลยปัญหาประจำสัปดาห์ที่ผ่านมา</p> <p>ช่วงที่ 2 (เพลงขึ้นรายการ) - รู้จักขยะรีไซเคิล ขยะรีไซเคิลจัดการได้อย่างไร?</p>	<ol style="list-style-type: none"> 1. น้องพู่กัน (ทิพย์อักษร) 2. น้องเกิ้ลส์ (เกศญาดา) 3. น้องแนนม (ชญาณิต)

สัปดาห์ที่	รายการ	ดีเจ
	<p>ช่วงที่ 3 (เพลงขึ้นรายการ)</p> <ul style="list-style-type: none"> - ฟังดีๆ มีรางวัลประจำสัปดาห์ (ทายปัญหา) - ข่าวประชาสัมพันธ์ของชุมชน/ท้องถิ่น (โดยผู้ใหญ่บ้าน) 	4. น้องกีตาร์ (จิรายุทธิ์)
สี่	<p>ช่วงที่ 1 (เพลงเข้ารายการ)</p> <ul style="list-style-type: none"> - ข่าวสาร/เหตุการณ์สำคัญประจำสัปดาห์ - เฉลยปัญหาประจำสัปดาห์ที่ผ่านมา <p>ช่วงที่ 2 (เพลงขึ้นรายการ)</p> <ul style="list-style-type: none"> - รู้จักขยะทั่วไป ขยะทั่วไปจัดการได้อย่างไร? - ฟังดีๆ มีรางวัลประจำสัปดาห์ (ทายปัญหา) <p>ช่วงที่ 3 (เพลงขึ้นรายการ)</p> <ul style="list-style-type: none"> - ข่าวประชาสัมพันธ์ของชุมชน/ท้องถิ่น (โดยผู้ใหญ่บ้าน) 	<ol style="list-style-type: none"> 1. น้องเนย (ชวพร) 2. น้องครีม (ศุภมิตร) 3. น้องแบม (เบญญาภา) 4. น้องสายป่าน (ชนัฐธิดา)
ห้า	<p>ช่วงที่ 1 (เพลงเข้ารายการ)</p> <ul style="list-style-type: none"> - ข่าวสาร/เหตุการณ์สำคัญประจำสัปดาห์ - เฉลยปัญหาประจำสัปดาห์ที่ผ่านมา <p>ช่วงที่ 2 (เพลงขึ้นรายการ)</p> <ul style="list-style-type: none"> - รู้จักขยะอันตราย ขยะอันตรายจัดการได้อย่างไร? - ฟังดีๆ มีรางวัลประจำสัปดาห์ (ทายปัญหา) <p>ช่วงที่ 3 (เพลงขึ้นรายการ)</p> <ul style="list-style-type: none"> - ข่าวประชาสัมพันธ์ของชุมชน/ท้องถิ่น (โดยผู้ใหญ่บ้าน) 	<ol style="list-style-type: none"> 1. น้องฟูกัน (ทิพย์อักษร) 2. น้องเกิ้ลส์ (เกศญาดา) 3. น้องแหมม (ชญานิศ) 4. น้องกีตาร์ (จิรายุทธิ์)

จากการออกอากาศทั้ง 16 ครั้งพบว่า กลุ่มละอ่อนๆ มีทักษะการพูดดีขึ้น กล้าแสดงออก และได้ทำหน้าที่ในการประชาสัมพันธ์เรื่องการจัดการขยะ พร้อมทั้งให้ความรู้เรื่องขยะ ซึ่งผู้ฟังได้ให้ความสนใจเข้าร่วมกิจกรรมตอบคำถามในขณะที่ดำเนินรายการ โดยมีการเตรียมความพร้อมในการดำเนินรายการ นอกจากนี้ ปัจจุบันยังได้มีการเสริมภาษาถิ่นในการออกอากาศ และจัดกิจกรรมดีเจเคลื่อนที่

ทั้งนี้ นับตั้งแต่เริ่มออกอากาศจนถึงปัจจุบัน กลุ่มดีเจน้อยละอ่อนรีไซเคิล...บ้านชาววา ไม่ได้ ออกอากาศ 9 ครั้ง เนื่องด้วยติดภารกิจด้านการเรียนพิเศษ และกิจกรรมอื่นๆ ของโครงการฯ เช่น การศึกษาดูงาน และดีเจน้อยสัญจรในชุมชนใกล้เคียง

4.2.2 ดีเจน้อยสัญจร ทำดีถวายพ่อหลวง รัชกาลที่ 9



ดีเจน้อยสัญจร ทำความดีถวายพ่อหลวง รัชกาลที่ 9 จัดขึ้นเมื่อวันที่ 3 ธันวาคม 2559 ณ ฝ่ายออบร่วมใจ ลำน้ำงอบ ต.งอบ อ.ทุ่งช้าง จ.น่าน มีวัตถุประสงค์เพื่อรณรงค์สร้างจิตสำนึกให้เยาวชนดูแลและรักษาสิ่งแวดล้อม ตลอดจนเผยแพร่กิจกรรมกลุ่มดีเจน้อย เพื่อขยายผลสร้างเครือข่ายดีเจน้อย เพื่อสื่อสารและประชาสัมพันธ์ การจัดการสิ่งแวดล้อมในชุมชนและท้องถิ่น และเพื่อเป็นการทำความดีถวายพ่อหลวง รัชกาลที่ 9 เนื่องในวันที่ 5 ธันวาคม วันพ่อแห่งชาติ

สิ่งที่ได้รับการดำเนินกิจกรรม: กลุ่มเยาวชนดีเจน้อย อ.เชียงใหม่ มีความตระหนักในการจัดการสิ่งแวดล้อมชุมชนและการจัดการขยะ นอกจากนี้ ยังได้มีโอกาสประชาสัมพันธ์และเผยแพร่ กิจกรรมดีเจน้อยสู่อำเภอใกล้เคียง

4.2.3 ดีเจน้อยสัญจร



ดีเจน้อยสัญจร จัดขึ้นเมื่อวันที่ 9 ตุลาคม 2559 ณ บ้านป่าเลา และบ้านภูแหน ต.พระพุทธบาท อ.เชียงใหม่ มีวัตถุประสงค์เพื่อสร้างเครือข่ายในการบริหารจัดการขยะในพื้นที่ตำบลพระพุทธบาท โดยมีการจัดตั้งโครงสร้างกลุ่มเยาวชนรณรงค์ประชาสัมพันธ์การคัดแยกขยะและประชาสัมพันธ์ความรู้เกี่ยวกับการจัดการขยะ และเป็นการแลกเปลี่ยนความรู้ความคิดเห็นในการดำเนินรายการดีเจน้อย ผู้เข้าร่วม 63 คน เป็นชาย 26 คน หญิง 37 คน

ผลที่ได้รับจากการดำเนินกิจกรรม: เครือข่ายภาคีความร่วมมือดีเจน้อย 2 หมู่บ้าน ได้แก่ บ้านป่าเลา และบ้านภูแหน รวมทั้งโครงสร้างกลุ่มเยาวชน เพื่อพัฒนากิจกรรม สิ่งแวดล้อมในชุมชน (กลุ่มเยาวชนบ้านป่าเลา และกลุ่มเยาวชนบ้านภูแหน)

4.2.4 ประชุมสรุปบทเรียนการดำเนินงานกลุ่มละอ่อนรีไซเคิล...บ้านชาววา



การประชุมสรุปบทเรียนการดำเนินงานกลุ่มละอ่อนรีไซเคิล...บ้านชาววา จัดขึ้นเมื่อวันที่ 21 สิงหาคม 2559 มีวัตถุประสงค์เพื่อทบทวนการดำเนินงานกิจกรรมของกลุ่มละอ่อนรีไซเคิล บ้านชาววา ที่ผ่านมา และทบทวนโครงสร้างคณะทำงานกลุ่ม ผู้เข้าร่วมทั้งหมด 22 คน เป็นชาย 7 คน หญิง 15 คน

ผลที่ได้รับจากการดำเนินกิจกรรม:

- 1) บทเรียนความสำเร็จของกลุ่มละอ่อนรีไซเคิล เกิดจากความเข้มแข็งและการมีส่วนร่วมของเยาวชน ทั้งนี้ การดำเนินงานกลุ่มยังมีข้อจำกัดในเรื่องเวลา และความต่อเนื่องของกิจกรรม โดยแผนการดำเนินงานต่อไป กลุ่มจะดำเนินการขยายผลดีเจนน้อยไปในชุมชนใกล้เคียงต่อไป
- 2) โครงสร้างการบริหารกลุ่มใหม่ ประกอบด้วย

เด็กหญิงเกศญาดา ชะวาเขต	ประธานกลุ่ม
เด็กหญิงทิพย์อัปสร ละม่อม	รองประธานกลุ่ม
เด็กหญิงเบญญาภา ใจปิง	รองประธานกลุ่ม
เด็กหญิงศุภมิตรา ไชยปิง	เหรัญญิก
เด็กหญิงชวพร ฝักปากเพราะ	เหรัญญิก
เด็กชายจิรายุทธิ์ คาชนะ	เลขานุการ
เด็กหญิงชนัฐธิดา เชื้อไชย	ประชาสัมพันธ์
เด็กชายธนกฤต ใจปิง	กรรมการ
เด็กชายจตุรงค์ ใจน้อย	กรรมการ
เด็กหญิงชญาณิศ ละม่อม	กรรมการ
เด็กหญิงนภัสกรรณก ศรีลาฉิม	สมาชิก
เด็กหญิงลลิตา ไชยปิง	สมาชิก
เด็กหญิงศิริประภา ชะวาเขต	สมาชิก
- 3) ผลการสำรวจความพึงพอใจการออกอากาศเสียงตามสายดีเจนน้อยละอ่อนรีไซเคิล...บ้านชาววา ทำการสุ่มทำแบบสอบถามทั้งหมด 90 ครั้วเรือน จากจำนวนครั้วเรือน 116 ครั้วเรือน ที่ระดับความคลาดเคลื่อน 0.05 มีประเด็นในการสอบถามทั้งหมด 12 ประเด็น ผู้ทำแบบสอบถามเป็นผู้หญิง 57 คน ผู้ชาย 34 คน มีอายุตั้งแต่ 23-88 ผู้ทำแบบสอบถามทั้งหมดเคยรับฟังเสียงตามสาย “ดีเจนน้อยละอ่อนรีไซเคิล...บ้านชาววา” ระดับความพึงพอใจอยู่ในเกณฑ์ระดับมากทุกข้อ แสดงดังตาราง

ความพึงพอใจ	ค่าเฉลี่ย	ระดับความพึงพอใจ
1. รูปแบบในการจัดกิจกรรมดีเจนน้อยมีความเหมาะสม	2.68	มาก
2. ความเหมาะสมของเนื้อหาแต่ละช่วง	2.54	มาก
3. ระยะเวลาในการจัดกิจกรรมดีเจนน้อยมีความเหมาะสม	2.63	มาก
4. วันเวลาและสถานที่ในการจัดกิจกรรมดีเจนน้อยมีความเหมาะสม	2.64	มาก
5. การใช้ภาษาชัดเจน เข้าใจง่าย	2.49	มาก
6. ลำดับขั้นตอนการจัดกิจกรรมดีเจนน้อยมีความเหมาะสม	2.62	มาก
7. ความพร้อม ความเหมาะสมของเครื่องเสียง และโสตทัศนศึกษา	2.41	มาก

ความพึงพอใจ	ค่าเฉลี่ย	ระดับความพึงพอใจ
8. ได้รับความรู้หรือประโยชน์จากกิจกรรมเสียงตามสายของกลุ่มละอ่อนรีไซเคิล	2.62	มาก
9. มีความรู้สึกประทับใจในการจัดกิจกรรมของดีเจน้อย	2.70	มาก
10. อยากให้มีการจัดกิจกรรมดีเจน้อยต่อไปเรื่อยๆ	2.78	มาก
11. กิจกรรมทำให้เกิดเครือข่ายในชุมชน/สังคมเพื่อแก้ไขปัญหาขยะภายในหมู่บ้าน	2.82	มาก
12. สมาชิกในครัวเรือนมีการคัดแยกขยะก่อนทิ้ง	2.70	มาก

ข้อเสนอแนะ

- บางบริเวณมีเครื่องขยายเสียงหลายตัวทำให้เกิดเสียงสะท้อน และบางบริเวณอยู่ไกลจากเครื่องขยายเสียงจึงไม่ได้ยินเสียง และมีเครื่องขยายเสียงชำรุด
- ดีเจอ่านมากกว่าพูด บางครั้งมีเสียงหัวเราะ พูดเร็วเกินไปไม่สามารถจับใจความได้ แต่บางคนก็พูดได้ดีเสียงดังฟังชัด
- เสียงที่พูดขาดๆ หายๆ ได้ยินไม่ต่อเนื่อง
- ควรปรับเปลี่ยนเวลาดำเนินรายการให้เร็วกว่าปกติ เปลี่ยนเป็นช่วงเวลา 17:00-17:30 น.
- เป็นกิจกรรมที่ดี มีการส่งเสริมให้เยาวชนใช้เวลาว่างให้เกิดประโยชน์ ทำให้เด็กกล้าแสดงออก ควรทำอย่างต่อเนื่อง
- ควรปรับเนื้อหาให้สั้นลงแต่ได้ใจความสาระ

4.2.5 ปฏิบัติการคัดแยกองค์ประกอบขยะ



กิจกรรมคัดแยกองค์ประกอบขยะ จัดขึ้นเมื่อวันที่ 18 มิถุนายน 2559 มีวัตถุประสงค์เพื่อเปรียบเทียบปริมาณขยะมูลฝอยก่อนและระหว่างดำเนินการจัดการขยะมูลฝอยโดยชุมชน มีผู้เข้าร่วม 14 คน เป็นชาย 7 คน หญิง 7 คน สามารถสรุปกิจกรรมได้ ดังนี้

ขั้นเตรียมการ: ประชุมกลุ่มย่อยร่วมกับผู้ใหญ่บ้าน และกลุ่มละอ่อนรีไซเคิล...บ้านชาววา เพื่อชี้แจงรายละเอียดและรูปแบบกิจกรรม

ขั้นตอนดำเนินการ: ทำการสุ่มเก็บขยะ จำนวน 10 ถังจากจำนวนถังขยะทั้งหมด เลือกเก็บเฉพาะถังที่มีปริมาณขยะมูลฝอยมาก โดยกำหนดทิศเหนือของหมู่บ้าน 5 ถัง และทิศใต้ 5 ถัง เมื่อทำการเก็บขยะมูลฝอยใส่ถุงดำแล้วจะเขียนหมายเลขถังกำกับเมื่อครบจำนวนนำขยะมาคัดแยก และบันทึกข้อมูลน้ำหนักขยะมูลฝอยแต่ละประเภท

ขั้นสรุปผลการดำเนินงาน: จากการสุ่มเก็บขยะจำนวน 10 ถัง พบว่าปริมาณขยะในถังลดน้อยลง มีถังขยะว่างเปล่าจำนวนมาก และถังที่มีขยะมากที่สุดจะตั้งอยู่บริเวณร้านค้า ร้านอาหาร ซึ่งพบขยะประเภทอินทรีย์มากที่สุด ร้อยละ 55.10 ขยะทั่วไป ร้อยละ 33.88 ขยะรีไซเคิล ร้อยละ 10.19 และขยะอันตราย ร้อยละ 0.83

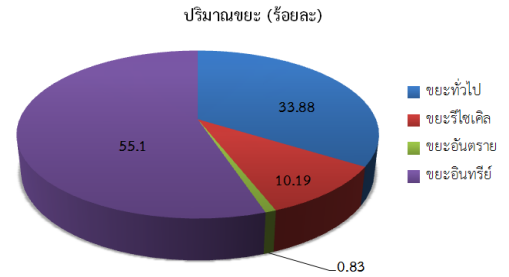

เมื่อทำการเปรียบเทียบข้อมูลองค์ประกอบของขยะปี 2558 (ก่อนดำเนินการ) กับปี 2559 (ระหว่างดำเนินการ) พบว่า ปริมาณของขยะทั่วไปเพิ่มขึ้นจากเดิมร้อยละ 24 เพิ่มขึ้นร้อยละ 9.8 และขยะอินทรีย์เพิ่มขึ้นจากเดิมร้อยละ 40 เพิ่มขึ้นร้อยละ 15.10 ส่วนขยะรีไซเคิลและขยะอันตรายมีปริมาณลดลง แสดงข้อมูลตามแผนภูมิ

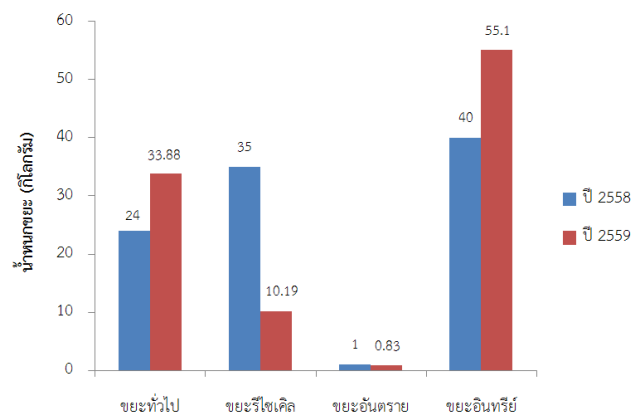

4.3 การพัฒนาความร่วมมือกับภาคี

กิจกรรมการพัฒนาความร่วมมือกับภาคี โครงการฯ ได้มีการดำเนินงานพร้อมๆ กับการพัฒนากิจกรรมโครงการฯ ด้วยเห็นถึงความสำคัญของการสร้างความร่วมมือและการมีส่วนร่วมกับภาคีต่างๆ เป็นหัวใจที่สำคัญในการดำเนินโครงการฯ ให้เกิดความยั่งยืนในอนาคต

4.3.1 ประชุมแลกเปลี่ยนการดำเนินงานการจัดการขยะชุมชน



การประชุมแลกเปลี่ยนการดำเนินงานการจัดการขยะมูลฝอยชุมชน จัดขึ้นเมื่อวันที่ 12 กรกฎาคม 2559 ณ เทศบาลตำบลพระพุทธบาทเชิงงอน มีวัตถุประสงค์เพื่อนำเสนอผลการดำเนินงานการจัดการ

ขยะมูลฝอยชุมชนบ้านชาววา และแลกเปลี่ยนแนวทางการจัดการขยะมูลฝอยชุมชนระหว่างโครงการฯ และเทศบาล และร่วมวางแผนการดำเนินงานร่วมกันอย่างยั่งยืนต่อไป

ผลที่ได้รับจากการดำเนินกิจกรรม:

- 1) ผู้บริหารและหัวหน้าส่วนต่างๆ ของเทศบาลฯ ให้ความสนใจต่อกิจกรรมดีเจน้อย และการสร้างเครือข่ายชุมชนจัดการขยะภายในเขตเทศบาล
- 2) มีแนวโน้มขยายดีเจน้อยสู่ชุมชนอื่นๆ ในเขตเทศบาล
- 3) เผยแพร่และประชาสัมพันธ์ ผลการดำเนินงานการจัดการขยะมูลฝอยชุมชนชาววา ให้ผู้บริหารและชุมชนอื่นได้รับทราบเพื่อส่งเสริมการจัดการขยะมูลฝอยในวงกว้างต่อไป

4.4 สรุปการดำเนินกิจกรรมการจัดการขยะชุมชน

ผลการดำเนินกิจกรรมด้านการจัดการขยะชุมชน แบ่งเป็นกิจกรรมด้านการพัฒนาคลัสเตอร์และชุมชน ได้แก่ การประชุมสรุปบทเรียนผลการดำเนินงานกลุ่มละอ่อนรีไซเคิล ศึกษาดูงานการจัดรายการวิทยุ “คลื่นใสวัยทีน” และร่วมกิจกรรมพัฒนาศักยภาพนักจัดรายการวิทยุรุ่นเยาว์ และค่ายผู้นำสตรี “พลังสตรี...พลังรักษ์สิ่งแวดล้อม” ช่วยเสริมสร้างบทบาทและพัฒนาศักยภาพสตรีให้เข้ามามีส่วนร่วมในการจัดการทรัพยากรธรรมชาติและสิ่งแวดล้อมมากขึ้น นอกจากนี้ ยังได้มีการพัฒนาศักยภาพกลุ่มเยาวชน โดยการจัดค่ายเยาวชน เพื่อเสริมสร้างทักษะ สร้างพลังให้เยาวชนร่วมสืบสานการจัดการสิ่งแวดล้อมสืบต่อไปด้วยสำหรับการพัฒนากิจกรรมและบทบาทผู้หญิงในการจัดการขยะมูลฝอยชุมชน ได้แก่ เสี่ยงตามสายดีเจน้อย...ละอ่อนชาววา ดีเจน้อยสัญจร และการพัฒนาความร่วมมือกับภาคีที่เกี่ยวข้อง ได้แก่ การประชุมแลกเปลี่ยนการดำเนินงานการจัดการขยะมูลฝอยชุมชน

ทั้งนี้ การดำเนินงานผ่านมาสามารถดำเนินงานได้บรรลุตามวัตถุประสงค์ สามารถลดปริมาณขยะมูลฝอยในชุมชนได้ สร้างการมีส่วนร่วม เกิดเครือข่ายความร่วมมือระหว่างแกนนำชุมชนและเยาวชน ตลอดจนการพัฒนาความร่วมมือกับทั้งเทศบาลพระพุทธรบาทเชียงคาน และหน่วยงาน ชุมชนอื่นๆ ที่เกี่ยวข้องอย่างต่อเนื่อง โดยสามารถสรุปผลการดำเนินในภาพรวมได้ดังนี้

- โครงสร้างการดำเนินงานกลุ่มละอ่อนรีไซเคิล ที่เข้มแข็ง เป็นรูปธรรมและชัดเจนในกระบวนการทำงานมากขึ้น
- มีแผนการจัดการขยะมูลฝอยบ้านชาววา ปี 2559 เน้นประชาสัมพันธ์สร้างความเข้าใจ มีเป้าหมายตลอดถึง และลดขยะ
- เปรียบเทียบขยะก่อนทำกิจกรรม (ปี 58) พบว่า ขยะเปลือกผลไม้และเปลือกหน่อไม้เพิ่มขึ้นตามฤดูกาล ขยะรีไซเคิลลดลง ร้อยละ 25

- จัดทำแผนผังออกอากาศ “ดีเจน้อย...ละอ่อนรีไซเคิล” สำหรับ 2 กลุ่ม เริ่มจากข่าวเด่น ความรู้เรื่องขยะ เกมตอบคำถาม ข่าวประชาสัมพันธ์
- ขยายผลดีเจน้อย สู่ชุมชนและโรงเรียนในเขตเทศบาลตำบลพระพุทธบาทเชียงคาน
- เครือข่ายการจัดการขยะมูลฝอยชุมชน ทั้งในและนอกชุมชน ได้แก่ กลุ่มเยาวชนบ้านภูแหน กลุ่มเยาวชนบ้านป่าเลา กลุ่มละอ่อนรีไซเคิล กลุ่มขยะทองคำชุมชนบ้านชาววา รพสต.พระพุทบาท เทศบาลตำบลพระพุทบาทเชียงคาน
- ภาศิความร่วมมือเพิ่ม ได้แก่ กลุ่มเยาวชนตำบลเหมืองหม้อ สถานีวิทยุกระจายเสียงแห่งประเทศไทยจังหวัดน่าน FM 94.75 MHz และกลุ่มนักจัดรายการวิทยุรุ่นเยาว์ DJ TEEN
- ผู้เข้าร่วมกิจกรรมรวม 250 คน คิดเป็นผู้หญิงร้อยละ 63.60

5. การเผยแพร่ผลงาน

และส่งเสริมบทบาทสตรีสู่สังคม

การดำเนินงานเผยแพร่ผลงานและส่งเสริมบทบาทสตรีสู่สังคม มีวัตถุประสงค์เพื่อรวบรวมข้อมูล และเผยแพร่ผลงานของสตรี ในด้านการจัดการสิ่งแวดล้อม ให้สังคมได้รับทราบและตระหนักถึงศักยภาพของสตรี รวมทั้งเกิดความเข้าใจและมีแนวทางในการส่งเสริมบทบาทของสตรีอย่างเหมาะสม ในช่วงที่ผ่านมา ได้ดำเนินกิจกรรมสำคัญ ได้แก่ การประกวดสื่อสร้างสรรค์เผยแพร่บทบาทสตรี การจัดทำเอกสารเผยแพร่ผลงานสตรี “ภูมิรี พลังสตรี...พลังรักษ์สิ่งแวดล้อม” และการเผยแพร่กิจกรรมในพื้นที่เป้าหมาย

5.1 การประกวดสื่อสร้างสรรค์เผยแพร่บทบาทสตรี

การประกวดสื่อสร้างสรรค์เผยแพร่บทบาทสตรีนั้น โครงการฯ ได้กำหนดให้มีการประกวดสื่อหนังสือ อันเป็นเครื่องมือสำคัญในการสื่อสาร เพื่อบอกเล่าเรื่องราวอันมีคุณค่าของสตรี ด้วยภาพและเสียงที่น่าติดตามและน่าสนใจ ด้วยมุ่งหวังให้เกิดการสื่อสารกับสังคม สะท้อนเรื่องราวแบบอย่างที่ดีของสตรีในพื้นที่ต่างๆ ที่มีต่อการจัดการทรัพยากรธรรมชาติและสิ่งแวดล้อม เพื่อให้สาธารณชนได้รับรู้และเห็นความสำคัญของบทบาทสตรีในมิติที่หลากหลายมากขึ้น

การประกวดหนังสือฯ เริ่มจากการแต่งตั้งคณะกรรมการประกวด 2 คณะ ประกอบด้วย (1) คณะกรรมการตัดสินรางวัลภูมิรี พลังสตรี...พลังรักษ์สิ่งแวดล้อม ประจำปี 2558 และ (2) คณะกรรมการคัดเลือกสื่อหนังสือภูมิรี พลังสตรี...พลังรักษ์สิ่งแวดล้อม ประจำปี 2558 โดยมีหน้าที่พิจารณาคัดเลือกสื่อที่เป็นไปตามเกณฑ์การคัดเลือก โดยได้ดำเนินการประชาสัมพันธ์โครงการด้วยโปสเตอร์และแผ่นพับจำนวน 2,400 แผ่น ไปยังหน่วยงานต่างๆ ในระยะเวลา 4 เดือน ตั้งแต่เดือนกรกฎาคม-พฤศจิกายน 2558 รวมมีผลงานส่งเข้าประกวดจำนวนทั้งสิ้น 79 เรื่อง แบ่งออกเป็นประเภทประชาชนทั่วไป จำนวน 14 เรื่อง และประเภทนักเรียน นักศึกษา จำนวน 65 เรื่อง ซึ่งได้ทำการการคัดเลือกผลงานที่ผ่านเข้ารอบจำนวน 9 เรื่อง ได้แก่ ประเภทประชาชนทั่วไป 3 เรื่อง และประเภทนักเรียน นักศึกษา 6 เรื่อง

ผลงานหนังสือภูมิรี พลังสตรี...พลังรักษ์สิ่งแวดล้อม ประจำปี 2558 ที่ผ่านรอบคัดเลือกทั้ง 9 เรื่อง นั้น กรรมการตัดสินรางวัลได้ดำเนินการตัดสินรางวัลเสร็จสิ้นแล้ว ผลปรากฏว่ามีหนังสือที่ได้รับรางวัลแต่ละประเภท ดังนี้



	ประเภทประชาชนทั่วไป	ประเภทนักเรียน นักศึกษา
รางวัลชนะเลิศ	-	หัวใจสายน้ำ
รางวัลรองชนะเลิศอันดับ 1	-	สตรี...รีไซเคิล
รางวัลรองชนะเลิศอันดับ 2	-	สวนของป่ารดา
รางวัลชมเชย	สตรีผู้คืนชีวิตให้สัตว์ป่า ยายผมซื้อบุญเรื่อง ผัก ลอย ฟ้า	ป่าฉนวน ครูกองขยะ รัตนดา ภูมิรีป่าแห่งตะนาวศรี

นอกจากนี้ ยังมีผลงานที่ได้รับการเผยแพร่และประชาสัมพันธ์ภายใต้การดำเนินโครงการ อันจะเป็นประโยชน์ในการสื่อสารสะท้อนเรื่องราวดีๆ ของสตรีให้มีกำลังและเป็นพลังในการจัดการทรัพยากรธรรมชาติและสิ่งแวดล้อมอย่างยั่งยืน และเพื่อสื่อสารกับสังคมให้ได้รับรู้และเห็นความสำคัญของบทบาทสตรีในมิติที่หลากหลายมากขึ้น ได้แก่

ประเภทประชาชนทั่วไป

- 1) ผู้หญิงตัวเล็ก พลังที่ยิ่งใหญ่
- 2) The Moonshine (เดือนส่อง)

ประเภทนักเรียน นักศึกษา

- 3) เจ้าพระยาสาย...ที่สวนเฉลิมพระเกียรติ
- 4) ต่อสู้เพื่อบ้านเกิด
- 5) เสียงจากชายเลน
- 6) แล-เล
- 7) Start
- 8) ฟาร์มสุข
- 9) พลังสตรี “ดอนตุมหัวใจสีเขียว”
- 10) ไม่ใช่เรื่องของป่าคนเดียว
- 11) จุดเริ่มของจุดเปลี่ยน
- 12) ครูวารภรณ์
- 13) ศรีวัลย์ ก้าวผ้าไทยไปกับโลกสมบูรณ์
- 14) ภูมิรีแห่งดอยมูเซอ

สรุปภาพรวมการดำเนินงานจัดประกวดสื่อหนังสือฯ ดังนี้

- เผยแพร่ผลงานเรื่องราวของสตรีที่ดำเนินแนวปฏิบัติที่ดีโดยไม่ได้จำกัดชนชั้นสู่สังคมและสาธารณชนในรูปแบบการสื่อสารที่น่าสนใจจำนวน 23 เรื่อง
- บุคคล/ หน่วยงาน/ สถาบันการศึกษามีส่วนร่วมในการเผยแพร่ผลงานสื่อหนังสือฯ จากจำนวนผลงานที่ส่งเข้าร่วมประกวด 79 เรื่อง
- สังคมได้รับทราบและตระหนักถึงบทบาทสตรีที่มีต่อการจัดการทรัพยากรธรรมชาติและสิ่งแวดล้อมของประเทศที่หลากหลาย

ทั้งนี้ จากผลการพิจารณาหนังสือฯ ปี 2558 คณะกรรมการฯ ได้มีความคิดเห็นต่อการจัดประกวดสื่อหนังสือในโอกาสต่อไปไว้เป็นข้อมูลสำหรับการจัดเตรียมการประกวดหนังสือภูมิรู้ พลังสตรี...พลังรักษ์สิ่งแวดล้อม ประจำปี 2559 ดังนี้

- หัวข้อยังเป็นอุปสรรคสำหรับการตีโจทย์สำหรับผู้ส่งผลงาน ทำให้มีความเข้าใจผิดและผลิตผลงานออกมาไม่ตรงตามวัตถุประสงค์ของโครงการฯ ที่ตั้งไว้ จึงควรเปิดโอกาสในการนำเสนอรูปแบบผลงานที่หลากหลายมากขึ้น อาทิ การผลิตสื่อผลงานในรูปแบบ Presentation สารคดี สกู๊ป ภาพยนตร์สั้น หรือรูปแบบอื่นๆ เพื่อให้มีผลงานที่หลากหลายมากขึ้น แต่ให้อยู่ภายใต้กรอบแนวคิดหลัก
- มีการนำเสนอเรื่องราวให้ชัดเจนและครอบคลุม ซึ่งควรกำหนดว่าสร้างจากเรื่องจริงของสตรีต้นแบบหรือกลุ่มสตรีต้นแบบที่เป็นผู้มีความคิดริเริ่ม สร้างสรรค์ แสดงถึงพลังสตรีในการพิทักษ์รักษาสิ่งแวดล้อม หรือเป็นต้นแบบแนวคิดหรือเป็นต้นแบบส่งเสริมกระตุ้นจิตสำนึกสังคม ชุมชนให้เกิดการรักษาสิ่งแวดล้อมอย่างเป็นรูปธรรม
- ให้ข้อมูลพึงระวังสำหรับผู้ส่งผลงานเกี่ยวกับเงื่อนไขลิขสิทธิ์ ภาพ เพลง ดนตรี และอื่นๆ เพื่อป้องกันความเสียหายต่อโครงการฯ และมีผลต่อคะแนน
- พิจารณาเงื่อนไขประกอบการตัดสินหลักใน 3 ประเด็นสำคัญ ได้แก่ เนื้อหา (Content) อารมณ์และสุนทรียภาพ (Presentation) และความสมบูรณ์ของภาพ เสียง (Production)

5.2 พิธีมอบรางวัลภูมิรู้ พลังสตรี...พลังรักษ์สิ่งแวดล้อม ประจำปี 2558

พิธีมอบรางวัลภูมิรู้ พลังสตรี...พลังรักษ์สิ่งแวดล้อม ประจำปี 2558 จัดขึ้นเมื่อวันที่ 20 เมษายน 2559 ณ โรงแรมมิราเคิล แกรนด์ คอนเวนชั่น กรุงเทพมหานคร โดยมีวัตถุประสงค์เพื่อเผยแพร่ผลงานของสตรีผู้สังคมและสาธารณชนในรูปแบบการสื่อสารที่น่าสนใจ กระตุ้นให้สังคมได้รับทราบและตระหนักถึงบทบาทสตรีที่มีต่อการจัดการทรัพยากรธรรมชาติและสิ่งแวดล้อมของประเทศ

▶ กล่าวรายงานพิธีมอบรางวัล



นายรัชมย์ เहरาบัตย์ กรรมการผู้จัดการใหญ่ บริษัท ผลิตไฟฟ้าราชบุรีโฮลดิ้ง จำกัด (มหาชน) กล่าวว่าโครงการภูมิรู้ พลังสตรี...พลังรักษ์สิ่งแวดล้อม เกิดขึ้นจากเจตนารมณ์ของบริษัทฯ ที่มุ่งมั่นสร้างการเติบโตทางธุรกิจไปพร้อมกับการดูแลสังคม สู่ความมั่นคง มั่งคั่ง และยั่งยืน

การดำเนินงานโครงการประกอบด้วยกิจกรรมหลัก 2 ระดับ คือ การดำเนินงานในระดับพื้นที่ เสริมสร้างบทบาทและพัฒนาศักยภาพสตรีในพื้นที่

เป้าหมาย ในอำเภอเชียงกลาง และอำเภอทุ่งช้าง จังหวัดน่าน มุ่งเน้นประเด็นการพัฒนา 3 เรื่อง คือ การบริหารจัดการป่าชุมชน การท่องเที่ยวเชิงอนุรักษ์ และการจัดการขยะในชุมชน ส่วนการดำเนินงานระดับประเทศ เป็นการเผยแพร่ผลงานและส่งเสริมบทบาทสตรีสู่สังคมในรูปแบบต่างๆ อาทิ การจัดทำหนังสือเผยแพร่บทบาทของสตรี การจัดเวทีเสวนาแลกเปลี่ยนเรียนรู้ รวมถึงการประกวดสื่อหนังสือพิมพ์ ซึ่งในปี 2558 มีผู้สนใจส่งผลงานเข้าร่วมกิจกรรมทั้งสิ้น 79 เรื่อง แบ่งเป็นผลงานประเภทนักเรียนนักศึกษา 65 เรื่อง และผลงานประเภทประชาชนทั่วไป 14 เรื่อง ผลปรากฏว่า มีหนังสือที่ได้รับรางวัลจากผลงาน ทั้งสองประเภท รวม 9 เรื่อง

สุดท้ายบริษัทฯ มีความเชื่อมั่นเป็นอย่างยิ่งว่า การดำเนินงานโครงการภูมิพลังสตรี...พลังรักสิ่งแวดล้อม จะเป็นแรงกระตุ้นสังคมให้เห็นความสำคัญ และทำให้สตรีเข้ามามีบทบาทและใช้ศักยภาพเป็นพลังก่อให้เกิดการเปลี่ยนแปลงสำคัญในการดูแลรักษาทรัพยากรธรรมชาติและสิ่งแวดล้อมของชุมชนท้องถิ่น และประเทศมากยิ่งขึ้น

▶ กล่าวเปิดและปาฐกถาพิเศษ



นายอำพล เสนาณรงค์ องคมนตรี ประธานในพิธี ได้กล่าวถึงพระราชกรณียกิจของพระบาทสมเด็จพระเจ้าอยู่หัวภูมิพลอดุลยเดช และสมเด็จพระเทพรัตนราชสุดาฯ สยามบรมราชกุมารี ที่ทรงดำเนินพระราชกรณียกิจด้านทรัพยากรธรรมชาติและสิ่งแวดล้อมอย่างมุ่งมั่น เพื่อให้เกิดเป็นความยั่งยืน อันเป็นจุดเริ่มต้นของโครงการพระราชดำริมากมายที่มีความโดดเด่นและเหมาะสม สามารถนำมาปรับใช้ในการดำเนินชีวิตได้ เช่น การดำเนินชีวิตตามแนวทางเศรษฐกิจพอเพียง การปลูกหญ้าแฝกป้องกันการพังทลายของดิน

ทั้งนี้ จุดเริ่มต้นโครงการตามพระราชดำริ สมเด็จพระเทพรัตนราชสุดาฯ สยามบรมราชกุมารี มาจากการที่ได้ทอดพระเนตรสภาพชีวิตความเป็นอยู่ของราษฎรในโอกาสที่โดยเสด็จพระบาทสมเด็จพระเจ้าอยู่หัว และสมเด็จพระนางเจ้าฯ พระบรมราชินีนาถไปทรงเยี่ยมราษฎรในทุกภาคของประเทศไทยสิ่งที่ทรงสังเกตเห็นก็คือ ความยากจน เด็กๆ เจ็บป่วย ขาดอาหาร ไม่มีโอกาสได้เรียนหนังสือการดำเนินงานโครงการตามพระราชดำริฯ ในระยะแรก จึงทรงเริ่มต้นจากเด็กนักเรียนในพื้นที่ทุรกันดารที่มีปัญหาขาดสารอาหาร โดยส่งเสริมการเกษตรในโรงเรียน เพื่อให้เป็นแหล่งอาหารใกล้ตัว และมีพระราชกรณียกิจอีกมากมาย รวมถึงทรงส่งเสริมให้เด็กและเยาวชนทำกิจกรรมอนุรักษ์ทรัพยากรธรรมชาติและสิ่งแวดล้อมร่วมกับชุมชน และลงมือปฏิบัติด้วยตนเอง เช่น การพัฒนารักษาป่าชุมชนป่าใกล้โรงเรียน ป่าพื้นที่ต้นน้ำ ป่าพื้นที่ชุ่มน้ำ และการปลูกป่า การทำสวนพฤกษศาสตร์โรงเรียนการปลูกหญ้าแฝกเพื่อการอนุรักษ์ดินและน้ำ การสร้างฝายชะลอน้ำ เป็นต้น สำหรับการปลูกป่าทรงอธิบายถึงการปลูกป่า 3 อย่าง และประโยชน์ 4 อย่าง ตามแนวพระราชดำริของพระบาทสมเด็จพระเจ้าอยู่หัว

▶ ประกาศผลและมอบรางวัล



รางวัลภูมิรู้ พลังสตรี...พลังรักสิ่งแวดล้อม ประจำปี 2558 ประกอบด้วย รางวัลชนะเลิศ รางวัลรองชนะเลิศอันดับ 1 รางวัลรองชนะเลิศอันดับ 2 รางวัลชมเชยประเภทนักเรียน นักศึกษา และรางวัลชมเชยประเภทประชาชนทั่วไป โดยผลงานที่ได้รับรางวัล ทั้งหมด 9 เรื่องประกอบด้วย

	ประเภทประชาชนทั่วไป	ประเภทนักเรียน นักศึกษา
รางวัลชนะเลิศ	-	หัวใจสายน้ำ
รางวัลรองชนะเลิศอันดับ 1	-	สตรี...รีไซเคิล
รางวัลรองชนะเลิศอันดับ 2	-	สวนของป่ารดา
รางวัลชมเชย	สตรีผู้คืนชีวิตให้สัตว์ป่า	ป่าฉลุย
	ยายผมซื้อบุญเรื่อง	ครูกองขยะ
	ผัก ลอย ฟ้า	รัตนดา ภูมิรู้ป่าแห่งตะนาวศรี

รางวัลแต่ละประเภท มีดังนี้

รางวัลชนะเลิศ เงินรางวัล 70,000 บาท พร้อมโล่เกียรติยศ

รางวัลรองชนะเลิศอันดับ 1 เงินรางวัล 50,000 บาท พร้อมโล่เกียรติยศ

รางวัลรองชนะเลิศอันดับ 2 เงินรางวัล 30,000 บาท พร้อมโล่เกียรติยศ

รางวัลชมเชย เงินรางวัล 10,000 บาท พร้อมโล่เกียรติยศ

เกียรติบัตรเชิดชูเกียรติ สำหรับผู้หญิงบุคคลต้นเรื่องของผลงานที่ได้รับรางวัล

▶ การเสวนา “ต่างบทบาทของสตรี ต่างพลังความดีที่ยิ่งใหญ่”

การเสวนา “ต่างบทบาทสตรี ต่างพลังความดีที่ยิ่งใหญ่” มีวัตถุประสงค์เพื่อแลกเปลี่ยนมุมมองของผู้แทนหน่วยงาน บุคคลต้นเรื่องหนังสือ และเจ้าของผลงานหนังสือที่มีบทบาทของสตรีในการจัดการทรัพยากรธรรมชาติและสิ่งแวดล้อมในมุมมองที่หลากหลาย ซึ่งจะเป็นพลังความดีที่ยิ่งใหญ่ต่อการจัดการ

ทรัพยากรธรรมชาติและสิ่งแวดล้อมให้เกิดความยั่งยืน ดำเนินการโดย คุณเบญจมาศ โชติทอง ผู้จัดการแผนงาน สถาบันสิ่งแวดล้อมไทย และมีผู้เข้าร่วมการเสวนา ดังนี้

- ▶ คุณบุญทิวา ด้านสมสธิต ผู้ช่วยกรรมการผู้จัดการใหญ่ บมจ. ผลิตไฟฟ้าราชบุรีโฮลดิ้ง
- ▶ คุณกรรณิกา เจริญลักษณ์ ผู้อำนวยการกลุ่มคณะกรรมการวินิจฉัยการเลือกปฏิบัติโดยไม่เป็นธรรมระหว่างเพศ กระทรวงพัฒนาสังคมและความมั่นคงของมนุษย์
- ▶ คุณป้าฝัน มีค่า บุคคลต้นเรื่อง หัวใจสายน้ำ
- ▶ คุณธรรม์ฤทัย พระแทน บุคคลต้นเรื่อง สตรี...รีไซเคิล
- ▶ คุณชัยยุทธ ธีรสุวิภากร เจ้าของผลงานหนังสือเรื่อง สวนของป้ารดา



สรุปสาระสำคัญ ได้ดังนี้

- การขับเคลื่อนการพัฒนาที่ยั่งยืนนับเป็นภารกิจของทุกฝ่าย ซึ่งบริษัทเอกชนก็ให้ความสำคัญมากขึ้น เพื่อให้เกิดการเติบโตทั้งทางด้านเศรษฐกิจ สังคม และสิ่งแวดล้อมอย่างแท้จริง โดยไม่ได้หวังเพียงการสร้างภาพลักษณ์ให้กับองค์กร
- สำหรับการส่งเสริมกิจกรรมในพื้นที่ที่มีความยั่งยืนนั้น ได้มองถึงการส่งเสริมบทบาทของสตรี ซึ่งมักเป็นผู้ที่อยู่เบื้องหลังความสำเร็จต่างๆ ให้ก้าวมามีบทบาทเบื้องหน้ามากขึ้น แม้ที่ผ่านมาผู้หญิงจะมีการศึกษาเฉลี่ยที่สูงกว่าผู้ชาย แต่การดำรงตำแหน่งระดับบริหารยังมีน้อย
- การค้นหาและนำเสนอตัวอย่างที่ดีของผู้หญิงผ่านหนังสือ ก็เป็นช่องทางหนึ่งที่จะช่วยให้สังคมได้รับรู้มากขึ้น สร้างความภาคภูมิใจแก่ผู้ผลิตหนังสือและผู้หญิงคนต้นเรื่องได้เป็นอย่างดี
- การก้าวมามีบทบาทของผู้หญิงในการจัดการทรัพยากรธรรมชาติและสิ่งแวดล้อมนั้น มีความหลากหลายมากขึ้น อาทิ การช่วยเหลือชุมชนจัดการน้ำเพื่อลดผลกระทบจากภัยแล้ง การลดปัญหาเรื่องขยะและสร้างรายได้ให้กับครัวเรือน การลดสารเคมีในการเกษตร เป็นต้น ซึ่งเกิดขึ้นจากจิตสำนึกที่มีต่อสังคม ทำกิจกรรมโดยอาศัยการมีตำแหน่งเป็นผู้นำ เป็นผู้อาวุโสที่มีคนนับถือ หรือเป็นผู้ที่มีผลงานเป็นที่ประจักษ์ ทำให้เห็นเป็นตัวอย่างแล้วค่อยชักชวนคนอื่น
- ผลที่เกิดขึ้น นอกจากการบรรเทาปัญหาสิ่งแวดล้อมแล้ว ยังเป็นแรงกระตุ้นและแรงบันดาลใจให้กับคนอื่นๆ หันมาทบทวนบทบาทตัวเอง และขยายผลการมีส่วนร่วมออกไปอีกเรื่อยๆ

5.3 เอกสารเผยแพร่ "ภูมิรี พลังสตรี...พลังรักสิ่งแวดล้อม"

เอกสารเผยแพร่ผลงานสตรี “ภูมิรี พลังสตรี...พลังรักสิ่งแวดล้อม” เป็นหนังสือกิ่งสารคดี กิ่งวิชาการขนาดเล่ม 17x23 เซนติเมตร ความยาว 118 หน้า พิมพ์ด้วยกระดาษขนาด 4 สี รูปแบบ น่าอ่าน มีภาพประกอบเพื่อให้อ่านง่าย เป็นลำดับขั้นตอน โดยแบ่งเนื้อหาเป็น 3 ส่วน ประกอบด้วย (1) สถานการณ์และบทบาทผู้หญิง (2) แบบอย่างผู้หญิงเพื่อสิ่งแวดล้อม และ (3) ข้อค้นพบและเส้นทาง ข้างหน้า

การรวบรวมและเผยแพร่ผลงานของผู้หญิง มีเป้าหมายเพื่อรวบรวมข้อมูลบุคคลที่มีความคิด สร้างสรรค์ มีผลงานที่มีส่วนสำคัญในการผลักดันให้เกิดผลงานด้านการอนุรักษ์ทรัพยากรธรรมชาติและ สิ่งแวดล้อม การอนุรักษ์ดิน น้ำ ป่า พลังงาน ที่มีความสัมพันธ์กับวิถีชีวิตผู้คนในชุมชน สังคม และการคงอยู่ ของระบบนิเวศอย่างยั่งยืน โดยมีแนวปฏิบัติต่อการอนุรักษ์ทรัพยากรธรรมชาติและสิ่งแวดล้อมที่เริ่มต้นด้วย ความมุ่งมั่น รวมทั้งมีวิถีชีวิตที่สอดคล้องกับแนวทางปรัชญาความพอเพียงเป็นที่ยอมรับของชุมชน สามารถ เป็นแบบอย่างที่ดี ซึ่งเหมาะในการเผยแพร่ เรียนรู้และนำไปสู่การขยายผลได้ ซึ่งกำหนดคุณสมบัติและ ขอบเขตการจัดการทรัพยากรธรรมชาติและสิ่งแวดล้อมไว้ 5 ด้าน โดยมีบุคคล 10 ท่าน ที่ได้พิจารณาเลือก ให้เป็นกรณีศึกษา ประกอบด้วย



ด้านป่าไม้

คุณรตยา จันทรเทียร และ คุณวีรยา โอชะกุล



ด้านน้ำ

ผศ.เด่นศิริ ทองนพคุณ



ด้านความหลากหลายทางชีวภาพ

ดร.สรณรัชฎ์ กาญจนะวณิชช์ และ คุณพัชลินี อินทิวังค์



ด้านภูมิปัญญาท้องถิ่นและอาชีพที่เป็นมิตรกับสิ่งแวดล้อม

ภญ.ดร.สุภาภรณ์ ปิติพร คุณกัญญา อ่อนศรี และ คุณจิตชนก ติระวิชัย



ด้านสื่อและสิ่งแวดล้อมศึกษา

คุณดาริน คล่องอักษร และ คุณสมพร ปานโต

กรณีเหล่านี้ ได้นำเสนอเรื่องราวและผลงาน อันแสดงให้เห็นถึงบทบาทผู้หญิงในแง่มุมต่างๆ ทั้งการ ให้ข้อมูลและเสนอความคิดเห็นต่อสังคมและหน่วยงานภาครัฐ เกี่ยวกับสถานการณ์สิ่งแวดล้อม ภัยพิบัติ และผลกระทบอันอาจเกิดขึ้นจากโครงการพัฒนาของรัฐ การกระตุ้นและเสนอทางเลือกต่อสังคมใน การดูแลรักษาทรัพยากรธรรมชาติและสิ่งแวดล้อมและการลดภาวะโลกร้อน การศึกษาและรวบรวมองค์ ความรู้เกี่ยวกับธรรมชาติ สมุนไพร และความหลากหลายทางชีวภาพ การฟื้นฟูและอนุรักษ์ทรัพยากรป่าไม้ แหล่งน้ำ ความสมบูรณ์ของดินและธรรมชาติ การเชื่อมโยงการประกอบอาชีพที่เป็นมิตรกับสิ่งแวดล้อม

โดยเฉพาะการผลิตในภาคการเกษตร การให้บริการที่พักและร้านอาหาร รวมทั้งการผลักดันตลาดสินค้า สี่เขียวในระดับต่างๆ

นอกจากนี้ ผู้หญิงยังมีบทบาทในการสร้างสรรค์กิจกรรมการเรียนรู้เรื่องสิ่งแวดล้อมที่น่าสนใจ สำหรับเยาวชนและบุคคลทั่วไปการริเริ่มและพัฒนาบนฐานเศรษฐกิจพอเพียง เป็นวิทยากรถ่ายทอดความรู้ ริเริ่มและขยายเครือข่ายสิ่งแวดล้อมและกลุ่มอาชีพที่เป็นมิตรกับสิ่งแวดล้อม

ทั้งนี้ เอกสารเผยแพร่ดังกล่าวนี้ ได้ดำเนินการแล้วเสร็จเรียบร้อย และได้นำมาเผยแพร่ในกิจกรรม ค่ายผู้นำสตรี “พลังสตรี...พลังรักษ์สิ่งแวดล้อม” เมื่อวันที่ 26-27 สิงหาคม 2559 ณ ศูนย์ภูฟ้าพัฒนา ตาม พระราชดำริ จังหวัดน่าน



5.4 การเผยแพร่กิจกรรมในพื้นที่เป้าหมาย

การเผยแพร่กิจกรรมในพื้นที่เป้าหมาย เพื่อประชาสัมพันธ์โครงการกรมรี พลังสตรี...พลังรักษ์ สิ่งแวดล้อม ในช่วงนี้จะเป็นการนำเสนอข้อมูลในรูปแบบ fact sheet นำเสนอการดำเนินงานตามประเด็น การพัฒนา 3 ประเด็นสำคัญ ได้แก่ การจัดการทรัพยากรป่าไม้ การท่องเที่ยวเชิงอนุรักษ์ และการจัดการ ขยะมูลฝอยชุมชน ซึ่งประกอบด้วยเนื้อหาโครงการ ความเชื่อมโยงกับสถานการณ์ในพื้นที่และนโยบาย จุดเด่นในชุมชนต่างๆ เพื่อเผยแพร่ในกิจกรรมเยี่ยมชมพื้นที่การดำเนินงานโครงการฯ ดังนี้



พลังชุมชน พลังสตรี

พลังความดีของคนต้นน้ำ

โครงการภูมิ พลังสตรี...พลังรักสิ่งแวดล้อม โดย บริษัท ผลิตไฟฟ้าราชบุรีโฮลดิ้ง จำกัด (มหาชน) และสถาบันสิ่งแวดล้อมไทย ช่วยขับเคลื่อนการพัฒนาที่สอดคล้องกับเป้าหมาย SDGs โดยเฉพาะด้านการดูแลรักษาทรัพยากรธรรมชาติบนพื้นแผ่นดิน และด้านความเท่าเทียมทางเพศ



การดำเนินงานโครงการฯ ได้มุ่งยกระดับการจัดการป่าชุมชนใน 10 ชุมชน เพื่อป่าอยู่ดี ชุมชนมีสุข ต่อยอดงานพัฒนาด้านการท่องเที่ยวโดยชุมชน 1 ชุมชน และกระตุ้นให้เกิดการจัดการขยะมูลฝอยอย่างเป็นระบบ 1 ชุมชน ในเขตพื้นที่อำเภอเชียงกลาง และอำเภอทุ่งช้าง จังหวัดน่าน



บ้านแคว้ง บ้านหนองผุก
บ้านเด่นพัฒนา บ้านกอก
บ้านเกวต บ้านงอบศาลา
บ้านทุ่งอ้าว บ้านน้ำสวดใหม่
บ้านไร่ไทรงาม และบ้านหลายทุ่ง



บ้านมณีพฤกษ์



บ้านชาววา



ป่าอยู่ดี ชุมชนมีสุข



บ้านแคว้ง

ทต.พระพุทธบาทเชิงเขาคาน
อ.เชียงกลาง
จ.น่าน

- บ้านแคว้ง มีจำนวน 31 หลังคาเรือน ประชากร 108 คน แบ่งเป็นชาย 52 คน หญิง 56 คน
- เป็นหมู่บ้านขนาดเล็ก ชุมชนมีความสัมพันธ์และมีความสามัคคีกันดี
- มีผืนป่าชุมชนกว่า 1,500 ไร่ ที่เป็นฐานทรัพยากรธรรมชาติที่ดี และเป็นผืนป่าพึ่งพิงของชุมชนมาแต่อดีต
- แต่ยังคงขาดแนวเขตที่ชัดเจน และยังพบการถูกบุกรุกแผ้วถาง ทำการเกษตร ทั้งนี้ชุมชนมีส่วนร่วมในการปลูกเสริมอยู่เป็นระยะ

การดำเนินงานที่ผ่านมา

สนับสนุนและส่งเสริมชุมชนมีส่วนร่วมในการจัดการทรัพยากรป่า และเพิ่มบทบาทของผู้หญิงเข้ามามีส่วนร่วมในการจัดการยึดหลักการบริหารจัดการที่ดี การพัฒนาที่ยั่งยืน สอดคล้องตามหลักปรัชญาเศรษฐกิจพอเพียง

สำรวจแนวเขตป่า
และประเมินทรัพยากรธรรมชาติ



จัดทำแผนจัดการป่า

ทบทวนคณะกรรมการป่าชุมชน
เพิ่มสัดส่วนผู้หญิงร่วมเป็นคณะกรรมการ

ปลูกต้นไม้เสริมในป่าชุมชน
กว่า 4,000 ต้น



ยื่นขอจดทะเบียนป่าชุมชน
กับกรมป่าไม้ จำนวน 1,500 ไร่

ผลที่เกิดขึ้นที่ผ่านมา



ป่าต้นน้ำได้รับการจัดการ
และดูแลรักษา

ผู้หญิงมีส่วนร่วมในกิจกรรม
มีสัดส่วนเป็นคณะกรรมการป่าร้อยละ 40



ชุมชนมีส่วนร่วมในการพัฒนา
สนใจการจัดการทรัพยากรธรรมชาติ



เป้าหมาย 2 ปีข้างหน้า

ป่าได้รับการจดทะเบียนป่าชุมชน
มีแผนการจัดการทรัพยากร



ผู้หญิงมีส่วนร่วมในกิจกรรมมากขึ้น
และมีบทบาทการเป็นผู้นำ



ระบบนิเวศป่าได้รับการจัดการ
และดูแลอย่างยั่งยืน



ป่าอยู่ดี ชุมชนมีสุข



บ้านเกวต

อบต.เขียงกลางพญาแก้ว
อ.เขียงกลาง
จ.น่าน

- บ้านเกวต มีจำนวน 164 หลังคาเรือน ประชากร 676 คน แบ่งเป็นชาย 361 คน หญิง 315 คน
- มีผืนป่าที่ดูแลโดยชุมชนกว่า 1,500 ไร่ เป็นแหล่งต้นน้ำและฐานทรัพยากรของชุมชน
- แต่ยังมีพบปัญหาการลักลอบพื้นที่ป่า ปลูกพืชเชิงเดี่ยว จึงมีแนวคิดพัฒนาการเกษตรบนพื้นที่สูงแบบพึ่งพิงธรรมชาติ

การดำเนินงานที่ผ่านมา

สนับสนุนและส่งเสริมชุมชนมีส่วนร่วมในการจัดการทรัพยากรป่า และเพิ่มบทบาทของผู้หญิงเข้ามามีส่วนร่วมในการจัดการยึดหลักการบริหารจัดการที่ดี การพัฒนาที่ยั่งยืน สอดคล้องตามหลักปรัชญาเศรษฐกิจพอเพียง

สำรวจแนวเขตป่าและประเมิน
ทรัพยากรธรรมชาติ



ทบทวนคณะกรรมการป่าชุมชน
เพิ่มสัดส่วนผู้หญิงร่วมเป็นคณะกรรมการ

ปลูกต้นไม้ เพิ่มพื้นที่สีเขียว
ในชุมชนกว่า 1,000 ต้น



ยื่นขอจดทะเบียนป่าชุมชน
กับกรมป่าไม้ จำนวน 1,450 ไร่

ผลที่เกิดขึ้นที่ผ่านมา



ป่าต้นน้ำได้รับการจัดการ
และดูแลรักษา

ผู้หญิงมีส่วนร่วมในกิจกรรมโดยมีสัดส่วน
เป็นคณะกรรมการป่าร้อยละ 40



บูรณาการความร่วมมือระหว่างชุมชน
โรงเรียน หน่วยจัดการต้นน้ำ



เป้าหมาย 2 ปีข้างหน้า



ป่าได้รับการจดทะเบียนป่าชุมชน
มีแผนการจัดการทรัพยากรที่ชัดเจน

ผู้หญิงมีส่วนร่วมในกิจกรรมมากขึ้น
และมีบทบาทการเป็นผู้นำ



เกษตรผสมผสานบนพื้นที่สูง
ส่งเสริมระบบเกษตรให้เกิดความยั่งยืน



ป่าอยู่ดี ชุมชนมีสุข



บ้านกอก

อบต.เอียงกลางพญาแก้ว
อ.เอียงกลาง
จ.น่าน

- บ้านกอก มีจำนวน 110 หลังคาเรือน ประชากร 449 คน แบ่งเป็นชาย 219 คน หญิง 230 คน
- ที่ผ่านมามีความขัดแย้งเรื่องปัญหาที่ดินทำกินกับภาครัฐ ซึ่งแก้ไขโดยจัดเขตการใช้ประโยชน์ที่ดินร่วมกับหน่วยงานที่เกี่ยวข้อง
- แต่ชุมชนยังคงดูแลรักษาป่าไว้ เพื่อให้ลูกหลานได้ใช้ประโยชน์ โดยพัฒนาพื้นที่ป่าโดยรอบหมู่บ้านเกิดเป็นป่าชุมชน

การดำเนินงานที่ผ่านมา

สนับสนุนและส่งเสริมชุมชนมีส่วนร่วมในการจัดการทรัพยากรป่า และเพิ่มบทบาทของผู้หญิงเข้ามามีส่วนร่วมในการจัดการยึดหลักการบริหารจัดการที่ดี การพัฒนาที่ยั่งยืน สอดคล้องตามหลักปรัชญาเศรษฐกิจพอเพียง

ทบทวนคณะกรรมการป่าชุมชน
เพิ่มสัดส่วนผู้หญิงร่วมเป็นคณะกรรมการ



สำรวจแนวเขตป่า
และประเมินทรัพยากรธรรมชาติ



ยื่นขอจดทะเบียนป่าชุมชน
กับกรมป่าไม้ จำนวน 1,000 ไร่

ผลที่เกิดขึ้นที่ผ่านมา



ทรัพยากรธรรมชาติได้รับการดูแล
ชุมชนพึ่งพิงประโยชน์จากป่า

ผู้หญิงมีส่วนร่วมในกิจกรรม
มีสัดส่วนเป็นคณะกรรมการป่าร้อยละ 40



ชุมชนมีส่วนร่วม ตระหนักในการดูแล
รักษาทรัพยากรธรรมชาติและสิ่งแวดล้อม



เป้าหมาย 2 ปีข้างหน้า



ป่าได้รับการจดทะเบียนป่าชุมชน
มีแผนการจัดการทรัพยากรป่า

ผู้หญิงมีส่วนร่วมในกิจกรรมมากขึ้น
และมีบทบาทการเป็นผู้นำ



เกษตรผสมผสานบนพื้นที่สูง
ส่งเสริมระบบเกษตรให้เกิดความยั่งยืน



ป่าอยู่ดี ชุมชนมีสุข



บ้านหนองฝุ่ก

อบต.เปือ

อ.เชียงกลาง

จ.น่าน

- บ้านหนองฝุ่ก มีจำนวน 202 หลังคาเรือน ประชากร 565 คน แบ่งเป็นชาย 296 คน หญิง 269 คน
- มีผืนป่าชุมชน 3,726 ไร่ ที่ขึ้นทะเบียน เป็นแหล่งต้นน้ำและแหล่งอาหารของชุมชน
- มีแนวคิดขยายผลพัฒนาป่าชุมชนเป็นแหล่งเรียนรู้ ด้านการอนุรักษ์ ปกป้องกัน พื้นฟู และจัดการทรัพยากรธรรมชาติโดยชุมชน

การดำเนินงานที่ผ่านมา

สนับสนุนและส่งเสริมชุมชนมีส่วนร่วมในการจัดการทรัพยากรป่า และเพิ่มบทบาทของผู้หญิงเข้ามามีส่วนร่วมในการจัดการยึดหลักการบริหารจัดการที่ดี การพัฒนาที่ยั่งยืน สอดคล้องตามหลักปรัชญาเศรษฐกิจพอเพียง

สำรวจแนวเขตป่าและประเมิน
ทรัพยากรธรรมชาติ



ทบทวนคณะกรรมการป่าชุมชน
เพิ่มสัดส่วนผู้หญิงร่วมเป็นคณะกรรมการ

ปลูกแฝกฟื้นฟูและพัฒนาหน้าดิน
กว่า 150,000 กอ



สำรวจเส้นทางศึกษาธรรมชาติ
และจุดเรียนรู้

ผลที่เกิดขึ้นที่ผ่านมา

เป้าหมาย 2 ปีข้างหน้า



ผังเส้นทางศึกษาธรรมชาติ
และ 10 ฐานการเรียนรู้ป่าหนองฝุ่ก

ผู้หญิงมีส่วนร่วมในกิจกรรม
มีสัดส่วนเป็นคณะกรรมการป่าร้อยละ 40



แหล่งเรียนรู้ธรรมชาติ
“ป่าชุมชนบ้านหนองฝุ่ก”

ผู้หญิงมีส่วนร่วมในกิจกรรมมากขึ้น
และมีบทบาทการเป็นผู้นำ



ชุมชนมีส่วนร่วม ตระหนักในการดูแล
รักษาทรัพยากรธรรมชาติและสิ่งแวดล้อม



ทรัพยากรธรรมชาติ ได้รับการพัฒนา
อย่างเหมาะสม คงความอุดมสมบูรณ์



ป่าอยู่ดี ชุมชนมีสุข



บ้านเด่นพัฒนา

อบต.เปือ
อ.เอียงกลาง
จ.น่าน

- บ้านเด่นพัฒนา มีจำนวน 116 หลังคาเรือน ประชากร 389 คน แบ่งเป็นชาย 189 คน หญิง 200 คน ร่วมกับบ้านส้อ ดูแลพื้นที่ป่าชุมชนกว่า 12,000 ไร่
- มีแนวทางการพัฒนาป่าชุมชนให้เป็นแหล่งเรียนรู้ของชุมชนและบูรณาการการจัดการทรัพยากรป่าสู่การจัดการเรียนรู้ในโรงเรียน “การใช้ประโยชน์ฐานทรัพยากรป่าชุมชน”

การดำเนินงานที่ผ่านมา

สนับสนุนและส่งเสริมชุมชนมีส่วนร่วมในการจัดการทรัพยากรป่า และเพิ่มบทบาทของผู้หญิงเข้ามามีส่วนร่วมในการจัดการยึดหลักการบริหารจัดการที่ดี การพัฒนาที่ยั่งยืน สอดคล้องตามหลักปรัชญาเศรษฐกิจพอเพียง

ทบทวนคณะกรรมการป่าชุมชน
เพิ่มสัดส่วนผู้หญิงร่วมเป็นคณะกรรมการ



สำรวจแนวเขตป่า
และประเมินทรัพยากรธรรมชาติ



ปลูกต้นไม้เสริมในป่าชุมชน
กว่า 3,000 ต้น

ผลที่เกิดขึ้นที่ผ่านมา



ป่าต้นน้ำได้รับ
การจัดการและดูแลรักษา

ผู้หญิงมีส่วนร่วมในกิจกรรมมีสัดส่วน
เป็นคณะกรรมการป่าร้อยละ 40



บูรณาการความร่วมมือระหว่าง
ชุมชน (บ้านเด่น/บ้านส้อ) และโรงเรียน



เป้าหมาย 2 ปีข้างหน้า



สาระการเรียนรู้ในโรงเรียน
เรื่อง “การใช้ประโยชน์ฐานทรัพยากรป่าชุมชน”

ผู้หญิงมีส่วนร่วมในกิจกรรมมากขึ้น
และมีบทบาทการเป็นผู้นำ



ทรัพยากรธรรมชาติได้รับการจัดการ
ป่าคงความอุดมสมบูรณ์



ป่าอยู่ดี ชุมชนมีสุข



บ้านทุ่งอ้าว

อบต.11และ
อ.ทุ่งช้าง
จ.น่าน

- บ้านทุ่งอ้าว มีจำนวน 168 หลังคาเรือน ประชากร 438 คน แบ่งเป็นชาย 207 คน หญิง 231 คน
- มีผืนป่าเบญจพรรณที่มีความอุดมสมบูรณ์ เป็นแหล่งดูดซับ CO₂ 22,340 ตันคาร์บอนไดออกไซด์
- มีผู้ใหญ่บ้านเป็นหญิง ที่เข้มแข็ง ขับเคลื่อนอย่างสม่ำเสมอและได้รับความร่วมมืออย่างดีจากชุมชน

การดำเนินงานที่ผ่านมา

สนับสนุนและส่งเสริมชุมชนมีส่วนร่วมในการจัดการทรัพยากรป่า และเพิ่มบทบาทของผู้หญิงเข้ามามีส่วนร่วมในการจัดการยึดหลักการบริหารจัดการที่ดี การพัฒนาที่ยั่งยืน สอดคล้องตามหลักปรัชญาเศรษฐกิจพอเพียง

สำรวจแนวเขตป่าและประเมิน
ทรัพยากรธรรมชาติ



ทบทวนคณะกรรมการป่าชุมชน
เพิ่มสัดส่วนผู้หญิงร่วมเป็นคณะกรรมการ

ปลูกไม้ เพิ่มความหลากหลาย
ระบบนิเวศป่ากว่า 700 กอ



ยื่นขอจดทะเบียนป่าชุมชน
กับกรมป่าไม้ จำนวน 700 ไร่

ผลที่เกิดขึ้นที่ผ่านมา

เป้าหมาย 2 ปีข้างหน้า



ทรัพยากรป่าต้นน้ำได้รับการดูแล
และชุมชนพึ่งพิงประโยชน์จากป่า



ป่าได้รับการจดทะเบียนป่าชุมชน
และมีแผนการจัดการทรัพยากร

ผู้หญิงมีส่วนร่วมในกิจกรรมและมีสัดส่วน
เป็นคณะกรรมการป่าร้อยละ 40



ผู้หญิงมีส่วนร่วมในกิจกรรมมากขึ้น
และมีบทบาทการเป็นผู้นำ



ชุมชนมีความพร้อมเพียงและมีส่วนร่วม
ในการจัดการทรัพยากรธรรมชาติ



เปิด-ปิดการใช้การใช้ประโยชน์
ทรัพยากรจากป่าให้เหมาะสม



ป่าอยู่ดี ชุมชนมีสุข



บ้านน้ำสอด้ใหม่

อบต. และ
อ. กุงช้าง
จ. น่าน

- บ้านน้ำสอด้ใหม่ มีจำนวน 84 หลังคาเรือน ประชากร 324 คน แบ่งเป็นชาย 157 คน หญิง 167 คน
- มีผืนป่าที่ดูแลโดยชุมชนกว่า 4,000 ไร่ เป็นแหล่งต้นน้ำและฐานทรัพยากรของชุมชน
- แต่ยังคงพบปัญหาการรุกกล้าพื้นที่ป่า ปลูกพืชเชิงเดี่ยว ทั้งนี้ชุมชนมีส่วนร่วมในการปลูกเสริม พร้อมกับการดูแลโดยภูมิปัญญาของ 2 ชนเผ่า (ลื้อขมุ และลื้อถิ่น)

การดำเนินงานที่ผ่านมา

สนับสนุนและส่งเสริมชุมชนมีส่วนร่วมในการจัดการทรัพยากรป่า และเพิ่มบทบาทของผู้หญิงเข้ามามีส่วนร่วมในการจัดการยึดหลักการบริหารจัดการที่ดี การพัฒนาที่ยั่งยืน สอดคล้องตามหลักปรัชญาเศรษฐกิจพอเพียง

สำรวจแนวเขตป่า
และประเมินทรัพยากรธรรมชาติ



ทบทวนคณะกรรมการป่าชุมชน
เพิ่มสัดส่วนผู้หญิงร่วมเป็นคณะกรรมการ

ปลูกต้นไม้เสริมในป่าชุมชน
กว่า 3,000 ต้น และไม้ 300 กอ



ยื่นขอจดทะเบียนป่าชุมชน
กับกรมป่าไม้ จำนวน 4,000 ไร่

ผลที่เกิดขึ้นที่ผ่านมา



ป่าต้นน้ำได้รับการจัดการ
และดูแลรักษา

ผู้หญิงมีส่วนร่วมในกิจกรรม
มีสัดส่วนเป็นคณะกรรมการป่าร้อยละ 40



ชุมชนมีความพร้อมเพียงและมีส่วนร่วม
ในการจัดการทรัพยากรธรรมชาติ



เป้าหมาย 2 ปีข้างหน้า



ป่าได้รับการจดทะเบียนป่าชุมชน
มีแผนการจัดการทรัพยากร

ผู้หญิงมีส่วนร่วมในกิจกรรมมากขึ้น
และมีบทบาทการเป็นผู้นำ



เพิ่มความมั่นคงทางด้านอาหาร
(ส่งเสริมพืชท้องถิ่น ข้าวและหอย)



ป่าอยู่ดี ชุมชนมีสุข



บ้านไร่ไทรงาม

อบต.ปอน
อ.ทุ่งช้าง
จ.น่าน

- บ้านไร่ไทรงาม มีจำนวน 63 หลังคาเรือน ประชากร 252 คน แบ่งเป็นชาย 139 คน หญิง 113 คน
- ชุมชนร่วมกันดูแลผืนป่ากว่า 20 ไร่ ได้รับการจดทะเบียนเป็นป่าพื้นบ้านอาหารท้องถิ่นเมื่อปี พ.ศ.2545
- ผืนป่ามีแนวเขตที่ไม่ชัดเจน พบการบุกรุกแผ้วถางพื้นที่เพื่อการเกษตร

การดำเนินงานที่ผ่านมา

สนับสนุนและส่งเสริมชุมชนมีส่วนร่วมในการจัดการทรัพยากรป่า และเพิ่มบทบาทของผู้หญิงเข้ามามีส่วนร่วมในการจัดการยึดหลักการบริหารจัดการที่ดี การพัฒนาที่ยั่งยืน สอดคล้องตามหลักปรัชญาเศรษฐกิจพอเพียง

สำรวจแนวเขตป่าและประเมิน
ทรัพยากรธรรมชาติ



ทบทวนคณะกรรมการป่าชุมชน
เพิ่มสัดส่วนผู้หญิงร่วมเป็นคณะกรรมการ

ปลูกไม้ เพิ่มความหลากหลาย
ระบบนิเวศป่ากว่า 300 กอ



ยื่นขอจดทะเบียนป่าชุมชน
กับกรมป่าไม้ จำนวน 30 ไร่

ผลที่เกิดขึ้นที่ผ่านมา



ทรัพยากรป่าต้นน้ำได้รับการดูแล
และชุมชนพึ่งพิงประโยชน์จากป่า

ผู้หญิงมีส่วนร่วมในกิจกรรมมีสัดส่วน
เป็นคณะกรรมการป่าร้อยละ 40



ชุมชนมีส่วนร่วม ตระหนักในการดูแล
รักษาทรัพยากรธรรมชาติและสิ่งแวดล้อม



เป้าหมาย 2 ปีข้างหน้า



ป่าได้รับการจดทะเบียนป่าชุมชน
มีแผนการจัดการทรัพยากร

ผู้หญิงมีส่วนร่วมในกิจกรรมมากขึ้น
และมีบทบาทการเป็นผู้นำ



ส่งเสริมการใช้ประโยชน์ทรัพยากรจากป่า
(ประเมินมูลค่าไม้ใหญ่ในป่าชุมชน)



ป่าอยู่ดี ชุมชนมีสุข



บ้านหลายทุ่ง

อบต.ปอน
อ.ทุ่งช้าง
จ.น่าน

- บ้านหลายทุ่ง มี 48 หลังคาเรือน ประชากร 204 คน ชาย 92 คน หญิง 112 คน
- มีเอกลักษณ์การทอผ้าไทลื้อ ผ้าลายน้ำไหล ที่ผสมผสานภูมิปัญญาทางวัฒนธรรม พร้อมกับการอนุรักษ์สิ่งแวดล้อม โดยใช้สีย้อมผ้าจากธรรมชาติ
- มีพื้นที่ป่ากว่า 800 ไร่ ได้รับการดูแลเพื่อเป็นแหล่งต้นน้ำและฐานทรัพยากรของชุมชน

การดำเนินงานที่ผ่านมา

สนับสนุนและส่งเสริมชุมชนมีส่วนร่วมในการจัดการทรัพยากรป่า และเพิ่มบทบาทของผู้หญิงเข้ามามีส่วนร่วมในการจัดการยึดหลักการบริหารจัดการที่ดี การพัฒนาที่ยั่งยืน สอดคล้องตามหลักปรัชญาเศรษฐกิจพอเพียง

สำรวจแนวเขตป่าและประเมินทรัพยากรธรรมชาติ



ทบทวนคณะกรรมการป่าชุมชน เพิ่มสัดส่วนผู้หญิงร่วมเป็นคณะกรรมการ

ปลูกไม้ เพิ่มความหลากหลายระบบนิเวศป่ากว่า 300 กอ



ยื่นขอจดทะเบียนป่าชุมชน กับกรมป่าไม้ จำนวน 800 ไร่

ผลที่เกิดขึ้นที่ผ่านมา

เป้าหมาย 2 ปีข้างหน้า



ทรัพยากรป่าต้นน้ำได้รับการดูแล และชุมชนพึงพิงประโยชน์จากป่า



ป่าได้รับการจดทะเบียนป่าชุมชน มีแผนการจัดการทรัพยากร

ผู้หญิงมีส่วนร่วมในกิจกรรมและมีสัดส่วนเป็นคณะกรรมการป่าร้อยละ 40



ผู้หญิงมีส่วนร่วมในกิจกรรมมากขึ้น และมีบทบาทการเป็นผู้นำ



ชุมชนมีส่วนร่วม ตระหนักในการดูแลรักษาทรัพยากรธรรมชาติและสิ่งแวดล้อม



ประเมินมูลค่าการใช้ประโยชน์ทรัพยากรจากป่าชุมชน



ป่าอยู่ดี ชุมชนมีสุข



บ้านงอบศาลา

กต.งอบ

อ.ทุ่งช้าง

จ.น่าน

- บ้านงอบศาลา มีจำนวน 137 หลังคาเรือน ประชากร 385 คน แบ่งเป็นชาย 207 คน หญิง 178 คน
- มีผืนป่าที่ดูแลโดยชุมชน 250 ไร่ เป็นแหล่งต้นน้ำและฐานทรัพยากรของชุมชน
- ปัจจุบันยังพบการลักลอบแผ้วถางพื้นที่เพื่อทำการเกษตร ส่งผลให้พืชท้องถิ่นตระกูลหวาย ต่าว หรือแม่แต่ไผ่ถูกทำลาย

การดำเนินงานที่ผ่านมา

สนับสนุนและส่งเสริมชุมชนมีส่วนร่วมในการจัดการทรัพยากรป่า และเพิ่มบทบาทของผู้หญิงเข้ามามีส่วนร่วมในการจัดการยึดหลักการบริหารจัดการที่ดี การพัฒนาที่ยั่งยืน สอดคล้องตามหลักปรัชญาเศรษฐกิจพอเพียง

สำรวจแนวเขตป่าและประเมิน
ทรัพยากรธรรมชาติ



ทบทวนคณะกรรมการป่าชุมชน
เพิ่มสัดส่วนผู้หญิงร่วมเป็นคณะกรรมการ

ปลูกไม้เสริม 300 ต้น พร้อมทั้ง
ปลูกหวายและไผ่อย่างละ 300 กอ



ยื่นขอจดทะเบียนป่าชุมชน
กับกรมป่าไม้ จำนวน 250 ไร่

ผลที่เกิดขึ้นที่ผ่านมา

เป้าหมาย 2 ปีข้างหน้า



ทรัพยากรป่าต้นน้ำได้รับการดูแล
และชุมชนพึงพิงประโยชน์จากป่า



ป่าได้รับการจดทะเบียนป่าชุมชน
มีแผนการจัดการทรัพยากร

ผู้หญิงมีส่วนร่วมในกิจกรรมและมีสัดส่วน
เป็นคณะกรรมการป่าร้อยละ 40



ผู้หญิงมีส่วนร่วมในกิจกรรมมากขึ้น
และมีบทบาทการเป็นผู้นำ



ชุมชนมีส่วนร่วม ตระหนักในการดูแล
รักษาทรัพยากรธรรมชาติและสิ่งแวดล้อม



ประเมินมูลค่าการใช้ประโยชน์
ไม้และหวายในป่าชุมชน



ท่องเที่ยวยั่งยืน

ทรัพยากรธรรมชาติและสิ่งแวดล้อมคงความสมดุล



บ้านมณีพฤกษ์

ทต.งอบ อ.ทุ่งช้าง
จ.น่าน

- บ้านมณีพฤกษ์ มีจำนวน 397 หลังคาเรือน ประชากร 1,859 คน เป็นชาย 985 คน และหญิง 874 คน
- ตั้งบนตอยสูงเหนือระดับน้ำทะเล 1400-1600 เมตร มีสภาพอากาศหนาวเย็นตลอดทั้งปี เป็นแหล่งต้นน้ำหลายสาย มีทัศนียภาพตามธรรมชาติที่สวยงาม

การดำเนินงานที่ผ่านมา

สนับสนุนและส่งเสริมกลไกกลุ่มท่องเที่ยวให้การบริหารท่องเที่ยวที่หลากหลายโดยชุมชน กระจายประโยชน์สู่กลุ่มต่างๆ ที่เข้ามามีส่วนร่วมและแบ่งปันจัดสรรสู่กองทุนอนุรักษ์สิ่งแวดล้อม

สำรวจทรัพยากรท่องเที่ยว
วิเคราะห์ศักยภาพชุมชน



อบรมและศึกษาดูงาน
การท่องเที่ยวโดยชุมชน

พัฒนาศูนย์การท่องเที่ยว
แหล่งท่องเที่ยวธรรมชาติและวิถีวัฒนธรรม



จัดตั้งกลุ่มท่องเที่ยวโดยชุมชน
บ้านมณีพฤกษ์

ผลที่เกิดขึ้นที่ผ่านมา



ผ่านพิบและข้อมูลการท่องเที่ยว
และโปรแกรมท่องเที่ยวของกลุ่ม

ผู้หญิงมีบทบาทชัดเจนในด้านการผลิต
และแปรรูปผลิตภัณฑ์สร้างรายได้



ผู้หญิงมีบทบาทในการทำงาน
กลุ่มท่องเที่ยวโดยชุมชนบ้านมณีพฤกษ์

เป้าหมาย 2 ปีข้างหน้า



รายได้จากการท่องเที่ยวเพิ่มขึ้น

สตรีมีบทบาทในการดำเนิน
กิจกรรมการบริการท่องเที่ยว



ทรัพยากรธรรมชาติและ
สิ่งแวดล้อมได้รับการดูแลรักษา



สิ่งแวดล้อมดี ชุมชนน่าอยู่



บ้านชาววา

ทต.พระพุทธรบาทเชียงคาน
อ.เชียงกลาง
จ.น่าน

- บ้านชาววา มีจำนวน 116 หลังคาเรือน ประชากร 389 คน เป็นชาย 189 คน และหญิง 200 คน
- เป็นชุมชนกึ่งเมืองกึ่งชนบท และได้รับผลกระทบจากการขยายตัวของเมืองเชียงกลาง
- ประชาชนให้ความสนใจในการรักษาความสะอาด แต่พบว่า มีปัญหาขยะตกค้าง และเทศบาลกำลังประสบปัญหาหลุมฝังกลบ

การดำเนินงานที่ผ่านมา

สนับสนุนและส่งเสริมกลไกกลุ่มเยาวชน “ละอ่อนรีไซเคิล” เข้ามามีส่วนร่วมในการจัดการขยะชุมชน ผสมผสานการสื่อสารเสียงตามสาย เผยแพร่ประชาสัมพันธ์ความรู้ความเข้าใจที่เกี่ยวข้อง ร่วมขับเคลื่อนการทำงานร่วมกับผู้นำชุมชน

ศึกษา
องค์ประกอบขยะ



จัดทำแผนที่สิ่งแวดล้อมชุมชน
และแผนการจัดการสิ่งแวดล้อมชุมชน

ค่ายเยาวชน
รักษ์สิ่งแวดล้อม



ดีเจน้อย รณรงค์ประชาสัมพันธ์เสียงตามสาย
ทุกเย็นวันอาทิตย์ ลด-ใช้-แยก-เก็บขยะมูลฝอย

ผลที่เกิดขึ้นที่ผ่านมา



ปริมาณขยะลดลงได้มากกว่า 20 %
ขยะรีไซเคิลในถังหน้าบ้านลดลง 25 %

กลไกการพัฒนาและการจัดการ
สิ่งแวดล้อม “กลุ่มละอ่อนรีไซเคิล”



รายการเสียงตามสายดีเจน้อยละอ่อนรีไซเคิล...
บ้านชาววา ทุกวันอาทิตย์

เป้าหมาย 2 ปีข้างหน้า

ถนนปลอดถัง ชุมชนน่าอยู่
ขยะลดลง ใช้ประโยชน์จากขยะมากขึ้น



ผู้หญิงมีส่วนร่วมในการคัดแยกขยะ
เพิ่มบทบาทเยาวชนหญิงในการทำงานกลุ่ม

ชุมชนมีส่วนร่วมในการจัดการขยะ
มีความตระหนัก และร่วมรักษ์สิ่งแวดล้อม



6. สรุปผล

ด้วยความสำคัญของ “สตรี” หรือ “ผู้หญิง” ที่เป็นส่วนสำคัญของสังคมไทย ซึ่งมีบทบาทในการดูแลความเป็นอยู่ของครอบครัว มีส่วนช่วยในการผลิต และมีความใกล้ชิดกับทรัพยากรธรรมชาติ ทั้งในฐานะผู้ใช้ประโยชน์ ผู้ดูแลรักษา และอาจได้รับผลกระทบหากทรัพยากรธรรมชาติ เกิดการเปลี่ยนแปลงหรือเสื่อมโทรมลงไป

โครงการภูมิรี พลังสตรี...พลังรักษ์สิ่งแวดล้อม จึงได้ริเริ่มขึ้น ด้วยความร่วมมือระหว่าง บริษัทผลิตไฟฟ้าราชบุรีโฮลดิ้ง จำกัด (มหาชน) กับสถาบันสิ่งแวดล้อมไทย มีวัตถุประสงค์เพื่อพัฒนาศักยภาพของผู้หญิงและส่งเสริมให้ผู้หญิงมีบทบาทในการจัดการทรัพยากรธรรมชาติและสิ่งแวดล้อมชุมชน เพิ่มโอกาสทางเศรษฐกิจและสังคม อันจะนำไปสู่คุณภาพชีวิตที่ดีขึ้น ตลอดจนเผยแพร่ข้อมูลเกี่ยวกับบทบาทและผลงานของสตรีสู่สังคมในวงกว้าง โครงการฯ มีระยะเวลาดำเนินงานตั้งแต่เดือนตุลาคม 2557-ธันวาคม 2561 ในพื้นที่เป้าหมายองค์กรปกครองส่วนท้องถิ่น 6 แห่ง ใน อ.เชียงกลางและ อ.ทุ่งช้าง จ.น่าน ซึ่งเป็นพื้นที่ต้นน้ำที่สำคัญของประเทศ ซึ่งมีโอกาสถูกคุกคามจากภัยธรรมชาติและกิจกรรมของมนุษย์

แนวทางการดำเนินงานโครงการฯ ได้ยึดหลักการทำงานแบบมีส่วนร่วม ใช้หลักการบริหารจัดการที่ดี และมีการเชื่อมโยงมิติต่างๆ ทั้งเศรษฐกิจ สังคม และสิ่งแวดล้อม เพื่อให้เกิดการพัฒนาที่ยั่งยืน โดยมีเป้าหมายเพื่อให้เกิดการดูแลรักษาป่าไม้ อันเป็นทรัพยากรสำคัญของพื้นที่ในรูปแบบป่าชุมชน การท่องเที่ยวที่ยั่งยืน เพื่อเพิ่มพูนรายได้ควบคู่ไปกับการดูแลรักษาทรัพยากรธรรมชาติ และการจัดการสิ่งแวดล้อมชุมชน โดยเฉพาะขยะมูลฝอยเพื่อให้เกิดสภาพแวดล้อมชุมชนที่น่าอยู่ ซึ่งคาดหวังให้ผู้หญิงมีบทบาทในคณะกรรมการต่างๆ ที่เกี่ยวข้องและมีส่วนร่วมในการดำเนินงานมากขึ้น

6.1 สรุปผลการดำเนินงานที่ผ่านมา

การดำเนินงานในปี 2559 แบ่งออกเป็น 2 ส่วน ได้แก่ 1) การดำเนินงานในพื้นที่เป้าหมาย ซึ่งเป็นการเสริมสร้างศักยภาพของชุมชนในการจัดการป่าไม้ การจัดการท่องเที่ยว และการจัดการขยะชุมชน โดยส่งเสริมให้ผู้หญิงเข้าไปมีบทบาทในรูปแบบต่างๆ มากขึ้น 2) การเผยแพร่ข้อมูลเกี่ยวกับบทบาทผู้หญิงต่อสิ่งแวดล้อม ซึ่งประกอบด้วย การประกวดหนังสือ ภูมิรี พลังสตรี...พลังรักษ์สิ่งแวดล้อม การจัดทำเอกสารเผยแพร่ผลงานของผู้หญิง การเสวนา “ต่างบทบาทสตรี ต่างพลังที่ยิ่งใหญ่” และการเผยแพร่กิจกรรมในพื้นที่เป้าหมาย

6.1.1 การดำเนินงานในพื้นที่เป้าหมาย

การดำเนินงานในพื้นที่เป้าหมาย แบ่งออกเป็น 3 ด้าน ได้แก่ ด้านการจัดการทรัพยากรป่าไม้ ด้านการท่องเที่ยวเชิงอนุรักษ์ และด้านการจัดการขยะมูลฝอย การดำเนินงานในช่วงที่ผ่านมาโครงการฯ มุ่งขับเคลื่อนกระบวนการพัฒนาในพื้นที่เป้าหมายเพื่อให้เกิดรูปธรรมการปฏิบัติที่ดี และการพัฒนาศักยภาพ บทบาทของสตรีในมิติต่างๆ ที่เกี่ยวข้องกับการจัดการสิ่งแวดล้อมให้มากขึ้น ตลอดจนการจัดทำแผนการพัฒนาพื้นที่เป้าหมายตามประเด็นการพัฒนาหลัก ได้แก่ แผนการจัดการทรัพยากรป่าไม้ แผนการท่องเที่ยวเชิงอนุรักษ์ และแผนการจัดการขยะมูลฝอยชุมชน เพื่อนำไปสู่การพัฒนาอย่างยั่งยืน

ด้านการจัดการทรัพยากรป่าไม้ กิจกรรมด้านการพัฒนาศักยภาพสตรีและกลไกชุมชน ได้แก่ ค่ายผู้นำสตรี “พลังสตรี...พลังรักษ์สิ่งแวดล้อม” ที่ช่วยเสริมสร้างบทบาทและพัฒนาศักยภาพสตรีให้เข้ามามีส่วนร่วมในการจัดการทรัพยากรธรรมชาติและสิ่งแวดล้อมมากขึ้น การศึกษาดูงานกรณีตัวอย่างที่ดี การพัฒนากิจกรรมและบทบาทผู้หญิงในการจัดการทรัพยากรป่าไม้ ได้แก่ ปลูกต้นไม้เฉลิมพระเกียรติ 84 พรรษา สมเด็จพระนางเจ้าฯ พระบรมราชินีนาถ การอบรมเชิงปฏิบัติการประเมินทรัพยากรป่าชุมชน จาก การดำเนินงานพบข้อมูลทรัพยากรป่าแต่ละบ้าน ซึ่งช่วยกระตุ้นให้เกิดความสนใจและแลกเปลี่ยนข้อมูล การยื่นเอกสารขอจดทะเบียนป่าชุมชน โดยยื่นทั้งหมด 11 แห่ง รวมพื้นที่ 11,582 ไร่ ปัจจุบันอยู่ในขั้นตอนการยื่นเอกสาร ปชช.3 เพื่อให้อธิบดีกรมป่าไม้อนุมัติ และการพัฒนาความร่วมมือกับภาคีที่เกี่ยวข้อง ได้แก่ สร้างความเข้าใจและตรวจสอบพื้นที่ตามคำขออนุญาตจัดทำโครงการป่าชุมชน (แบบ ปชช.2) โดยผลการดำเนินงานภาพรวมสรุปได้ดังนี้

- ข้อมูลทรัพยากรป่า ช่วยกระตุ้นให้เกิดความสนใจและแลกเปลี่ยนข้อมูล รับทราบความสมบูรณ์ของป่าทำให้เกิดความตระหนักและเห็นความสำคัญมากขึ้น และยังนำไปใช้ประโยชน์ในการวางแผนการพัฒนากิจกรรมดูแลรักษาป่าชุมชนต่อไป
- พื้นที่ป่าชุมชน 11 แห่ง ได้แก่ บ้านแคว้ง บ้านเกวต บ้านกอก บ้านน้ำสอติใหม่ บ้านป่าเลา บ้านไฮหลวง บ้านไร่ไทรงาม บ้านทุ่งอ้าว บ้านหลายทุ่ง บ้านอบศาลา และบ้านไร่ร่วมโพธิ์ทอง รวมพื้นที่ขอจดทะเบียนป่าชุมชนทั้งหมด 11,582 ไร่ ได้รับการตรวจสอบแนวเขตจากเจ้าหน้าที่ป่าไม้ นำไปใช้ประกอบจัดทำรายงานการตรวจสอบสภาพป่าที่มีผู้ขออนุญาตจัดทำโครงการป่าชุมชน และการขึ้นทะเบียนป่าชุมชนในลำดับต่อไป
- กลุ่มแกนนำเยาวชนตำบลพระพุทธบาท อำเภอเชียงกลาง และตำบลงอบ อำเภอทุ่งช้าง
- มีแผนที่ระวาง 1:50000 แสดงแนวเขตป่าชุมชนที่ถูกต้อง
- ภาคีความร่วมมือเพิ่ม ได้แก่ ส่วนจัดการป่าชุมชนจังหวัดน่าน สำนักจัดการทรัพยากรป่าไม้ที่ 3 สาขาแพร่ โรงเรียนไทยรัฐวิทยา 98 (บ้านงอบ) โครงการอบรมเยาวชนคนต้นน้ำ สืบสานพระราชดำริ แผนงานประเทศไทย ศูนย์วนศาสตร์ชุมชนเพื่อคนกับป่า
- ผู้เข้าร่วมกิจกรรมรวม 574 คน คิดเป็นผู้หญิงร้อยละ 40.24

ด้านการท่องเที่ยวเชิงอนุรักษ์ กิจกรรมด้านการพัฒนาศักยภาพสตรีและกลไกชุมชน ได้แก่ การอบรมแปรรูปผลไม้ตามฤดูกาล ค่ายผู้นำสตรี “พลังสตรี...พลังรักษ์สิ่งแวดล้อม” ที่ช่วยเสริมสร้างบทบาทและพัฒนาศักยภาพสตรีให้เข้ามามีส่วนร่วมในการจัดการทรัพยากรธรรมชาติและสิ่งแวดล้อมมากขึ้น การพัฒนากิจกรรมและบทบาทผู้หญิงในการจัดการท่องเที่ยวโดยชุมชน ได้แก่ การพัฒนาผลิตภัณฑ์ “สบู่กาแฟ” การอบรมผู้นำเที่ยว การจัดทำข้อมูลการท่องเที่ยวเพื่อเผยแพร่ประชาสัมพันธ์ การประชุมสร้างความเข้าใจการดำเนินงานกลุ่มท่องเที่ยวโดยชุมชนบ้านมณีพฤกษ์ร่วมกับหน่วยงานในพื้นที่ และการพัฒนาความร่วมมือกับภาคีที่เกี่ยวข้อง ได้แก่ ร่วมประชาสัมพันธ์การท่องเที่ยวกับผู้ว่าราชการจังหวัดน่าน โดยผลการดำเนินงานภาพรวมสรุปได้ดังนี้

- สบู่กาแฟได้รับการพัฒนาให้มีขนาด และกลิ่นที่น่าใช้และเหมาะสมกับครัวเรือน พร้อมทั้งข้อมูล ขั้นตอนและวิธีการผลิตสบู่กาแฟที่พัฒนาให้เหมาะสมกับวัตถุดิบและสภาพภูมิอากาศและบริบทชุมชน
- อาสาสมัครผู้นำเที่ยวชุมชน ที่ผ่านการอบรมจากวิทยากรผู้เชี่ยวชาญ จำนวน 24 คน
- ข้อมูลและขั้นตอนการหมักไวน์ผลไม้ และสบู่กาแฟ เพื่อนำมาปรับปรุงและพัฒนาผลิตภัณฑ์ชุมชนต่อไป
- ข้อมูล แผ่นพับประชาสัมพันธ์การท่องเที่ยวบ้านมณีพฤกษ์ ตลอดจนโปรแกรม และแผนที่การท่องเที่ยวในชุมชน
- การศึกษาดูงานทำให้เห็นการเชื่อมโยงการอนุรักษ์กับการท่องเที่ยว รวมถึงการเชื่อมโยง ที่พัก - ของที่ระลึก - ร้านอาหารชุมชน - วิถีชีวิต - วัฒนธรรม - แหล่งท่องเที่ยว
- มีแผนจะพัฒนาศูนย์บริการท่องเที่ยว ผลิตภัณฑ์ของที่ระลึก ผู้นำเที่ยว ฯลฯ
- คัดเลือกกิจกรรมที่มีศักยภาพทางการท่องเที่ยว ได้แก่ ตีมีด แคนมั่งปักผ้ามั่ง ผ้าใยกันขง การผลิตกาแฟ อาหารท้องถิ่น ฯลฯ
- ภาคีความร่วมมือเพิ่มเติม ได้แก่ กลุ่มธุรกิจที่เป็นมิตรกับสิ่งแวดล้อม จ.น่าน วิทยาลัยชุมชนจังหวัดน่าน
- ผู้เข้าร่วมกิจกรรมรวม 174 คน คิดเป็นผู้หญิงร้อยละ 38.50

ด้านการจัดการขยะชุมชน กิจกรรมด้านการพัฒนาศักยภาพสตรีและกลไกชุมชน ได้แก่ การศึกษาการบริหารจัดการกลุ่มเยาวชนบ้านเหมืองหม้อ การประชุมสรุปบทเรียนผลการดำเนินงานกลุ่มละอ่อนรีไซเคิล ศึกษาดูงานการจัดรายการวิทยุ “คลื่นใสวัยทีน” และร่วมกิจกรรมพัฒนาศักยภาพนักจัดรายการวิทยุรุ่นเยาว์ และค่ายผู้นำสตรี “พลังสตรี...พลังรักษ์สิ่งแวดล้อม” การพัฒนากิจกรรมและบทบาทผู้หญิงในการจัดการขยะมูลฝอยชุมชน ได้แก่ เสียงตามสายดีเจนน้อย...ละอ่อนซาววา ดีเจน้อยสัญจร โดยสามารถขยายเครือข่ายดีเจน้อยได้ 2 ชุมชน ได้แก่ บ้านภูแหน และบ้านป่าเลา และดีเจน้อยสัญจร ทำดีถวายพ่อหลวง รัชกาลที่ 9 โดยกลุ่มเยาวชนดีเจน้อย อำเภอลำปาง ได้จัดออกอากาศนอกสถานที่ และ

ร่วมเก็บขยะในบริเวณฝายงอบร่วมใจ และการพัฒนาความร่วมมือกับภาคีที่เกี่ยวข้อง ได้แก่ การประชุม แลกเปลี่ยนการดำเนินงานการจัดการขยะมูลฝอยชุมชน โดยผลการดำเนินงานภาพรวม สรุปได้ดังนี้

- โครงสร้างการดำเนินงานกลุ่มละอ่อนรีไซเคิล ที่เข้มแข็ง เป็นรูปธรรมและชัดเจนในกระบวนการทำงานมากขึ้น
- มีแผนการจัดการขยะมูลฝอยบ้านชาววา ปี 2559 เน้นประชาสัมพันธ์สร้างความเข้าใจ มีเป้าหมายปลอดถัง และลดขยะ
- เปรียบเทียบขยะก่อนทำกิจกรรม (ปี 58) พบว่า ขยะเปลือกผลไม้และเปลือกหน่อไม้เพิ่มขึ้น ตามฤดูกาล ขยะรีไซเคิลลดลง ร้อยละ 25
- จัดทำแผนผังออกอากาศ “ดีเจน้อย...ละอ่อนรีไซเคิล” สำหรับ 2 กลุ่ม เริ่มจากข่าวเด่น ความรู้ เรื่องขยะ เกมตอบคำถาม ข่าวประชาสัมพันธ์
- ขยายผลดีเจน้อย สู่ชุมชนและโรงเรียนในเขตเทศบาลตำบลพระพุทธบาทเชิงคาน
- เครือข่ายการจัดการขยะมูลฝอยชุมชน ทั้งในและนอกชุมชน ได้แก่ กลุ่มเยาวชนบ้านภูแหน กลุ่มเยาวชนบ้านป่าเลา กลุ่มละอ่อนรีไซเคิล กลุ่มขยะทองคำชุมชนบ้านชาววา รพสต.พระพุทธบาท เทศบาลตำบลพระพุทธบาทเชิงคาน
- ภาคีความร่วมมือเพิ่ม ได้แก่ กลุ่มเยาวชนตำบลเหมืองหม้อ สถานีวิทยุกระจายเสียงแห่งประเทศไทยจังหวัดน่าน FM 94.75 MHz และกลุ่มนักรายการวิทยุรุ่นเยาว์ DJ TEEN
- ผู้เข้าร่วมกิจกรรมรวม 250 คน คิดเป็นผู้หญิงร้อยละ 63.60

6.1.2 การเผยแพร่ข้อมูลเกี่ยวกับบทบาทผู้หญิง

การเผยแพร่ข้อมูลเกี่ยวกับบทบาทผู้หญิง ประกอบด้วย 4 กิจกรรมหลัก ได้แก่ การจัดประกวดหนังสือ “ภูมิรี พลังสตรี...พลังรักสิ่งแวดล้อม” ปี 2558 การเสวนา “ต่างบทบาทสตรี ต่างพลังที่ยิ่งใหญ่” การจัดทำเอกสารเผยแพร่ “ภูมิรี พลังสตรี...พลังรักสิ่งแวดล้อม” และการเผยแพร่กิจกรรมในพื้นที่เป้าหมาย

การจัดประกวดหนังสือ “ภูมิรี พลังสตรี...พลังรักสิ่งแวดล้อม” ปี 2558 เริ่มจากการแต่งตั้งคณะกรรมการประกวด 2 คณะ ประกอบด้วย (1) คณะกรรมการตัดสินรางวัลภูมิรี พลังสตรี...พลังรักสิ่งแวดล้อม ประจำปี 2558 และ (2) คณะกรรมการคัดเลือกหนังสือหนังสือภูมิรี พลังสตรี...พลังรักสิ่งแวดล้อม ประจำปี 2558 โดยมีหน้าที่พิจารณาคัดเลือกสื่อที่เป็นไปตามเกณฑ์การคัดเลือก โดยได้ดำเนินการประชาสัมพันธ์โครงการด้วยโปสเตอร์จำนวน 2,400 แผ่นไปยังหน่วยงานต่างๆ ในระยะเวลา 4 เดือน ตั้งแต่เดือนกรกฎาคม-พฤศจิกายน 2558 รวมมีผลงานประกวดรวมจำนวนทั้งสิ้น 79 เรื่อง แบ่งออกเป็นประเภทประชาชนทั่วไป จำนวน 14 เรื่อง และประเภทนักเรียน นักศึกษา จำนวน 65 เรื่อง ซึ่งได้ทำการการคัดเลือกผลงานที่ผ่านเข้ารอบจำนวน 9 เรื่อง ได้แก่ ประเภทประชาชนทั่วไป 3 เรื่อง และประเภทนักเรียน นักศึกษา 6 เรื่อง โดยมีหนังสือที่ได้รับรางวัลแต่ละประเภท ดังนี้

	ประเภทประชาชนทั่วไป	ประเภทนักเรียน นักศึกษา
รางวัลชนะเลิศ	-	หัวใจสายน้ำ
รางวัลรองชนะเลิศอันดับ 1	-	สตรี...รีไซเคิล
รางวัลรองชนะเลิศอันดับ 2	-	สวนของป่ารดา
รางวัลชมเชย	สตรีผู้คืนชีวิตให้สัตว์ป่า ยายผมซื้อบุญเรื่อง ผัก ลอย ฟ้า	ป่าถลวย ครูกองขยะ รัตนดา ภูมิรีป่าแห่งตะนาวศรี

โดยจัดพิธีมอบรางวัล ไปเมื่อวันที่ 20 เมษายน 2559 ได้รับเกียรติจาก นายอำพล เสนาณรงค์ องคมนตรี เป็นประธานในพิธีมอบรางวัลและปาฐกถาพิเศษ

การจัดทำเอกสารเผยแพร่ “ภูมิรี พลังสตรี พลังรักษ์สิ่งแวดล้อม” เป็นเอกสารขนาด 17x23 เซนติเมตร จำนวน 118 หน้า ผลิตขึ้นเพื่อเผยแพร่ข้อมูลแก่ผู้สนใจทั่วไป โดยเนื้อหาประกอบด้วยสาระเกี่ยวกับผู้หญิง การประเมินบทบาทของผู้หญิงในด้านต่างๆ บทบาทของผู้หญิงต่อสิ่งแวดล้อม รวมทั้งการรวบรวมแบบอย่างของผู้หญิงไทยที่มีบทบาทเด่นในการจัดการสิ่งแวดล้อมทั้งในระดับชุมชนและระดับประเทศ จำนวน 10 ท่าน นอกจากนี้ ยังได้สรุปประเด็นสำคัญ ที่ค้นพบจากการศึกษารวบรวมข้อมูลผู้หญิง และแนวทางการส่งเสริมบทบาทผู้หญิงในอนาคต

การเสวนา “ต่างบทบาทสตรี ต่างพลังที่ยิ่งใหญ่” เป็นการแลกเปลี่ยนมุมมองของผู้แทนหน่วยงาน บุคคลต้นเรื่องหนังสือ และเจ้าของผลงานหนังสือที่มีต่อบทบาทของสตรีในการจัดการทรัพยากรธรรมชาติและสิ่งแวดล้อมในมุมมองที่หลากหลาย ซึ่งจะเป็นพลังความดีที่ยิ่งใหญ่ต่อการจัดการทรัพยากรธรรมชาติและสิ่งแวดล้อมให้เกิดความยั่งยืน จากเวทีเสวนาสรุปได้ว่า การขับเคลื่อนการพัฒนาที่ยั่งยืนนับเป็นภารกิจของทุกฝ่าย โดยการส่งเสริมกิจกรรมในพื้นที่ให้มีความยั่งยืนนั้น ได้มองถึงการส่งเสริมบทบาทของสตรี ซึ่งมักเป็นผู้ที่อยู่เบื้องหลังความสำเร็จต่างๆ ให้ก้าวมามีบทบาทเบื้องหน้ามากขึ้น แม้ที่ผ่านมาผู้หญิงจะมีการศึกษาเฉลี่ยที่สูงกว่าผู้ชาย แต่การดำรงตำแหน่งระดับบริหารยังมีน้อย และการค้นหาและนำเสนอตัวอย่างที่ดีของผู้หญิงผ่านหนังสือ ก็เป็นช่องทางหนึ่งที่จะช่วยให้สังคมได้รับรู้มากขึ้น สร้างความภาคภูมิใจแก่ผู้ผลิตหนังสือและผู้หญิงคนต้นเรื่องได้เป็นอย่างดี และผลที่เกิดขึ้น นอกจากการบรรเทาปัญหาสิ่งแวดล้อมแล้ว ยังเป็นแรงกระตุ้นและแรงบันดาลใจให้กับคนอื่นๆ หันมาทบทวนบทบาทตัวเอง และขยายผลการมีส่วนร่วมออกไปอีกเรื่อยๆ

การเผยแพร่กิจกรรมในพื้นที่เป้าหมาย เป็นการจัดทำเอกสารประชาสัมพันธ์ผลการดำเนินโครงการภูมิรี พลังสตรี...พลังรักษ์สิ่งแวดล้อม ในรูปแบบ fact sheet นำเสนอการดำเนินงานตามประเด็นการพัฒนา 3 ประเด็นสำคัญ ได้แก่ การจัดการทรัพยากรป่าไม้ การท่องเที่ยวเชิงอนุรักษ์ และการจัดการขยะมูลฝอยชุมชน ซึ่งประกอบด้วยเนื้อหาโครงการ ความเชื่อมโยงกับสถานการณ์ในพื้นที่และนโยบายจุดเด่นในชุมชนต่างๆ

6.2 การประเมินผลการดำเนินงานโครงการ

การดำเนินงานโครงการฯ ได้มุ่งเน้นการพัฒนาด้านการจัดการทรัพยากรป่าไม้ ด้านการท่องเที่ยวเชิงอนุรักษ์ และด้านการจัดการขยะมูลฝอยชุมชน และเพื่อให้การดำเนินงานโครงการฯ บรรลุตามวัตถุประสงค์และเป้าหมายที่วางไว้ ได้กำหนดเป้าหมายและผลลัพธ์ของการพัฒนาพื้นที่ ได้แก่

ป่าอยู่ดี ชุมชนมีสุข

1. ชุมชนมีส่วนร่วมจัดการป่าไม้
2. มีฐานข้อมูลและแผนที่ทรัพยากรป่าและมีแผนการจัดการป่า 10 ชุมชน (ปี 59/5 หมู่บ้าน ปี 60/5 หมู่บ้าน)
3. ป่าชุมชนทุกหมู่บ้านเป้าหมายได้รับการจดทะเบียน และมีพื้นที่ไม่น้อยกว่า 20,000 ไร่ (ปี 59=3 ปี 60=4 ปี 61=3 หมู่บ้าน)
4. ระบบนิเวศป่าไม้ได้รับการฟื้นฟูและจัดการเป็นรูปธรรม ไม่น้อยกว่า 10 แห่ง (ชุมชน)
5. ชุมชนมีการป้องกันและเฝ้าระวังป่าไม่อย่างดี
6. ผู้หญิงมีบทบาทและมีส่วนร่วมจัดการป่า ไม่น้อยกว่าร้อยละ 40
7. ผู้หญิงมีบทบาทเป็นกรรมการป่าชุมชน ไม่น้อยกว่าร้อยละ 40

ท่องเที่ยวยั่งยืน ธรรมชาติสมบูรณ์

1. เกิดกลุ่มจัดการท่องเที่ยวที่ตอบสนองเศรษฐกิจ-สังคม-สิ่งแวดล้อม อย่างน้อย 1 กลุ่ม
2. นักท่องเที่ยวและรายได้เพิ่มขึ้น ร้อยละ 5 ต่อปี
3. คงความสมบูรณ์ของธรรมชาติและวัฒนธรรม
4. ผู้หญิงมีส่วนร่วมในกิจกรรมไม่น้อยกว่าร้อยละ 50
5. ผู้หญิงมีบทบาทด้านการท่องเที่ยว ร้อยละ 30

สิ่งแวดล้อมดี ชุมชนน่าอยู่

1. ชุมชนมีส่วนร่วมจัดการขยะอย่างเป็นระบบ
2. ชยะชุมชนลดลง ร้อยละ 50
3. ชุมชนมีรายได้จากการใช้ประโยชน์ขยะ
4. มีกลุ่มจัดการขยะอย่างน้อย 1 กลุ่ม
5. ผู้หญิงมีบทบาทจัดการขยะมูลฝอยชุมชน ร้อยละ 80

ทั้งนี้ โครงการฯ ได้มีการติดตามและประเมินผลโครงการ/กิจกรรม โดยรูปแบบการติดตามเป็นลักษณะของการประเมินผลสำเร็จของการพัฒนากิจกรรม การสังเกตการณ์แบบมีส่วนร่วมและไม่มีส่วนร่วม การแลกเปลี่ยนหมุนเวียนกันไปในแต่ละพื้นที่ทั้งแบบไม่เป็นทางการและเป็นทางการ เช่นการร่วมประชุมกับคณะกรรมการโครงการ คณะกรรมการกลุ่มและชุมชน การพบปะพูดคุยกับผู้นำชุมชน ผู้นำกลุ่มกิจกรรมต่างๆ และสมาชิกในชุมชน รวบรวมข้อมูล สถานการณ์ ความคืบหน้าการเปลี่ยนแปลงต่างๆ ในพื้นที่ ตามเป้าหมายและผลลัพธ์ของการพัฒนาพื้นที่ใน 3 ประเด็นการพัฒนาหลัก ได้แก่ ด้านการจัดการทรัพยากรป่าไม้ ป่าอยู่ดีชุมชนมีสุข ด้านการท่องเที่ยวเชิงอนุรักษ์ ท่องเที่ยวอย่างยั่งยืน ธรรมชาติสมบูรณ์ และด้านการจัดการขยะชุมชน สิ่งแวดล้อมดี ชุมชนน่าอยู่

6.2.1 ด้านการจัดการทรัพยากรป่าไม้

การดำเนินงานด้านการจัดการทรัพยากรป่าไม้ เป็นประเด็นการพัฒนาในพื้นที่ 10 หมู่บ้านเป้าหมายใน อ.เชียงกลาง และ อ.ทุ่งช้าง เพื่อส่งเสริมให้เกิดความร่วมมือในการจัดการทรัพยากรป่าไม้ที่ยั่งยืน โดยการเสริมสร้างบทบาทสตรีให้เข้ามามีส่วนร่วมในการจัดการทรัพยากรป่าไม้ในระดับชุมชนให้เกิดการปฏิบัติการเชิงรูปธรรม

ทั้งนี้ โครงการได้กำหนดเป้าหมายและผลลัพธ์ในการพัฒนากิจกรรม ประกอบด้วย (1) ชุมชนมีส่วนร่วมในการจัดการป่า (2) มีฐานข้อมูล แผนที่ทรัพยากรป่าไม้ และแผนการจัดการป่า (ปี 2559=5 ชุมชน) (3) ป่าชุมชนทุกหมู่บ้านได้รับการจดทะเบียนและมีพื้นที่รวมกันไม่น้อยกว่า 20,000 ไร่ (ปี 2559=3 ชุมชน) (4) ระบบนิเวศได้รับการฟื้นฟูและจัดการเป็นรูปธรรมไม่น้อยกว่า 10 แห่ง (5) ชุมชนมีการป้องกันและเฝ้าระวังป่าไม้อย่างดี (6) ผู้หญิงมีบทบาทและมีส่วนร่วมในการจัดการป่าไม้ไม่น้อยกว่าร้อยละ 40 และ (7) ผู้หญิงมีบทบาทเป็นกรรมการป่าชุมชนไม่น้อยกว่าร้อยละ 40 การติดตามประเมินผลโครงการ/กิจกรรม สรุปและวิเคราะห์ภาพรวมเปรียบเทียบกับเป้าหมายการดำเนินงาน ได้ดังนี้

เป้าหมายที่ 1 ชุมชนมีส่วนร่วมในการจัดการป่า

สรุปผล การดำเนินงานที่ผ่านมา พบว่าชุมชนมีส่วนร่วมในการจัดการทรัพยากรป่ามากขึ้น โดยใช้กระบวนการสังเกตการณ์อย่างมีส่วนร่วมจากการจัดกิจกรรมของโครงการฯ ชุมชนให้ความสนใจและมีส่วนร่วมในกิจกรรมทุกครั้ง ไม่ว่าจะเป็นการมีส่วนร่วมวางแผนร่วมดำเนินการ ตลอดจนร่วมติดตามผลและรับประโยชน์ โดยยอดผู้เข้าร่วมกิจกรรมปี 2559 รวมทั้งหมด 574 คน แยกเป็นชาย 343 หญิง 231 คน นอกจากนี้ผู้เข้าร่วมกิจกรรมอย่างเป็นทางการแล้วนั้น โครงการฯ ยังได้มีการพบปะพูดคุยและแลกเปลี่ยนแนวคิดระหว่างผู้นำชุมชนและคณะกรรมการป่าอยู่เป็นระยะ

วิเคราะห์ผล ชุมชนเข้าใจและเห็นความสำคัญของการจัดการทรัพยากรป่าไม้ ตระหนักถึงผลกระทบที่จะเกิดขึ้นทั้งต่อตนเองและลูกหลานในอนาคต หากทุกคนไม่ช่วยกันดูแลรักษาทรัพยากรธรรมชาติและสิ่งแวดล้อม

เป้าหมายที่ 2 มีฐานข้อมูล แผนที่ทรัพยากรป่า และแผนการจัดการป่า

สรุปผล ทั้ง 10 ชุมชนเป้าหมายได้ดำเนินการสำรวจข้อมูลพื้นฐานชุมชน ข้อมูลทรัพยากรป่า ตลอดจนได้จัดทำแผนการจัดการป่ารายหมู่บ้านครบทุกหมู่บ้าน ส่วนแผนที่แสดงแนวเขตและทรัพยากรป่านั้น ได้ร่วมกับผู้เชี่ยวชาญจากส่วนจัดการป่าชุมชนจังหวัดน่าน สำนักจัดการทรัพยากรป่าไม้ที่ 3 สาขาแพร่ จับพิกัดและจัดทำแผนที่ 1:50000 ซึ่งดำเนินการแล้วเสร็จ 3 ชุมชน ได้แก่ บ้านแคว้ง บ้านกอก และบ้านเกวต ทั้งนี้โครงการฯ ได้จัดทำเอกสาร “การจัดการทรัพยากรป่า” เพื่อนำเสนอข้อมูลกระบวนการจัดการทรัพยากรป่าแต่ละบ้าน และชุมชนได้นำไปใช้ประโยชน์ในการพัฒนาและจัดการทรัพยากรป่าต่อไป

เป้าหมายที่ 3 ป่าชุมชนทุกหมู่บ้านได้รับการจดทะเบียน และมีพื้นที่รวมกันไม่น้อยกว่า 20,000 ไร่ (ปี 2559=3 ชุมชน)

สรุปผล 2 หมู่บ้านเป้าหมาย ได้แก่ บ้านหนองผูก และบ้านเด่นพัฒนา ได้รับการต่ออายุการขึ้นทะเบียนป่าชุมชน ตามโครงการป่าชุมชนของกรมป่าไม้ 8 หมู่บ้านเป้าหมาย ได้แก่ บ้านแคว้ง บ้านกอก บ้านเกวต อ.เชียงกลาง บ้านงอบศาลา บ้านทุ่งอ้าว บ้านน้ำสอใหม่ บ้านหลายทุ่ง บ้านไร่ไทรงาม อ.ทุ่งช้าง และ 3 หมู่บ้านขยายผล ได้แก่ บ้านไฮหลวง บ้านป่าเลา อ.เชียงกลาง และบ้านไต้ร่มโพธิ์ทอง อ.ทุ่งช้าง ยื่นเอกสารจด

ทะเบียนป่าชุมชน โดยป่าชุมชนทั้ง 11 แห่ง ได้ดำเนินการตรวจสอบพื้นที่ (ปชช.2) ตามโครงการป่าชุมชนเรียบร้อยแล้ว ปัจจุบันอยู่ระหว่างขั้นตอนการยื่นเอกสาร ปชช. 3 ไปทางกรมป่าไม้และรอผลอนุมัติจากอธิบดีกรมป่าไม้ในลำดับต่อไป รวมพื้นที่ป่าชุมชนทั้งหมด 28,428 ไร่

วิเคราะห์ผล ชุมชนเข้าใจและเห็นความสำคัญของการขึ้นทะเบียนป่าชุมชน ในด้านป้องกันการบุกรุกและยึดครองพื้นที่ป่าโดยบุคคลภายนอกและการได้รับการสนับสนุนงบประมาณ ตลอดจนเจ้าหน้าที่ป่าไม้ให้ความร่วมมือเป็นอย่างดี เนื่องจากมีความสอดคล้องกับนโยบาย และพื้นที่ป่าไม้ที่ยื่นเสนอขอขึ้นทะเบียนมีความอุดมสมบูรณ์จริง

เป้าหมายที่ 4 ระบบนิเวศได้รับการฟื้นฟูและจัดการเป็นรูปธรรมไม่น้อยกว่า 10 แห่ง

สรุปผล การดำเนินกิจกรรมที่ผ่านมา โครงการฯ และชุมชนได้ร่วมกันวางแผนการจัดการทรัพยากรป่า และกำหนดประเด็นการพัฒนาฐานทรัพยากรป่าไม้ของแต่ละชุมชน เพื่อให้เกิดการฟื้นฟูและอนุรักษ์ทรัพยากรป่าและระบบนิเวศอย่างเป็นรูปธรรม ดังนี้ **บ้านแคว้งบ้านงอบศาลา บ้านไร่ไทรงาม และบ้านหลายทุ่ง:** ประเมินมูลค่าการใช้ประโยชน์ทรัพยากรป่าชุมชน ได้ดำเนินการสำรวจทรัพยากรป่าครบทุกชุมชน ปัจจุบันอยู่ในขั้นตอนประเมินมูลค่าการใช้ประโยชน์ทรัพยากร **บ้านเด่นพัฒนา:** สาระการเรียนรู้ในโรงเรียน “ การใช้ประโยชน์ฐานทรัพยากรป่าชุมชน ” อยู่ระหว่างปรึกษาร่วมกับโรงเรียนในพื้นที่ **บ้านหนองผุก:** แหล่งเรียนรู้ทางธรรมชาติ ได้ดำเนินการสำรวจและรวบรวมข้อมูลฐานเรียนรู้ ตลอดจนร่างผังเส้นทางศึกษาธรรมชาติแล้ว ลำดับต่อไปเป็นการพัฒนาหลักสูตรศูนย์เรียนรู้ต่อไป **บ้านกอก และบ้านเกวต:** ส่งเสริมเกษตรผสมผสานบนพื้นที่สูง ได้ดำเนินการสำรวจทรัพยากรป่าทั้งสองชุมชน **บ้านทุ่งอ้าว:** เปิด-ปิดการใช้ประโยชน์จากป่าชุมชน ได้ประชุมกลุ่มย่อยร่วมกับคณะกรรมการป่า เพื่อนำสู่เวทีประชาคมหมู่บ้าน และจัดทำกฎกติกาต่อไป **บ้านน้ำสอใหม่:** เพิ่มความมั่นคงทางด้านอาหาร (ส่งเสริมพืชท้องถิ่น ตำลึงและหอย) ได้ดำเนินการสำรวจทรัพยากรป่าแล้ว อยู่ระหว่างสร้างความเข้าใจร่วมกับชุมชน

วิเคราะห์ผล การพัฒนาฐานทรัพยากรป่าไม้ ในแต่ละประเด็นของชุมชนนั้น ยังมีความห่วงใยประเด็นรูปการพัฒนาให้มีความยั่งยืน

เป้าหมายที่ 5 ชุมชนมีการป้องกันและเฝ้าระวังป่าไม้อย่างดี

สรุปผล 10 ชุมชนเป้าหมาย มีแผนการจัดการทรัพยากรป่า ตลอดจนมีการดำเนินการทำแนวกันไฟอย่างต่อเนื่อง และปลูกต้นไม้เสริมเป็นระยะ

วิเคราะห์ผล ชุมชนเห็นความสำคัญในการจัดการทรัพยากรป่าไม้ และร่วมวางแผนดำเนินการดูแลรักษา ป้องกันและอนุรักษ์ทรัพยากรป่าอย่างยั่งยืน เพื่อทรัพยากรธรรมชาติและสิ่งแวดล้อมที่ดี ทั้งนี้ ในการจัดทำแผนควรดูให้สอดคล้องกับบริบทของแต่ละพื้นที่และฤดูกาล เช่น บางพื้นที่มีต้นไม้นานาแล้ว ก็ไม่ต้องมีแผนปลูกเสริม แต่อาจเป็นแผนดูแลและจัดการด้านอื่นๆ เป็นต้น

เป้าหมายที่ 6	ผู้หญิงมีบทบาทและมีส่วนร่วมในการจัดการป่าไม่น้อยกว่าร้อยละ 40
สรุปผล	ผู้หญิงเข้ามามีส่วนร่วมในกิจกรรมของโครงการฯ ร้อยละ 40.24
วิเคราะห์ผล	ผู้หญิงเห็นความสำคัญเข้ามามีส่วนร่วมและแสดงความคิดเห็นมากขึ้น เนื่องจากการเห็นแบบอย่างผู้นำสตรีที่มีอยู่ การเปิดโอกาสให้แสดงความคิดเห็น การเรียนรู้และความมั่นใจที่เพิ่มมากขึ้น
เป้าหมายที่ 7	ผู้หญิงมีบทบาทเป็นกรรมการป่าชุมชนไม่น้อยกว่าร้อยละ 40
สรุปผล	จากการสำรวจข้อมูลพบว่า ทั้ง 10 หมู่บ้านเป้าหมาย มีจำนวน 2 ชุมชน ที่มีสัดส่วนผู้หญิงร่วมเป็นคณะกรรมการป่าไม้ร้อยละ 40 ได้แก่ บ้านงอบศาลา และบ้านหลายทุ่ง สำหรับอีก 8 ชุมชนนั้นสัดส่วนผู้หญิงที่ร่วมเป็นคณะกรรมการป่าไม้ร้อยละ 40 ทั้งนี้ โครงการฯ ได้ดำเนินการประชุมทบทวนโครงสร้างคณะกรรมการป่าร่วมกับผู้นำและคณะกรรมการชุมชน เพื่อดำเนินการเพิ่มสัดส่วนผู้หญิงเข้าเป็นคณะกรรมการต่อไป
วิเคราะห์ผล	ชุมชนเห็นความสำคัญและบทบาทของผู้หญิง เพิ่มสัดส่วนผู้หญิงเข้ามามีส่วนร่วมในการจัดการทรัพยากรป่า และเปิดโอกาสให้ผู้หญิงมีส่วนร่วมในการวางแผน ร่วมดำเนินการ ร่วมรับผลประโยชน์ในการจัดการทรัพยากรป่ามากขึ้น

6.2.2 การท่องเที่ยวเชิงอนุรักษ์

การดำเนินงานด้านการท่องเที่ยวเชิงอนุรักษ์ เป็นประเด็นการพัฒนาของบ้านมณีพฤกษ์ อ.ทุ่งช้าง โดยดำเนินการสนับสนุนและส่งเสริมกลไกกลุ่มท่องเที่ยว ให้การบริการท่องเที่ยวที่หลากหลายโดยชุมชน กระประโยชน์สู่กลุ่มต่างๆ ที่เข้ามามีส่วนร่วมและแบ่งปันจัดสรรสู่กองทุนอนุรักษ์สิ่งแวดล้อม

โดยกำหนดเป้าหมายและผลลัพธ์ในการพัฒนากิจกรรม ประกอบด้วย (1) เกิดกลุ่มจัดการท่องเที่ยวที่ตอบสนองเศรษฐกิจ-สังคม-สิ่งแวดล้อม อย่างน้อย 1 กลุ่ม (2) มีนักท่องเที่ยวและรายได้จากการบริการท่องเที่ยวเพิ่มขึ้น ร้อยละ 5 ต่อปี (3) คงความสมบูรณ์ของธรรมชาติและวัฒนธรรม (4) ผู้หญิงมีส่วนร่วมในกิจกรรมไม่น้อยกว่า ร้อยละ 50 (5) ผู้หญิงมีบทบาทด้านการท่องเที่ยวร้อยละ 30 การติดตามประเมินผลโครงการ/กิจกรรม สรุปและวิเคราะห์ภาพรวมเปรียบเทียบกับเป้าหมายการดำเนินงาน ได้ดังนี้

เป้าหมายที่ 1	เกิดกลุ่มจัดการท่องเที่ยวที่ตอบสนองเศรษฐกิจ-สังคม-สิ่งแวดล้อม อย่างน้อย 1 กลุ่ม
สรุปผล	มีกลุ่มท่องเที่ยวโดยชุมชนบ้านมณีพฤกษ์ รวมทั้งมีโครงสร้างและแผนการบริหารจัดการกลุ่ม มีการแบ่งบทบาทหน้าที่ที่ชัดเจน ทำให้สามารถบริหารจัดการได้ดี
วิเคราะห์ผล	ผู้นำมีความเข้มแข็ง คณะกรรมการ 15 คน กล้าแสดงออกและมีส่วนร่วมวางแผน ส่วนสมาชิกให้ความร่วมมือในการทำกิจกรรม

เป้าหมายที่ 2	มีนักท่องเที่ยวและรายได้จากการบริการท่องเที่ยวเพิ่มขึ้น ร้อยละ 5 ต่อปี
สรุปผล	สถิตินักท่องเที่ยวและรายได้ ดำเนินการเก็บช่วงเดือนมกราคม-มีนาคม ปี 2559 ซึ่งปีนี้เป็นปีแรกของการเก็บสถิติ โดยมีรายละเอียดคือ - มีนักท่องเที่ยว 316 คน - มีรายได้กว่า 50,000 บาท
วิเคราะห์ผล	กลุ่มท่องเที่ยวสามารถดำเนินงานได้ตามแผน ด้วยมีความสะดวกในการสื่อสารทั้งภายในกลุ่มและกับภายนอกมากขึ้น
เป้าหมายที่ 3	คงความสมบูรณ์ของธรรมชาติและวัฒนธรรม
สรุปผล	มีกฎกติกา และจัดระเบียบในการท่องเที่ยว โดยกลุ่มฯ เพื่อรักษาซึ่งทรัพยากรธรรมชาติและคงความเป็นวัฒนธรรมของชนเผ่า
วิเคราะห์ผล	นักท่องเที่ยวเข้ามาท่องเที่ยวบ้านมณีพฤกษ์อย่างต่อเนื่อง และปฏิบัติตามกฎ กติกาการท่องเที่ยว ด้วยเห็นความสำคัญของการดูแลรักษาสิ่งแวดล้อมและวัฒนธรรมของชุมชน
เป้าหมายที่ 4	ผู้หญิงมีส่วนร่วมในกิจกรรมไม่น้อยกว่า ร้อยละ 50
สรุปผล	ผู้หญิงเข้ามามีส่วนร่วมในกิจกรรมการประชุมและวางแผน ร้อยละ 38.50
วิเคราะห์ผล	ผู้หญิงเข้ามามีส่วนร่วมในกิจกรรมต่ำกว่าเป้าหมายที่วางไว้ ด้วยบ้านมณีพฤกษ์เป็นชาติพันธุ์ม้ง ซึ่งส่วนใหญ่ในการมีส่วนร่วมกิจกรรมต่างๆ เป็นหน้าที่ของผู้ชายมากกว่าผู้หญิง
เป้าหมายที่ 5	ผู้หญิงมีบทบาทด้านการท่องเที่ยวร้อยละ 30
สรุปผล	ผู้หญิงร่วมเป็นคณะกรรมการ กลุ่มท่องเที่ยวฯ จำนวน 3 คน คิดเป็นร้อยละ 20
วิเคราะห์ผล	ผู้หญิงเห็นความสำคัญเข้ามามีส่วนร่วมและแสดงความคิดเห็นมากขึ้น เนื่องจากการเห็นแบบอย่างผู้นำสตรีที่มีอยู่ การเปิดโอกาสให้แสดงความคิดเห็น การเรียนรู้และความมั่นใจที่เพิ่มมากขึ้น

6.2.3 การจัดการขยะมูลฝอยชุมชน

ด้านการจัดการขยะมูลฝอยชุมชน ดำเนินการพัฒนาในบ้านชาววา อ.เชียงกลาง ซึ่งโครงการฯ ได้ดำเนินการสนับสนุนและส่งเสริมกลไกกลุ่มเยาวชน “ละอ่อนรีไซเคิล” เข้ามามีส่วนร่วมในการจัดการขยะชุมชน ผสมผสานการสื่อสารเสียงตามสาย เผยแพร่ประชาสัมพันธ์ความรู้ความเข้าใจที่เกี่ยวข้อง ร่วมขับเคลื่อนการทำงานร่วมกับผู้นำชุมชน

โดยกำหนดเป้าหมายและผลลัพธ์ในการพัฒนากิจกรรม ประกอบด้วย (1) ชุมชนมีส่วนร่วมจัดการขยะอย่างเป็นระบบ (2) ขยะชุมชนลดลง ร้อยละ 50 (3) ชุมชนมีรายได้จากการใช้ประโยชน์จากขยะ (4) มีกลุ่มจัดการขยะอย่างน้อย 1 กลุ่ม และ (5) ผู้หญิงมีบทบาทจัดการขยะมูลฝอยชุมชน ร้อยละ 80 การ

ติดตามประเมินผลโครงการ/กิจกรรม สรุปและวิเคราะห์ภาพรวมเปรียบเทียบกับเป้าหมายการดำเนินงาน
ได้ดังนี้

- เป้าหมายที่ 1** **ชุมชนมีส่วนร่วมจัดการขยะอย่างเป็นระบบ**
- สรุปผล** ชุมชนร่วมประชุม แสดงความคิดเห็น และร่วมวางแผนการจัดการขยะชุมชน โดยมี
 ผู้หญิงเข้าร่วมกิจกรรม ร้อยละ 63.60
- วิเคราะห์ผล** ชุมชนเห็นความสำคัญเข้ามามีส่วนร่วมและแสดงความคิดเห็นมากขึ้น โดยผู้หญิงเข้า
 มามีส่วนร่วมอย่างต่อเนื่องและเพิ่มขึ้นอย่างเห็นได้ชัด เนื่องจากการเห็นแบบอย่าง
 ผู้นำสตรีที่มีอยู่ การเปิดโอกาสให้แสดงความคิดเห็น การเรียนรู้และความมั่นใจที่เพิ่ม
 มากขึ้น
- เป้าหมายที่ 2** **ขยะชุมชนลดลง ร้อยละ 50**
- สรุปผล** ปี 2559 ขยะชุมชนลดลง ร้อยละ 30
- วิเคราะห์ผล** ชุมชนให้ความสนใจในการจัดการขยะชุมชนอย่างต่อเนื่อง ตลอดจนท้องถิ่นเอง
 (เทศบาลตำบลพระพุทธบาทเชิงเขาน) ก็ให้ความสำคัญ และให้นำแผนการจัดการขยะ
 พิจารณาขยายสู่ชุมชนอื่นๆ
- เป้าหมายที่ 3** **ชุมชนมีรายได้จากการใช้ประโยชน์จากขยะ**
- สรุปผล** ชุมชนได้นำขยะรีไซเคิลมาใช้ประโยชน์ โดยการคัดแยกและขาย ซึ่งในปี 2559 ชุมชน
 มีรายได้จากการขายขยะรีไซเคิล ร้อยละ 15
- วิเคราะห์ผล** ชุมชนเห็นประโยชน์จากการคัดแยกขยะ ประกอบกับเยาวชนได้เข้าร่วมคัดแยกขยะ
 ทำให้แต่ละครัวเรือนสนใจในการคัดแยกขยะ และสามารถสร้างรายได้ให้กับครอบครัว
- เป้าหมายที่ 4** **มีกลุ่มจัดการขยะอย่างน้อย 1 กลุ่ม**
- สรุปผล** มีกลุ่ม “ละอ่อนรีไซเคิล...บ้านชาววา” ทำหน้าที่ขับเคลื่อนในการจัดการขยะชุมชนบ้าน
 ชาววา โดยมีกิจกรรมเด่น คือ การรณรงค์ ประชาสัมพันธ์การจัดการขยะชุมชน ผ่าน
 กระบวนการสื่อสาร เสียงตามสายดีเจนน้อย
- วิเคราะห์ผล** ชุมชนบ้านชาววามีกลุ่มเยาวชนที่ให้ความสนใจต่อการจัดกิจกรรมสิ่งแวดล้อม และ
 เสียงตามสายเป็นช่องทางการสื่อสารที่ดี สามารถเข้าถึงทุกกลุ่มเป้าหมาย
 แต่กลุ่มเยาวชนยังไม่กล้าแสดงออกมากนัก และต้องฝึกทักษะเพิ่มเติม
- เป้าหมายที่ 5** **ผู้หญิงมีบทบาทจัดการขยะมูลฝอยชุมชน ร้อยละ 80**
- สรุปผล** ผู้หญิงในชุมชนบ้านชาววามีส่วนร่วมในการจัดการขยะชุมชน โดยมีบทบาทในการคัด
 แยก จัดเก็บ และกำจัดขยะในครัวเรือน คิดเป็นร้อยละ 85
- วิเคราะห์ผล** ผู้หญิงให้ความสำคัญในการจัดการขยะชุมชน ด้วยเห็นว่าเป็นปัญหาใกล้ตัว และผู้นำ
 ให้ความสนใจในการจัดการขยะ มีความภาคภูมิใจในการดำเนินงาน และนำไป
 ประชาสัมพันธ์รณรงค์เพื่อให้เกิดความร่วมมือที่กว้างขวางขึ้นอยู่เป็นประจำ

6.3 กิจทางการดำเนินงานในระยะต่อไป

การดำเนินงานในระยะต่อไป จะมุ่งขับเคลื่อนกระบวนการพัฒนาในพื้นที่เป้าหมาย เพื่อให้เกิดรูปธรรมการปฏิบัติที่ดี และการพัฒนาศักยภาพบทบาทของผู้หญิงในมิติต่างๆ ที่เกี่ยวข้องกับการจัดการสิ่งแวดล้อมให้มากขึ้น และการเผยแพร่ผลงานของผู้หญิงทั้งในระดับประเทศและระดับพื้นที่ อันจะเป็นการส่งเสริมบทบาทสตรีสู่สังคมให้มากขึ้น

6.3.1 การเสริมสร้างบทบาทและศักยภาพสตรี 12 หมู่บ้านเป้าหมาย

การดำเนินงานระยะต่อไปจะเป็นการดำเนินงานการพัฒนาศักยภาพและกลไกกลุ่มในชุมชนเป้าหมายให้ขับเคลื่อนการจัดการทรัพยากรธรรมชาติและสิ่งแวดล้อมชุมชนที่เหมาะสม ด้วยกระบวนการเรียนรู้และการพัฒนาศักยภาพชุมชนในประเด็นต่างๆ ที่จำเป็นไปพร้อมๆ กัน ด้วยกระบวนการพัฒนากิจกรรมเป็นรูปธรรม การแลกเปลี่ยนประสบการณ์และติดตามผล และการสานงานกับหน่วยงานภายนอก และสรุปผลการดำเนินงาน โดยมีแผนการดำเนินงานในช่วงปี 2560 ดังนี้

- 1) **การจัดการป่าโดยชุมชน** มุ่งดำเนินการกระบวนการพัฒนาและเชื่อมประเด็นการทำงานจากการดำเนินงานช่วงที่ผ่านมา ได้แก่ การพัฒนากลไกการทำงานป่าในระดับพื้นที่ การพัฒนากิจกรรม และการแสวงหาความร่วมมือเพื่อขับเคลื่อนกระบวนการจัดการป่าใน 10 หมู่บ้านเป้าหมายให้เกิดรูปธรรมและประสิทธิผล ดังนี้
 - **พัฒนากลไกการทำงาน:** จะดำเนินการเสริมสร้างและพัฒนาศักยภาพในระดับบุคคลและกลุ่มองค์กรไปพร้อมๆ กัน ด้วยผ่านกระบวนการศึกษาและแลกเปลี่ยนประสบการณ์การจัดการป่าชุมชนระหว่างหมู่บ้าน และศึกษารณคดีตัวอย่างที่ดี ทบทวนแต่งตั้งกรรมการและกฎระเบียบป่าชุมชนหมู่บ้าน และผลักดันให้เกิดการจัดทะเบียนป่าชุมชนในระยะต่อไป
 - **พัฒนากิจกรรม:** จัดกิจกรรมรณรงค์สร้างจิตสำนึกเนื่องในวันสำคัญต่างๆ เพื่อฟื้นฟูและอนุรักษ์ทรัพยากรธรรมชาติและสิ่งแวดล้อมร่วมกับชุมชนและหน่วยงานตามเหมาะสม ริเริ่มพัฒนาผลิตภัณฑ์และใช้ประโยชน์จากทรัพยากรท้องถิ่นที่เป็นมิตรกับสิ่งแวดล้อมเพื่อเป็นของที่ระลึกและจำหน่ายตามเหมาะสม รวมทั้งการพัฒนากิจกรรมฐานทรัพยากรที่เหมาะสมกับพื้นที่
 - **พัฒนาความร่วมมือ:** ให้ความสำคัญกับการประสานหน่วยงานที่เกี่ยวข้องร่วมกิจกรรมตามเหมาะสม และการติดตามผลการดำเนินกิจกรรมของโครงการ
- 2) **การจัดการท่องเที่ยวเชิงอนุรักษ์** การจัดการท่องเที่ยวโดยชุมชนที่หมู่บ้านฉิมพุก จะมุ่งขับเคลื่อนกระบวนการดำเนินงานให้เกิดตามความเหมาะสมและความต้องการของชุมชน ใน 3 ประการสำคัญ

- **พัฒนากลไกการทำงาน:** การจัดอบรมสร้างความรู้ ความเข้าใจเรื่องการพัฒนาการท่องเที่ยว การบริหารจัดการท่องเที่ยว การพัฒนาแกนนำชุมชนที่จะมาเป็นนักสื่อความหมายธรรมชาติ จัดประชุมคณะกรรมการท่องเที่ยวชุมชนเป็นระยะเพื่อยกระดับการพัฒนา กลุ่มให้เกิดความเหมาะสมในการปฏิบัติงาน ประชุมแลกเปลี่ยนประสบการณ์กับกลุ่มท่องเที่ยวกรณีตัวอย่างที่ดี
 - **พัฒนากิจกรรม:** จัดกิจกรรมท่องเที่ยวนำร่องโดยชุมชน ประชุมทบทวนติดตามผลเพื่อพัฒนาระบบการจัดการท่องเที่ยวให้เหมาะสม ประชาสัมพันธ์การท่องเที่ยวให้กว้างขวาง และหลากหลาย ศึกษาดูงานและแลกเปลี่ยนประสบการณ์การจัดการท่องเที่ยวและทรัพยากรของท้องถิ่น พัฒนาผลิตภัณฑ์ใช้ประโยชน์จากทรัพยากรท้องถิ่นที่เป็นมิตรกับสิ่งแวดล้อม และติดตามผลการจัดกิจกรรม
 - **พัฒนาความร่วมมือ:** เพิ่มการประสานและเชื่อมต่อกับหน่วยงานภายนอกที่เกี่ยวข้อง เพื่อร่วมกันพัฒนาและสนับสนุนและต่อยอดกิจกรรม การติดตามผลอย่างมีส่วนร่วมเป็นระยะ พร้อมผลักดันให้เกิดการบูรณาแผนงานและแผนงบประมาณของท้องถิ่น
- 3) **การจัดการขยะโดยชุมชน** การจัดการขยะโดยชุมชนบ้านชาววา จะดำเนินการขับเคลื่อนกระบวนการพัฒนาต่อยอดฐานงานในช่วงที่ผ่านมาไปพร้อมๆ กัน และเป็นไปตามความเหมาะสมดังนี้
- **พัฒนากลไกการทำงาน:** ดำเนินการ จัดประชุมแลกเปลี่ยนประสบการณ์กับกรณีกุุ่มเยาวชนตัวอย่างที่ดีที่เกี่ยวข้องเพื่อเปิดโลกทัศน์มุมมองการทำงานด้านการจัดการสิ่งแวดล้อมชุมชน
 - **พัฒนากิจกรรม:** ดำเนินการศึกษาองค์ประกอบขยะชุมชนเพื่อเปรียบเทียบผลการดำเนินงานในที่ผ่านมา จัดประชุมทบทวนแผนที่สิ่งแวดล้อมเพื่อขับเคลื่อนสู่การจัดการและปฏิบัติที่เหมาะสม อาทิ ลดถังในซอย พัฒนาการใช้ประโยชน์จากขยะชุมชน พร้อมจัดให้มีการติดตามผลการดำเนินงานเป็นระยะ และดำเนินการออกอากาศเสียงตามสายดีเจนน้อยอย่างต่อเนื่อง พร้อมทั้งพัฒนาเครือข่ายโดยการจัดกิจกรรมดีเจน้อยสัญจร
 - **พัฒนาความร่วมมือ:** ส่งเสริมและผลักดันให้เกิดการบูรณาแผนการจัดการสิ่งแวดล้อมของท้องถิ่นและหน่วยงานที่เกี่ยวข้อง ประสานและเชื่อมต่อกับหน่วยงานภายนอก ในการสนับสนุนและต่อยอดกิจกรรม ประสานเชิญผู้แทนหน่วยงานร่วมการติดตามผลอย่างมีส่วนร่วม

6.3.2 การเผยแพร่ผลงานและบทบาทสตรีผู้สังคม

การดำเนินการจะมุ่งการดำเนินงานใน 2 ประเด็นสำคัญ ได้แก่ การรวบรวมเรื่องราวของผู้หญิง และผลการดำเนินงานกิจกรรมในพื้นที่เป้าหมาย การเยี่ยมชมการดำเนินงานกิจกรรมโครงการฯ ในพื้นที่เป้าหมาย ดังนี้

- 1) การรวบรวมเรื่องราวของผู้หญิง และผลการดำเนินงานกิจกรรมในพื้นที่เป้าหมาย เพื่อนำมาจัดทำเป็นเอกสารที่มีเนื้อหากระชับ รูปแบบน่าสนใจ จัดพิมพ์และเผยแพร่แก่ผู้สนใจ
- 2) การเยี่ยมชมการดำเนินงานกิจกรรมโครงการฯ ในพื้นที่เป้าหมาย สำหรับผู้บริหารบริษัทผลิตไฟฟ้าราชบุรีฯ และสื่อมวลชน เพื่อเป็นการเผยแพร่และประชุมสัมพันธการดำเนินงานโครงการฯ ตลอดจนสร้างกำลังใจในการพัฒนากิจกรรมของชุมชนเป้าหมาย

สำหรับกระบวนการดำเนินงานโครงการฯ จะจัดให้มีการประชุมเจ้าหน้าที่โครงการฯ เป็นระยะๆ เพื่อทบทวนผลการดำเนินงานที่ผ่านมา ปัญหาอุปสรรคในการทำงาน และนำมาพัฒนาให้เกิดประสิทธิภาพต่อไป พร้อมการจัดทำรายงานประจำเดือนและสรุปผลการดำเนินงาน ปี 2560 พร้อมนำเสนอความก้าวหน้าการดำเนินงานต่อบริษัท ผลิตไฟฟ้าราชบุรีโฮลดิ้ง จำกัด (มหาชน) ภายหลังจากส่งรายงานแต่ละครั้งตามความเหมาะสม

ภาคผนวก

ภาคผนวก: รายชื่อผู้เข้าร่วมกิจกรรม ภายใต้โครงการภูมิรู้ พลังสตรี...พลังรักษ์สิ่งแวดล้อม ปี 2559

» กิจกรรมการจัดการทรัพยากรป่าไม้: รวมตลอดปี 574 คน คิดเป็นผู้หญิงร้อยละ 40.24

(ยอดผู้เข้าร่วมปี 2558 รวม 803 คน คิดเป็นผู้หญิงร้อยละ 42.96)

- 1) กิจกรรมสร้างความเข้าใจชุมชนและตรวจสอบพื้นที่ตามคำขออนุญาตจัดทำโครงการป่าชุมชน (แบบ ปปช.2) พื้นที่ป่าชุมชนบ้านไร่ไทรงาม บ้านทุ่งอ้าว และบ้านน้ำสอติใหม่
วันที่ 22 พฤศจิกายน 2559

รวมทั้งหมด 26 คน เป็นชาย 22 คน และหญิง 4 คน

1	นายเลิศ ฮังคำ	ผู้ใหญ่บ้านไร่ไทรงาม
2	นายธีรภัทร์ หอมดอก	ผู้ช่วยผู้ใหญ่บ้านไร่ไทรงาม
3	นายเมฆ หอมดอก	ผู้ช่วยผู้ใหญ่บ้านไร่ไทรงาม
4	นางสุพิน ลักษณะทิพย์	ผู้ใหญ่บ้านทุ่งอ้าว
5	นายสุพงษ์ เทพอิน	ผู้ช่วยผู้ใหญ่บ้านทุ่งอ้าว
6	นายจอมแปง คำรังษี	ผู้ช่วยผู้ใหญ่บ้านทุ่งอ้าว
7	อส.ทพ.เกตู ยอดออน	ร้อยทหารพรานที่3209
8	ส.อ.มนตรี ปันทะมา	ร้อยทหารพรานที่3209
9	นายสมเกียรติ กาละสอติ	ผู้ใหญ่บ้านน้ำสอติใหม่
10	นายสถิต กาละสอติ	ผู้ช่วยผู้ใหญ่บ้านน้ำสอติใหม่
11	นายพงศกร ชันทะสีมา	สมาชิกชุมชนบ้านน้ำสอติใหม่
12	นายบุญยก เหล็กชาย	สมาชิกชุมชนบ้านน้ำสอติใหม่
13	นายสง สุวรรณ	สมาชิกชุมชนบ้านน้ำสอติใหม่
14	นายเป็ง เป่าป่า	สมาชิกชุมชนบ้านน้ำสอติใหม่
15	นายสหัส อินชูใจ	สมาชิกชุมชนบ้านน้ำสอติใหม่
16	นางสุวิวัลย์ คุชมา	สมาชิกชุมชนบ้านน้ำสอติใหม่
17	นายอาจ เป่าป่า	สมาชิกชุมชนบ้านน้ำสอติใหม่
18	นายปาน เป่าป่า	สมาชิกชุมชนบ้านน้ำสอติใหม่
19	นายสิทธิ เป่าป่า	สมาชิกชุมชนบ้านน้ำสอติใหม่
20	นายदनัย เป่าป่า	สมาชิกชุมชนบ้านน้ำสอติใหม่
21	นายสิทธิ ตันกาบ	สมาชิกชุมชนบ้านน้ำสอติใหม่
22	นางสาวสุจิตตรา วาระเพียง	นักวิชาการเผยแพร่ กรมป่าไม้น่าน
23	นางสาวกฤติกา วาระเพียง	เจ้าหน้าที่เครื่องคอมพิวเตอร์ กรมป่าไม้น่าน
24	นายจิระศักดิ์ สอนยศ	ผู้ช่วยเจ้าหน้าที่การเกษตร กรมป่าไม้น่าน
25	นายประทีป ปันวาละ	ผู้ช่วยเจ้าหน้าที่การเกษตร กรมป่าไม้น่าน
26	นายชัยยันต์ ทาละวงศ์	เจ้าหน้าที่การเกษตรป่าไม้จังหวัดน่าน

- 2) กิจกรรมประชุมสร้างความรู้ความเข้าใจแนวทางการจัดทำโครงการพัฒนาป่าชุมชน

ตามนโยบายของกรมป่าไม้

วันที่ 11 พฤศจิกายน 2559

รวมทั้งหมด 27 คน เป็นชาย 20 คน และหญิง 7 คน

1	นายอัฐพล สุกใส	ผู้ช่วยผู้ใหญ่บ้านน้ำเลียง หมู่ที่ 1 ตำบลปอน
2	นายอภิจิต ท้าวคาม	ผู้ช่วยผู้ใหญ่บ้านน้ำเลียง หมู่ที่ 1 ตำบลปอน

3	นายบุญเรือง หอมดอก	ผู้ช่วยผู้ใหญ่บ้านไรไทรงาม หมู่ที่2 ตำบลปอน
4	นายพลทรัพย์ภักสิทธิ์ ภิวงค์	ผู้ใหญ่บ้านหลายทุ่ง หมู่ที่ 3 ตำบลปอน
5	นายยุทธใจปิง	ผู้ช่วยผู้ใหญ่บ้านหนองคำ หมู่ที่4 ตำบลปอน
6	นายสมุน คันทะเนตร	ผู้ช่วยผู้ใหญ่บ้านหนองคำ หมู่ที่4 ตำบลปอน
7	นางพิณทอง กรุณาดวงจิตร	ผู้ใหญ่บ้านบ้านใหม่ หมู่ที่5 ตำบลปอน
8	นายณัฐพงษ์ สุกใส	ผู้ใหญ่บ้านบ้านปอน หมู่ที่6 ตำบลปอน
9	นายถนัด บานเย็น	ผู้ใหญ่บ้านป่าเปือย หมู่ที่7 ตำบลปอน
10	นางสมพิศ เทพจินดา	ผู้ใหญ่บ้านงอบศาลา หมู่ที่ 1 ตำบลงอบ
11	นางภควดี เสียงหวาน	สมาชิกชุมชนบ้านงอบศาลาหมู่ที่ 1 ตำบลงอบ
12	นายสันติ แปะคำใส	ผู้ใหญ่บ้านห้วยสะแตง หมู่ที่ 2 ตำบลงอบ
13	นางสายสนมคำรังษี	ผู้ใหญ่บ้านงอบเหนือ หมู่ที่ 5 ตำบลงอบ
14	นายบุญเผย เป่าป่า	ผู้ช่วยผู้ใหญ่บ้านน้ำลาด หมู่ที่ 6 ตำบลงอบ
15	นายเอกสวัสดิ์ นน့်ทะกานต์	ผู้ใหญ่บ้านขุนน้ำลาด หมู่ที่ 7 ตำบลงอบ
16	นายเอกสวัสดิ์ นน့်ทะกานต์	ผู้ใหญ่บ้านขุนน้ำลาด หมู่ที่ 7 ตำบลงอบ
17	นายเฉลียว คำรังษี	ผู้ใหญ่บ้านงอบใต้ หมู่ที่ 8 ตำบลงอบ
18	นางไผ่ คำรังษี	สมาชิกชุมชนบ้านงอบกลาง หมู่ที่ 9 ตำบลงอบ
19	นายสุรศักดิ์ อินทร์รังษี	ผู้ใหญ่บ้านไต้ร่มโพธิ์ทอง หมู่ที่ 10 ตำบลงอบ
20	นายเจริญ พานิช	สารวัตรกำนันตำบลงอบ
21	นายประเสริฐ ใจกลม	ผู้ใหญ่บ้านดอนชัย หมู่ที่ 3 ตำบลและ
22	นายสมคิด เสียงทอง	ผู้ใหญ่บ้านเวียงสอง หมู่ที่ 4 ตำบลและ
23	นายวินัย ยาวุธ	ผู้ใหญ่บ้านเพ็ญสูง หมู่ที่ 9 ตำบลและ
24	นายศรีเดช เสียงทอง	ผู้ช่วยผู้ใหญ่บ้านประตู หมู่ที่ 14 ตำบลและ
25	นายชัยยันต์ ทาละวงค์	เจ้าหน้าที่ศูนย์ประสานงานป่าไม้จังหวัดน่าน
26	นางสาวกฤติกา วาระเพียง	เจ้าหน้าที่ศูนย์ประสานงานป่าไม้จังหวัดน่าน
27	นางสาวสุจิตตรา วาระเพียง	เจ้าหน้าที่ศูนย์ประสานงานป่าไม้จังหวัดน่าน

3) กิจกรรมสำรวจทรัพยากรและประเมินสภาพป่าและคาร์บอนป่าชุมชนบ้านไรไทรงาม

วันที่ 3 กันยายน 2559

รวมทั้งหมด 23 คน เป็นชาย 12 คน และหญิง 11 คน

1	เด็กหญิงวิภาวรรณ ฮังคำ	นักเรียนโรงเรียนบ้านน้ำเลียง
2	เด็กหญิงไศภิตา อินปัญญา	นักเรียนโรงเรียนบ้านน้ำเลียง
3	เด็กชายปัญญากร หอมดอก	นักเรียนโรงเรียนบ้านน้ำเลียง
4	เด็กหญิงลาวัลย์ หอมดอก	นักเรียนโรงเรียนบ้านน้ำเลียง
5	เด็กหญิงจิตติกาณัญญ์ ฐานะ	นักเรียนโรงเรียนบ้านน้ำเลียง
6	เด็กหญิงธมลวรรณ สมบูรณ์	นักเรียนโรงเรียนบ้านน้ำเลียง
7	เด็กหญิงอัญชุลี ท้าวคาม	นักเรียนโรงเรียนบ้านน้ำเลียง
8	เด็กหญิงณัฐิตา ต่านขุนทด	นักเรียนโรงเรียนบ้านน้ำเลียง
9	เด็กหญิงกัลยารัตน์ แปะอุด	นักเรียนโรงเรียนบ้านน้ำเลียง
10	เด็กชายธวัชชัย อินปัญญา	นักเรียนโรงเรียนบ้านน้ำเลียง
11	เด็กชายเมธาสิทธิ์ หอมดอกพลอย	นักเรียนโรงเรียนบ้านน้ำเลียง
12	เด็กชายอานนท์ โทบุรินทร์	นักเรียนโรงเรียนบ้านน้ำเลียง
13	เด็กชายกิตติภาพ ฮังคำ	นักเรียนโรงเรียนบ้านน้ำเลียง

14	เด็กชายนันทวัฒน์ ท้าวคาม	นักเรียนโรงเรียนบ้านน้ำเลียง
15	เด็กชายศุภสิน ท้าวคาม	นักเรียนโรงเรียนบ้านน้ำเลียง
16	นายมงคล อุ่นใจ	อาจารย์โรงเรียนบ้านน้ำเลียง
17	นางสาวสุภาณี ศรีใหญ่	ปลัด อบต.ปอน
18	นายสุพงษ์ ขะจาย	รองนายก อบต.ปอน
19	นายสนิท หอมดอก	สมาชิกหมู่บ้านบ้านไร่ไทรงาม
20	นายธีรภัทร์ หอมดอก	สมาชิกหมู่บ้านบ้านไร่ไทรงาม
21	นายบุญเรือง หอมดอก	สมาชิกหมู่บ้านบ้านไร่ไทรงาม
22	นางจิตร์ หอมดอก	สมาชิกหมู่บ้านบ้านไร่ไทรงาม
23	นางแสงเดือน อังคำ	สมาชิกหมู่บ้านบ้านไร่ไทรงาม

4) กิจกรรมค่ายผู้นำสตรี “พลังสตรี...พลังรักษาสันติแวดล้อม”

วันที่ 26-27 สิงหาคม 2559

รวมทั้งหมด 40 คน เป็นชาย 10 คน และหญิง 30 คน

1	นางฟองนวล อินท่า	บ้านแคว้ง หมู่ที่ 7 ต.พระพุทธรบาท อ.เขียงกลาง จ.น่าน
2	นางนวลศรี เปียงใจ	บ้านแคว้ง หมู่ที่ 7 ต.พระพุทธรบาท อ.เขียงกลาง จ.น่าน
3	นางพัสดี อินสองใจ	บ้านแคว้ง หมู่ที่ 7 ต.พระพุทธรบาท อ.เขียงกลาง จ.น่าน
4	นางบัวเพียร ผิปากเพราะ	บ้านหนองผุก หมู่ที่10 ต.เปือ อ.เขียงกลาง จ.น่าน
5	นางสาวพัชลิณี อินทิงค์	บ้านหนองผุก หมู่ที่10 ต.เปือ อ.เขียงกลาง จ.น่าน
6	นางเกษิ อินชูใจ	บ้านเด่นพัฒนา หมู่ที่ 12 ต.เปือ อ.เขียงกลาง จ.น่าน
7	นางกุลภรณ์ ดวงบุญชู	บ้านเด่นพัฒนา หมู่ที่ 12 ต.เปือ อ.เขียงกลาง จ.น่าน
8	นางสาวรินรดา สุตา	บ้านกอก หมู่ที่ 8 ต.เขียงกลาง อ.เขียงกลาง จ.น่าน
9	นางสาวสรวิวัน สมเดช	บ้านกอก หมู่ที่ 8 ต.เขียงกลาง อ.เขียงกลาง จ.น่าน
10	นางสาวสุพรรณนิสุตา	บ้านกอก หมู่ที่ 8 ต.เขียงกลาง อ.เขียงกลาง จ.น่าน
11	นางสาวอักษรา บุญเกิด	บ้านกอก หมู่ที่ 8 ต.เขียงกลาง อ.เขียงกลาง จ.น่าน
12	นายลาภวัตร ศิริคาม	บ้านเกวต หมู่ที่ 6 ต.พญาแก้วอ.เขียงกลาง จ.น่าน
13	นายเตรียม ศิริคาม	บ้านเกวต หมู่ที่ 6 ต.พญาแก้วอ.เขียงกลาง จ.น่าน
14	นายตะ ระศิริคาม	บ้านเกวต หมู่ที่ 6 ต.พญาแก้วอ.เขียงกลาง จ.น่าน
15	เด็กชายนภัสดล อินทะรังษี	บ้านงอบศาลา หมู่ที่ 1 ต.งอบ อ.ทุ่งช้าง จ.น่าน
16	เด็กชายปรเมศ อินทะรังษี	บ้านงอบศาลา หมู่ที่ 1 ต.งอบ อ.ทุ่งช้าง จ.น่าน
17	เด็กหญิงจิรัชญา วันชนะ	บ้านงอบศาลา หมู่ที่ 1 ต.งอบ อ.ทุ่งช้าง จ.น่าน
18	เด็กหญิงรมณี สุขบาง	บ้านงอบศาลา หมู่ที่ 1 ต.งอบ อ.ทุ่งช้าง จ.น่าน
19	เด็กหญิงสุกานดา หอมดอก	บ้านงอบศาลา หมู่ที่ 1 ต.งอบ อ.ทุ่งช้าง จ.น่าน
20	นายกิตติพงษ์ คำรังษี	บ้านงอบศาลา หมู่ที่ 1 ต.งอบ อ.ทุ่งช้าง จ.น่าน
21	นางแสงเดือน อังคำ	บ้านไร่ไทรงาม หมู่ที่ 2 ต.ปอน อ. ทุ่งช้าง จ.น่าน
22	นางพัชราภรณ์ อินชูใจ	บ้านไร่ไทรงาม หมู่ที่ 2 ต.ปอน อ. ทุ่งช้าง จ.น่าน
23	นางสาวณัฐกานต์ หอมดอก	บ้านไร่ไทรงาม หมู่ที่ 2 ต.ปอน อ. ทุ่งช้าง จ.น่าน
24	นางสาวจิตร์ หอมดอก	บ้านไร่ไทรงาม หมู่ที่ 2 ต.ปอน อ. ทุ่งช้าง จ.น่าน
25	นางเพชร หอมดอก	บ้านไร่ไทรงาม หมู่ที่ 2 ต.ปอน อ. ทุ่งช้าง จ.น่าน
26	นายเลิศ อังคำ	บ้านไร่ไทรงาม หมู่ที่ 2 ต.ปอน อ. ทุ่งช้าง จ.น่าน
27	นายพลทรัพย์ภสิทธิ กิวงค์	บ้านหลายทุ่ง หมู่ที่ 3 ต.ปอน อ. ทุ่งช้าง จ.น่าน
28	นายสิงห์ชัย พรหมสิงคะ	บ้านหลายทุ่ง หมู่ที่ 3 ต.ปอน อ. ทุ่งช้าง จ.น่าน
29	นางสุนีย์ บางเหลือ	บ้านหลายทุ่ง หมู่ที่ 3 ต.ปอน อ. ทุ่งช้าง จ.น่าน

30	นางสาวบุญทริกา จำหรัต	บ้านหลายทุ่ง หมู่ที่ 3 ต.ปอน อ. ทุ่งช้าง จ.น่าน
31	นางชนิกา โสदानากู	บ้านหลายทุ่ง หมู่ที่ 3 ต.ปอน อ. ทุ่งช้าง จ.น่าน
32	นางสุพิน ลักษณะทิพย์	บ้านทุ่งอ้าว หมู่ที่ 1 ต.และ อ. ทุ่งช้าง จ.น่าน
33	นางกัลยา เงินก้อน	บ้านทุ่งอ้าว หมู่ที่ 1 ต.และ อ. ทุ่งช้าง จ.น่าน
34	นางชมเดือน คำตอน	บ้านทุ่งอ้าว หมู่ที่ 1 ต.และ อ. ทุ่งช้าง จ.น่าน
35	นางคำบาง พิบูลธัญโชติ	บ้านทุ่งอ้าว หมู่ที่ 1 ต.และ อ. ทุ่งช้าง จ.น่าน
36	นางสาวทีพวรรณ พรมตา	บ้านทุ่งอ้าว หมู่ที่ 1 ต.และ อ. ทุ่งช้าง จ.น่าน
37	นางรัชณี เปาป่า	บ้านน้ำสอด้ใหม่ หมู่ที่ 12 ต.และ อ. ทุ่งช้าง จ.น่าน
38	นางสาวอากาศร เขียวชาญ	บ้านน้ำสอด้ใหม่ หมู่ที่ 12 ต.และ อ. ทุ่งช้าง จ.น่าน
39	นางสาวติยาภรณ์ หอมดอก	บ้านน้ำสอด้ใหม่ หมู่ที่ 12 ต.และ อ. ทุ่งช้าง จ.น่าน
40	นายสิทธิ เปาป่า	บ้านน้ำสอด้ใหม่ หมู่ที่ 12 ต.และ อ. ทุ่งช้าง จ.น่าน

5) กิจกรรม“ปลูกต้นไม้ เฉลิมพระเกียรติ 84 พรรษา สมเด็จพระนางเจ้าฯ พระบรมราชินีนาถ”

วันที่ 11 สิงหาคม 2559

รวมทั้งหมด 77 คน เป็นชาย 29 คน และหญิง 48 คน

1	นายลาภวัต ศิริคาม	ผู้ใหญ่บ้านเกวต
2	นางศรี ศิริคาม	สมาชิกชุมชนบ้านเกวต
3	นางเสม ศิริคาม	สมาชิกชุมชนบ้านเกวต
4	นางเพ็อง ศิริคาม	สมาชิกชุมชนบ้านเกวต
5	นางฉวีชัย ศิริคาม	สมาชิกชุมชนบ้านเกวต
6	นางประกายทอง ศิริคาม	สมาชิกชุมชนบ้านเกวต
7	นางเพลินจิตร อุ่นถิ่น	สมาชิกชุมชนบ้านเกวต
8	นางมัย ศิริคาม	สมาชิกชุมชนบ้านเกวต
9	นางกัญญาพร ศิริคาม	สมาชิกชุมชนบ้านเกวต
10	นางทอน ศิริคาม	สมาชิกชุมชนบ้านเกวต
11	นางเยี่ยม พิชิตชัยธาดร	สมาชิกชุมชนบ้านเกวต
12	นางนารี หลบภัย	สมาชิกชุมชนบ้านเกวต
13	นางณัฐนิชา รกไพร	สมาชิกชุมชนบ้านเกวต
14	นางรุติกานต์ ศิริคาม	สมาชิกชุมชนบ้านเกวต
15	นางสาวฉมาภรณ์ พันธรัักษ์	สมาชิกชุมชนบ้านเกวต
16	นางฉวีไว ศิริคาม	สมาชิกชุมชนบ้านเกวต
17	นางชวน ศิริคาม	สมาชิกชุมชนบ้านเกวต
18	นางปานเลขา ศิริคาม	สมาชิกชุมชนบ้านเกวต
19	นางสาวสุนิษา ศิริคาม	สมาชิกชุมชนบ้านเกวต
20	นายสมศักดิ์ คำวงศ์	สมาชิกชุมชนบ้านเกวต
21	นายเตรียม ศิริคาม	สมาชิกชุมชนบ้านเกวต
22	นางนวลฉวี ศิริคาม	สมาชิกชุมชนบ้านเกวต
23	นางวีไลลักษณ์ ศิริคาม	สมาชิกชุมชนบ้านเกวต
24	นางสา ศิริคาม	สมาชิกชุมชนบ้านเกวต
25	นางผิว ศิริคาม	สมาชิกชุมชนบ้านเกวต
26	นางรัตน์ ศิริคาม	สมาชิกชุมชนบ้านเกวต
27	นางดี ศิริคาม	สมาชิกชุมชนบ้านเกวต
28	นางบัวมัน ศิริคาม	สมาชิกชุมชนบ้านเกวต

29	นางนฤมล ศิริคาม	สมาชิกชุมชนบ้านเกวต
30	นางวัน ศิริคาม	สมาชิกชุมชนบ้านเกวต
31	นางเบ้ง ศิริคาม	สมาชิกชุมชนบ้านเกวต
32	นางฉลอง ศิริคาม	สมาชิกชุมชนบ้านเกวต
33	นางติม ศิริคาม	สมาชิกชุมชนบ้านเกวต
34	นางปวีณา วงศ์วีรญา	สมาชิกชุมชนบ้านเกวต
35	นางสีทา ศิริคาม	สมาชิกชุมชนบ้านเกวต
36	นายมานัส รกไพร	สมาชิกชุมชนบ้านเกวต
37	นายต๊ะ ศิริคาม	สมาชิกชุมชนบ้านเกวต
38	นายจรัญ ศิริคาม	สมาชิกชุมชนบ้านเกวต
39	เด็กชายตุนสุรณ ศิริคาม	นักเรียนโรงเรียนบ้านเกวต
40	เด็กชายธราชนันท์ ศิริคาม	นักเรียนโรงเรียนบ้านเกวต
41	เด็กชายเฉลิมเกียรติ ศิริคาม	นักเรียนโรงเรียนบ้านเกวต
42	เด็กชายสาทิพย์ ศิริคาม	นักเรียนโรงเรียนบ้านเกวต
43	เด็กชายประสิทธิ์ ศิริคาม	นักเรียนโรงเรียนบ้านเกวต
44	เด็กชายบรรจบ ศิริคาม	นักเรียนโรงเรียนบ้านเกวต
45	เด็กชายชินตวรรษันท์ ศิริคาม	นักเรียนโรงเรียนบ้านเกวต
46	เด็กชายสมหมาย ศิริคาม	นักเรียนโรงเรียนบ้านเกวต
47	เด็กชายณัฐพล ศิริคาม	นักเรียนโรงเรียนบ้านเกวต
48	เด็กชายวิทวัส เดชยาวีโล	นักเรียนโรงเรียนบ้านเกวต
49	เด็กชายสรณสิริ ศิริคาม	นักเรียนโรงเรียนบ้านเกวต
50	เด็กชายพร้อมพงษ์ ศิริคาม	นักเรียนโรงเรียนบ้านเกวต
51	เด็กชายศุภณัฐ บุญตัน	นักเรียนโรงเรียนบ้านเกวต
52	เด็กชายจิรศักดิ์ ศิริคาม	นักเรียนโรงเรียนบ้านเกวต
53	เด็กชายวันเฉลิม ศิริคาม	นักเรียนโรงเรียนบ้านเกวต
54	เด็กชายพีระนันท์ ศิริคาม	นักเรียนโรงเรียนบ้านเกวต
55	เด็กชายวีระศักดิ์ ศิริคาม	นักเรียนโรงเรียนบ้านเกวต
56	เด็กชายธนวัฒน์ รกไพร	นักเรียนโรงเรียนบ้านเกวต
57	เด็กชายศุภชัย ศิริคาม	นักเรียนโรงเรียนบ้านเกวต
58	เด็กชายศรศักดิ์ ศิริคาม	นักเรียนโรงเรียนบ้านเกวต
59	เด็กชายปิยนันท์ ศิริคาม	นักเรียนโรงเรียนบ้านเกวต
60	เด็กชายภูกร ศิริคาม	นักเรียนโรงเรียนบ้านเกวต
61	เด็กชายธัชพล ศิริคาม	นักเรียนโรงเรียนบ้านเกวต
62	เด็กหญิงเพ็ญนภา ศิริคาม	นักเรียนโรงเรียนบ้านเกวต
63	เด็กหญิงรัตน์ติกานต์ ศิริคาม	นักเรียนโรงเรียนบ้านเกวต
64	เด็กหญิงกันยารัตน์ ศิริคาม	นักเรียนโรงเรียนบ้านเกวต
65	เด็กหญิงมาริษา อุ่นถิ่น	นักเรียนโรงเรียนบ้านเกวต
66	เด็กหญิงนารกร ศิริคาม	นักเรียนโรงเรียนบ้านเกวต
67	เด็กหญิงกัลยาณี รกไพร	นักเรียนโรงเรียนบ้านเกวต
68	เด็กหญิงนภาพร บุญตัน	นักเรียนโรงเรียนบ้านเกวต
69	เด็กหญิงปานทิพย์ ศิริคาม	นักเรียนโรงเรียนบ้านเกวต
70	เด็กหญิงนารีรัตน์ ศิริคาม	นักเรียนโรงเรียนบ้านเกวต

71	เด็กหญิงนันทน์ภัส ววงศ์วรัญญู	นักเรียนโรงเรียนบ้านเกวต
72	เด็กหญิงวิลาสินี ศิริคาม	นักเรียนโรงเรียนบ้านเกวต
73	เด็กหญิงปานทอง ศิริคาม	นักเรียนโรงเรียนบ้านเกวต
74	เด็กหญิงขวัญชนก ศิริคาม	นักเรียนโรงเรียนบ้านเกวต
75	เด็กหญิงปิยะฉัตร วศะกุลพาณิชย์	นักเรียนโรงเรียนบ้านเกวต
76	เด็กหญิงพอเพียง ศิริคาม	นักเรียนโรงเรียนบ้านเกวต
77	เด็กหญิงปนัดดา ศิริคาม	นักเรียนโรงเรียนบ้านเกวต

- 6) กิจกรรมสร้างความเข้าใจชุมชนและตรวจสอบพื้นที่ตามคำขออนุญาตจัดทำโครงการป่าชุมชน (แบบ ปปช.2) พื้นที่ป่าชุมชนบ้านกอก
วันที่ 10 สิงหาคม 2559

รวมทั้งหมด 12 คน เป็นชาย 8 คน และหญิง 4 คน

1	นางสาวสุจิตตรา วาระเพียง	นักวิชาการเผยแพร่ป่าไม้จังหวัดน่าน
2	นางสาวกฤติกา วาระเพียง	เจ้าหน้าที่เครื่องคอมพิวเตอร์ป่าไม้จังหวัดน่าน
3	นายชัยยันต์ ทาละวงศ์	เจ้าหน้าที่การเกษตรป่าไม้จังหวัดน่าน
4	นางสาวณัฐธิดา ศรีสวัสดิ์	นักศึกษาฝึกงาน
5	นางสาวมณีนรินทร์ ศิละปินตรา	นักศึกษาฝึกงาน
6	นายสมคิด สุতা	สมาชิกชุมชนบ้านกอก
7	นายวี สุতা	สมาชิกชุมชนบ้านกอก
8	นายศรัทธา สุতা	สมาชิกชุมชนบ้านกอก
9	นายธนกร รวดเร็ว	สมาชิกชุมชนบ้านกอก
10	นายวีโรจน์ สมเดช	สมาชิกชุมชนบ้านกอก
11	นายธิ สุতা	สมาชิกชุมชนบ้านกอก
12	นายนาน สุতা	สมาชิกชุมชนบ้านกอก

- 7) กิจกรรมสร้างความเข้าใจชุมชนและตรวจสอบพื้นที่ตามคำขออนุญาตจัดทำโครงการป่าชุมชน (แบบ ปปช.2) พื้นที่ป่าชุมชนบ้านแคว้ง บ้านป่าเลา และบ้านไฮหลวง
วันที่ 9 สิงหาคม 2559

รวมทั้งหมด 22 คน เป็นชาย 14 คน และหญิง 8 คน

1	นายสังวาลย์ สุโรพันธ์	ผู้ใหญ่บ้านแคว้ง
2	นายเดชา จิวผา	ผู้ช่วยผู้ใหญ่บ้านฝ่ายรักษาความสงบบ้านแคว้ง
3	นายอินทร อินสองใจ	ผู้ช่วยผู้ใหญ่บ้านฝ่ายปกครองบ้านแคว้ง
4	นายศักดิ์ จินดา	ผู้ช่วยผู้ใหญ่บ้านฝ่ายปกครองบ้านแคว้ง
5	นายแสง เปียงใจ	ผู้ช่วยผู้ใหญ่บ้านฝ่ายปกครองบ้าน
6	นายชาญ เปียงใจ	สมาชิกชุมชนบ้านแคว้ง
7	นางนงนุช จิวผา	สมาชิกชุมชนบ้านแคว้ง
8	นางพัสดิ อินสองใจ	สมาชิกชุมชนบ้านแคว้ง
9	นางสุพิศ เปียงใจ	สมาชิกชุมชนบ้านแคว้ง
10	นางสนธยา สุโรพันธ์	สมาชิกชุมชนบ้านแคว้ง
11	นายเจริญ สลีอ่อน	ผู้ช่วยผู้ใหญ่บ้านไฮหลวง
12	นายณัฐวุฒิ นิลคง	ผู้ใหญ่บ้านป่าเลา

13	นายทิวต์ นิลคง	ผู้ช่วยผู้ใหญ่บ้านป่าเลา
14	นายประดิษฐ์ นิลคง	ผู้ช่วยผู้ใหญ่บ้านป่าเลา
15	นายธีรยุทธอนันต์ยศ	สภาเกษตรกรจังหวัดน่าน
16	นายธวัชชัย เชื้อนเพชร	สภาเกษตรกรจังหวัดน่าน
17	นายสุเทพ นงนุชไพโรจน์	สภาเกษตรกรจังหวัดน่าน
18	นางสาวสุจิตตรา วาระเพียง	นักวิชาการเผยแพร่ป่าไม้จังหวัดน่าน
19	นางสาวกฤติกา วาระเพียง	เจ้าหน้าที่เครื่องคอมพิวเตอร์ป่าไม้จังหวัดน่าน
20	นายชัยยันต์ ทาละวงศ์	เจ้าหน้าที่การเกษตรป่าไม้จังหวัดน่าน
21	นางสาวมณีนรินทร์ศิละปินตรา	นักศึกษาฝึกงาน
22	นางสาวณัฐธิดา ศรีสวัสดิ์	นักศึกษาฝึกงาน

- 8) กิจกรรมสร้างความเข้าใจชุมชนและตรวจสอบพื้นที่ตามคำขออนุญาตจัดทำโครงการป่าชุมชน(แบบ ปปช.2) พื้นที่ป่าชุมชนบ้านเกวต
วันที่ 8 สิงหาคม 2559

รวมทั้งหมด 12 คน เป็นชาย 9 คน และหญิง 4 คน

1	นายจันทร์ ศิริคาม	สมาชิกชุมชนบ้านเกวต
2	นายลาภวัต ศิริคาม	ผู้ใหญ่บ้านเกวต
3	นายมานัส รกไพร	ผู้ช่วยผู้ใหญ่บ้านเกวต
4	นายเตรียม ศิริคาม	ผู้ช่วยผู้ใหญ่บ้านฝ่ายรักษาความสงบบ้านเกวต
5	นายตะ ศิริคาม	ผู้ช่วยผู้ใหญ่บ้านเกวต
6	นายจรรย์ ศิริคาม	สมาชิกชุมชนบ้านเกวต
7	นายรัตน์ ศิริคาม	ประธานสูงอายุ
8	นายอนันต์ บุญเกิด	หน่วยจัดการน้ำก่อนฝังซ้าย
9	นางสาวณัฐธิดา ศรีสวัสดิ์	นักศึกษาฝึกงาน
10	นางสาวมณีนรินทร์ ศิละปินตรา	นักศึกษาฝึกงาน
11	นายชัยยันต์ ทาละวงศ์	เจ้าหน้าที่การเกษตร
12	นางสาวสุจิตตรา วาระเพียง	นักวิชาการเผยแพร่
13	นางสาวกฤติกา วาระเพียง	เจ้าหน้าที่เครื่องคอมพิวเตอร์

- 9) กิจกรรมสำรวจทรัพยากรและประเมินสภาพป่าและคาร์บอนป่าชุมชนบ้านน้ำสอใหม่
วันที่ 26-27 กรกฎาคม 2559

รวมทั้งหมด 13 คน เป็นชาย 12 คน และหญิง 1 คน

1	นายสมเกียรติ กาละสอ	ผู้ใหญ่บ้านน้ำสอใหม่
2	นายบุญลักษณ์ กาละสอ	สมาชิกหมู่บ้านน้ำสอใหม่
3	นายสถิต กาละสอ	สมาชิกหมู่บ้านน้ำสอใหม่
4	นายสหัส อินชู่ใจ	สมาชิกหมู่บ้านน้ำสอใหม่
5	นายใหม่ เป่าป่า	สมาชิกหมู่บ้านน้ำสอใหม่
6	นางเนตรนภา อักษร	สมาชิกหมู่บ้านน้ำสอใหม่
7	นายศรีวรรณ เป่าป่า	สมาชิกหมู่บ้านน้ำสอใหม่
8	นายเป็ง เป่าป่า	สมาชิกหมู่บ้านน้ำสอใหม่
9	นายรอด ชันทะสีมา	สมาชิกหมู่บ้านน้ำสอใหม่

10	นายอาจ เป้าป่า	สมาชิกหมู่บ้านน้ำสออดใหม่
11	ทพ.ยุทธอินอ้าย	ฐานปฏิบัติการทหารพราน3204 บ้านน้ำสออด
12	ทพ.สงกานต์ เพ็งยา	ฐานปฏิบัติการทหารพราน3204 บ้านน้ำสออด
13	ทพ.สถิต ทีฆาวงค์	ฐานปฏิบัติการทหารพราน3204 บ้านน้ำสออด

10) กิจกรรมสำรวจทรัพยากรและประเมินสภาพป่าและคาร์บอนป่าชุมชนบ้านเด่นพัฒนา-ส้อ

วันที่ 16-17กรกฎาคม 2559

รวมทั้งหมด 19 คน เป็นชาย 18 คน และหญิง 1 คน

1	นายสมเลย ลำทา	ผู้ใหญ่บ้านเด่นพัฒนา
2	นายสนั่น วันสี	สมาชิกหมู่บ้านส้อ
3	นายอินหวัน ชันคำ	สมาชิกหมู่บ้านส้อ
4	นายจิตร ครูไชย	สมาชิกหมู่บ้านส้อ
5	นายไพบูลย์ สุริฝาย	สมาชิกหมู่บ้านส้อ
6	นายเศวต หน่อท้าว	สมาชิกหมู่บ้านส้อ
7	นายบุญเพิ่ม หน่อท้าว	สมาชิกหมู่บ้านส้อ
8	นายบุญเทียม หน่อท้าว	สมาชิกหมู่บ้านส้อ
9	นายพรมปิ่น สลืออ่อน	สมาชิกหมู่บ้านเด่น
10	นายทวี ชัยพิมพา	สมาชิกหมู่บ้านเด่น
11	นายประสิทธิ์ คำยันต์	สมาชิกหมู่บ้านเด่น
12	นายสนิท หน่อท้าว	สมาชิกหมู่บ้านเด่น
13	นายวง ป่าคำ	สมาชิกหมู่บ้านเด่น
14	นายวัฒน์พงษ์ธนะข้าง	สมาชิกหมู่บ้านเด่น
15	นายสง่า ไชยเพียร	สมาชิกหมู่บ้านเด่น
16	นายกฤตภาพ หน่อท้าว	สมาชิกหมู่บ้านเด่น
17	นายเรวัตน์ หน่อท้าว	สมาชิกหมู่บ้านเด่น
18	นายไสว หน่อท้าว	สมาชิกหมู่บ้านเด่น
19	นางเกษิ อินชูใจ	สมาชิกหมู่บ้านเด่น

11) เวทีสร้างความเข้าใจกระบวนการและขั้นตอนการจัดทะเบียนป่าชุมชน

วันที่ 27 มิถุนายน 2559

รวมทั้งหมด 57 คน เป็นชาย 41 คน และหญิง 16 คน

อำเภอเขียงกลาง

พื้นที่เป้าหมาย

1	นางสาวรินรดา สุตำ	ผู้ใหญ่บ้านกอก
2	นายแต่้ม สมเดช	ผู้ช่วยผู้ใหญ่บ้านกอก
3	นางสาลี สุตำ	บ้านกอก
4	นายศุภกิจ สุตำ	บ้านกอก
5	นายสังวาลย์ สุโรพันธ์	ผู้ใหญ่บ้านแคว้ง
6	นายสมศักดิ์ สระคำ	บ้านแคว้ง
7	นายเดชา ใจวัฒนา	บ้านแคว้ง
8	นายมานัส รกไพร	ผู้ช่วยผู้ใหญ่บ้านเกวต
9	นายตะ ระคาม	บ้านเกวต

10	นายชำนาญ สนธิโพธิ์	ผู้ใหญ่บ้านชาววา
11	นางบังอร เชื้อไชย	บ้านชาววา
พื้นที่เครือข่าย		
12	นายอรินทร์ บุญเกิด	กำนันตำบลพระธาตุ
13	นายบุญเพิ่ม หน่อท้าว	ผู้ช่วยผู้ใหญ่บ้านส้อ
14	นายสุรพงษ์ ไตรจินดา	บ้านส้อ
15	นายเอี่ยม ยาวีไชย	บ้านส้อ
16	นายเศรษฐพัฒน์ สุโรพันธ์	บ้านวังทอง
17	นายวีรชน นิลคง	บ้านสลี
18	นายทิวต์ นิลคง	ผู้ช่วยผู้ใหญ่บ้านป่าเลา
19	นายมานพ นิลคง	บ้านป่าเลา
20	นายสุกิจ นิลคง	บ้านป่าเลา
21	นายจักรวาล เกี้ยวแก้ว	บ้านป่าเลา
22	นายประดิษฐ์ นิลคง	บ้านป่าเลา
23	นางกัญจพัฒน์ ปริญญาภัทร์	บ้านป่าเลา
24	นายลาภวัต ศิริคาม	ผู้ใหญ่บ้านหนอง
25	นางคำพิลากุล	บ้านหนอง
26	นายเตรียม ศิริคาม	บ้านหนอง
อำเภอทุ่งช้าง		
พื้นที่เป้าหมาย		
27	นายสมเกียรติ กาละสอด	ผู้ใหญ่บ้านน้ำสอด
28	นางสุพิน ลักษณะทิพย์	ผู้ใหญ่บ้านทุ่งอ้าว
29	นายทอง ทิพย์สาร	บ้านทุ่งอ้าว
30	นายธงชัย วงสวาท	บ้านทุ่งอ้าว
31	นายจอมแปง คำรังษี	บ้านทุ่งอ้าว
32	นายเจริญ พาณิช	สารวัตรกำนันบ้านงอบกลาง
33	นายยุทธชัย อินทะรังษี	บ้านงอบศาลา
34	นางสมพิศ เทพจินดา	บ้านงอบศาลา
35	นางแสงเดือน ฮังคำ	บ้านไร่ไทรงาม
36	นางจิตร หอมดอก	บ้านไร่ไทรงาม
37	นายพูนทรัพย์ภัสสิทธิ์ ภิวงค์	ผู้ใหญ่บ้านหลายทุ่ง
38	นายสิงห์ชัย พรหมสิงคะ	บ้านหลายทุ่ง
39	นางสาวบุญทริกา จำหัด	บ้านหลายทุ่ง
40	นายสุนันท์ แผลงฤทธิ์	บ้านหลายทุ่ง
พื้นที่เครือข่าย		
41	นางรุ่งทิวา กิ่งก้าน	บ้านภูแหน
42	นางปราณี สุโรพันธ์	บ้านภูแหน

43	นางผ่องจิตร นิลคง	บ้านภูแหน
44	นายเฉลิม ไชค้ำ	บ้านภูแหน
45	นายศักดิ์	บ้านไฮหลวง
46	นายจตุรงค์ กันภัย	บ้านไฮหลวง
47	นางอรัชพร นิลคง	บ้านไฮหลวง
48	นายเกียรติ ขอดเตชะ	บ้านดู่
49	นายสุรศักดิ์ อินทะรังษี	ผู้ใหญ่บ้านไต้ร่มโพธิ์ทอง
50	นายนิมิตร ชันทะสีมา	บ้านไต้ร่มโพธิ์ทอง
51	นายศราวุฒิ เทพจันตา	บ้านไต้ร่มโพธิ์ทอง
52	นายจอมแปง อินทะรังษี	บ้านไต้ร่มโพธิ์ทอง
ภาคเครือข่ายอื่นๆ (หน่วยงานราชการ อปท. องค์กรอิสระ)		
53	นางสาวกฤติกา วาระเพียง	ศูนย์ป่าไม้จังหวัดน่าน
54	นางสาวสุจิตรรดา วาระเพียง	ศูนย์ป่าไม้จังหวัดน่าน
55	นายชัยยันต์ ทาลวงค์	สำนักงานป่าไม้จังหวัดน่าน
56	นางคำบาง ฝิปากเพราะ	ส.อบต.เปือ
57	นายอรุณ เสียงกอง	ส.อบต.และ

12) เวทีคืนข้อมูลสำรวจทรัพยากรป่าชุมชนบ้านทุ่งอ้าว อ.ทุ่งช้าง จ.น่าน

วันที่ 24 มิถุนายน 2559

รวมทั้งหมด 24 คน เป็นชาย 19 คน และหญิง 5 คน

1	นางสุพิน ลักษณะทิพย์	ผู้ใหญ่บ้านทุ่งอ้าว
2	นายจอมแปง คำรังษี	สมาชิกชุมชนบ้านทุ่งอ้าว
3	นางรัตนาวรรณ เขียวปัด	ผู้ช่วยบ้านทุ่งอ้าว
4	นายสุพงษ์ เทพอิน	สมาชิกชุมชนบ้านทุ่งอ้าว
5	นายเขาวีทย์ คำตอน	สมาชิกชุมชนบ้านทุ่งอ้าว
6	นายเกียรติทอง วัดคำ	สมาชิก อบต.บ้านทุ่งอ้าว
7	นายอรุณ เสียงกอง	สมาชิกชุมชนบ้านทุ่งอ้าว
8	นางมณฑา ทองมอญ	สมาชิกชุมชนบ้านทุ่งอ้าว
9	นายธีรยุทธ พิบูลธัญโชติ	สมาชิกชุมชนบ้านทุ่งอ้าว
10	นายดีะ ใจเสมอ	สมาชิกชุมชนบ้านทุ่งอ้าว
11	นางบุญปัน นอบนบ	สมาชิกชุมชนบ้านทุ่งอ้าว
12	นายเมือง พรมตา	สมาชิกชุมชนบ้านทุ่งอ้าว
13	นายดวงจันทร์ สาราคาม	สมาชิกชุมชนบ้านทุ่งอ้าว
14	นายประยูร จิตรแข็ง	สมาชิกชุมชนบ้านทุ่งอ้าว
15	นายศรีทัย พรมตา	สมาชิกชุมชนบ้านทุ่งอ้าว
16	นางวิภาวดี วงษ์ยาแดง	สมาชิกชุมชนบ้านทุ่งอ้าว
17	นายทองคำ วัดคำ	สมาชิกชุมชนบ้านทุ่งอ้าว
18	นายเทพพิทักษ์ วัดคำ	สมาชิกชุมชนบ้านทุ่งอ้าว

19	นายแก้ว ใจเสมอ	สมาชิกชุมชนบ้านทุ่งอ้าว
20	นายสมพร แสนใหญ่	สมาชิกชุมชนบ้านทุ่งอ้าว
21	นายสมบูรณ์ นอบนบ	สมาชิกชุมชนบ้านทุ่งอ้าว
22	นายต่วน พรมตา	สมาชิกชุมชนบ้านทุ่งอ้าว
23	นายธงชัย วงศวพา	สมาชิกชุมชนบ้านทุ่งอ้าว
24	นายบุญเสริฐ คำตอน	สมาชิกชุมชนบ้านทุ่งอ้าว

- 13) การสำรวจประเมินผลสภาพป่าและคาร์บอนป่าชุมชนบ้านหนองฝูก อ.เชียงกลาง จ.น่าน
วันที่ 15 มิถุนายน 2559
รวมทั้งหมด 12 คน เป็นชาย 10 คน และหญิง 2 คน

1	นางสาวพัชลีณี อินทิวงค์	ผู้แทนชุมชนบ้านหนองฝูก
2	นายวิเวก ช้อนพุด	ผู้ใหญ่บ้านหนองฝูก
3	นายจันทร์ ขอระสี	สมาชิกชุมชนบ้านหนองฝูก
4	นายเผชิญ สลืออ่อน	สมาชิกชุมชนบ้านหนองฝูก
5	นายพล เสาร์ประโคน	สมาชิกชุมชนบ้านหนองฝูก
6	นายสุขชัย แสงสุข	สมาชิกชุมชนบ้านหนองฝูก
7	นายไมตรี ค่ายวง	สมาชิกชุมชนบ้านหนองฝูก
8	นายณรงค์ สิทธการ	สมาชิกชุมชนบ้านหนองฝูก
9	นางปรารถนา สุโรพันธ์	สมาชิกชุมชนบ้านหนองฝูก
10	นายสุนทร สุโรพันธ์	สมาชิกชุมชนบ้านหนองฝูก
11	นายกุศล ช้อนพุด	สมาชิกชุมชนบ้านหนองฝูก
12	นายนพดล วันดี	สมาชิกชุมชนบ้านหนองฝูก

- 14) การสำรวจประเมินผลสภาพป่าและคาร์บอนป่าชุมชนบ้านหลายทุ่ง อ.ทุ่งช้าง จ.น่าน
วันที่ 29-30 เมษายน 2559
รวมทั้งหมด 22 คน เป็นชาย 11 คน และหญิง 11 คน

1	นายพุทธทรัพย์ภสิทธิ์ ภิวงค์	สมาชิกชุมชนบ้านหลายทุ่ง
2	นายสิงห์ชัย พรหมสิงคะ	สมาชิกชุมชนบ้านหลายทุ่ง
3	นายบุญชุม วงศ์สุวรรณ	สมาชิกชุมชนบ้านหลายทุ่ง
4	นายสุนันท์ แผลงฤทธิ์	สมาชิกชุมชนบ้านหลายทุ่ง
5	นายสมชาย ภิวงค์	สมาชิกชุมชนบ้านหลายทุ่ง
6	นายเอนก กุลวาไชย	สมาชิกชุมชนบ้านหลายทุ่ง
7	นายเขียว เกรือทิพย์	สมาชิกชุมชนบ้านหลายทุ่ง
8	นายกรรณ วงศ์สุวรรณ	สมาชิกชุมชนบ้านหลายทุ่ง
9	นางสาวสโรชา พรหมสวัสดิ์	สมาชิกชุมชนบ้านหลายทุ่ง
10	นายคมเดช จันดีวงค์	สมาชิกชุมชนบ้านหลายทุ่ง
11	นายโสธร คำวัง	สมาชิกชุมชนบ้านหลายทุ่ง
12	นางสมพร แผลงฤทธิ์	สมาชิกชุมชนบ้านหลายทุ่ง
13	นางฉวี ภิวงค์	สมาชิกชุมชนบ้านหลายทุ่ง
14	นางสาวบุญวาทิกา จำรัส	สมาชิกชุมชนบ้านหลายทุ่ง
15	นางวิริญญา ภิวงค์	สมาชิกชุมชนบ้านหลายทุ่ง
16	นางศศิกานต์ ไชยและ	สมาชิกชุมชนบ้านหลายทุ่ง

17	นางจันทร์ทอง วงศ์สุวรรณ	สมาชิกชุมชนบ้านหลายทุ่ง
18	นางสาววารภรณ์ นันทะกมล	สมาชิกชุมชนบ้านหลายทุ่ง
19	นางสมพร คำวัง	สมาชิกชุมชนบ้านหลายทุ่ง
20	นางศรีทัย เทพวงศ์	สมาชิกชุมชนบ้านหลายทุ่ง
21	เด็กหญิงอภิษฐา กุลวาไชย	นักเรียน
22	นายพิรุฬห์ ทัพมงคลรัตน์	สมาชิกชุมชนบ้านหลายทุ่ง

15) กิจกรรมศึกษาดูงานการจัดการป่าชุมชน

วันที่ 21-22 เมษายน 2559

รวมทั้งหมด 19 คน เป็นชาย 11 คน และหญิง 8 คน

1	นางสาวพัชลิณี อินทิวงค์	ผู้แทนชุมชนบ้านหนองผก
2	นางสาวปพิชญา สุทธการ	นักเรียน
3	นายพินิจ หน่อท้าว	ผู้ใหญ่บ้านส้อ
4	นายบุญเพิ่ม หน่อท้าว	กรรมการป่าชุมชนบ้านส้อ
5	นายสมเลย ลำทา	ผู้ใหญ่บ้านเด่นพัฒนา
6	นายเชาว์ ลำทา	กรรมการป่าชุมชนบ้านเด่นพัฒนา
7	นายชำนาญ สนธิโพธิ์	ผู้ใหญ่บ้านชาววา
8	นายถนอม ชะวาเขต	แกนนำสิ่งแวดล้อมชุมชนบ้านชาววา
9	นางสาวรินรดา สุต้า	ผู้ใหญ่บ้านกอก
10	นางสาวบุญรักษา โรจนชีวะ	นักเรียน
11	นายลาภวัต ศิริคาม	ผู้ใหญ่บ้านแกวด
12	นางสาวธิดารัตน์ ศิริคาม	อมส.บ้านแกวด
13	นายระดม คำเทพ	กรรมการป่าชุมชนบ้านงอบกลาง
14	นายสุรศักดิ์ อินทะรังษี	ผู้ใหญ่บ้านร่มโพธิ์ทอง
15	นายเจริญ พานิช	สารวัตรกำนันตำบลงอบ
16	นางสมพิศ เทพจันตา	ผู้ใหญ่บ้านงอบศาลา
17	นายพงษ์ศักดิ์ โชติอัสววงศ์	กรรมการท่องเที่ยวบ้านมณีพฤกษ์
18	นางเพ็ญศรี โชติอัสววงศ์	กรรมการท่องเที่ยวบ้านมณีพฤกษ์
19	นางจันสม เทพจันตา	กรรมการป่าชุมชนบ้านงอบศาลา

16) ประเมินทรัพยากรป่าชุมชนบ้านทุ่งอ้าว

วันที่ 7-8 เมษายน 2559

รวมทั้งหมด 29 คน เป็นชาย 25 คน และหญิง 4 คน

1	นายสมศักดิ์ จิตรเย็น	สมาชิกชุมชนบ้านทุ่งอ้าว
2	นายบุญส่ง พรมตา	สมาชิกชุมชนบ้านทุ่งอ้าว
3	นายทอง ทิพย์สาร	สมาชิกชุมชนบ้านทุ่งอ้าว
5	นายจันทร์เป็ง เงินก้อน	สมาชิกชุมชนบ้านทุ่งอ้าว
6	นายประสงค์ อธิธิ	สมาชิกชุมชนบ้านทุ่งอ้าว
7	นายเมือง พรมตา	สมาชิกชุมชนบ้านทุ่งอ้าว
8	นายหอน ทิพย์สาร	สมาชิกชุมชนบ้านทุ่งอ้าว
9	นายศรีทัย พรมตา	สมาชิกชุมชนบ้านทุ่งอ้าว
10	นายทอง ใจเสมอ	สมาชิกชุมชนบ้านทุ่งอ้าว
11	นายบุญช่วย จำมัน	สมาชิกชุมชนบ้านทุ่งอ้าว

12	นายธีระยุทธ พิบูลย์โชคติ	สมาชิกชุมชนบ้านทุ่งอ้าว
13	นายวิจารณ์ อินสองใจ	สมาชิกชุมชนบ้านทุ่งอ้าว
14	นายเครื่อง อินทะรังสี	สมาชิกชุมชนบ้านทุ่งอ้าว
15	นายสมคิด ตาดำ	สมาชิกชุมชนบ้านทุ่งอ้าว
16	นายสุพงษ์ เทพอิน	สมาชิกชุมชนบ้านทุ่งอ้าว
17	นายประยูร จิตแข็ง	สมาชิกชุมชนบ้านทุ่งอ้าว
18	นายอรุณ เสียงกอง	สมาชิกชุมชนบ้านทุ่งอ้าว
19	นายณรงค์ จิตอารี	สมาชิกชุมชนบ้านทุ่งอ้าว
20	นายเกียรติทอง วัดคำ	ส.อบต. และ
21	นายเชาววิทย์ คำดอน	รองนายก อบต. และ
22	นายเจริญ พาณิช	สมาชิกชุมชนบ้านงอบศาลา
23	นายสิงห์ชัย พรหมสิงค์	ผู้ช่วยผู้ใหญ่บ้านบ้านหลายทุ่ง
24	นายภูมิทรัพย์ภลสิทธิ์ ภูวงค์	ผู้ใหญ่บ้านบ้านหลายทุ่ง
25	นายสุนันท์ แผลงฤทธิ์	ผู้ช่วยผู้ใหญ่บ้านบ้านหลายทุ่ง
26	นางสาวบุญทริกา จำหรัต	สมาชิกชุมชนบ้านหลายทุ่ง
27	นางสาวดวงจันทร์ บุปผามาลัย	สมาชิกชุมชนบ้านหลายทุ่ง
28	นางปิยะนันท์ พิมเสน	สมาชิกชุมชนบ้านหลายทุ่ง
29	นางรัตนาวรรณ เขียวปัด	สมาชิกชุมชนบ้านทุ่งอ้าว

- 17) กิจกรรมรณรงค์เผยแพร่ความรู้เรื่องสิ่งแวดล้อม “ปฏิบัติการเรียนรู้ธรรมชาติศึกษาดิน-น้ำ-ป่า เพื่อชุมชนและ ท้องถิ่น”

วันที่ 14-15 มีนาคม 2559

รวมทั้งหมด 88 เป็นชาย 38 คน และหญิง 50 คน

1	นายธวัชชัย นันทสว่าง	ผอ.โรงเรียนไทยรัฐวิทยา 98
2	นายสมศักดิ์ จิตรตรง	ครูโรงเรียนไทยรัฐวิทยา 98
3	นายสมคิด ดำคง	ครูโรงเรียนไทยรัฐวิทยา 98
4	นายบรรจง จินเสณ	ครูโรงเรียนไทยรัฐวิทยา 98
5	นายปัญญาพล เสียงชัย	ครูโรงเรียนไทยรัฐวิทยา 98
6	นางพิกุล อินทะรังสี	ครูโรงเรียนไทยรัฐวิทยา 98
7	นางพวงพยอม คันทะ	ครูโรงเรียนไทยรัฐวิทยา 98
8	นางบัวรมย์ นาเวียงชัย	ครูโรงเรียนไทยรัฐวิทยา 98
9	นางอำนวยการ คำรังสี	ครูโรงเรียนไทยรัฐวิทยา 98
10	นางปิยะดา นันทสว่าง	ครูโรงเรียนไทยรัฐวิทยา 98
11	นางจงจิตร จินเสน	ครูโรงเรียนไทยรัฐวิทยา 98
12	นางประนอม อรุณานันท์	ครูโรงเรียนไทยรัฐวิทยา 98
13	นางสุพันธ์ จิตรชนะ	ครูโรงเรียนไทยรัฐวิทยา 98
14	นางพัชรนันท์ วิสุทธิ์อัมพร	ครูโรงเรียนไทยรัฐวิทยา 98
15	นายมงคล คงสว่าง	หัวหน้าหน่วยจัดการต้นน้ำงอบ
16	นายจิ้น องค์กำ	เจ้าหน้าที่หน่วยจัดการต้นน้ำงอบ
17	นายสถิต คำรังสี	เจ้าหน้าที่หน่วยจัดการต้นน้ำงอบ
18	นายวิเชียร อินทะรังสี	เจ้าหน้าที่หน่วยจัดการต้นน้ำงอบ
19	จสอ.อำนวยการ พิชัยพงศ์	กองร้อยทหารพรานที่ 3204
20	นายจอมแปง อินทะรังสี	รองประธานสภาเทศบาลตำบลงอบ

21	นายสุรศักดิ์ อินทะรังษี	ผู้ใหญ่บ้านหมู่ที่ 10
22	นายพีรวัฒน์ แปกำไร	ผู้ใหญ่บ้านหมู่ที่ 2
23	นายเจริญ พานิช	ประธานสภาองค์กรชุมชนตำบลงอบ
24	ด.ช. กฤษฏา ร่อนทอง	โรงเรียนไทยรัฐวิทยา 98
25	ด.ช.ปรเมศ อินทะรังษี	โรงเรียนไทยรัฐวิทยา 98
26	ด.ช.นภัสดล อินทะรังษี	โรงเรียนไทยรัฐวิทยา 98
27	ด.ช.อภิชาติ เปาป่า	โรงเรียนไทยรัฐวิทยา 98
28	ด.ช.ชิตพัทธ์ เทพจันตา	โรงเรียนไทยรัฐวิทยา 98
29	ด.ช.ศุภณัฐ ไบยา	โรงเรียนไทยรัฐวิทยา 98
30	ด.ช.กิตติภพ ศรเดช	โรงเรียนไทยรัฐวิทยา 98
31	ด.ช.อิทธิพล รัตนะภา	โรงเรียนไทยรัฐวิทยา 98
32	ด.ช.บุรพา เปาป่า	โรงเรียนไทยรัฐวิทยา 98
33	ด.ช.ธีรวัฒน์ เปาป่า	โรงเรียนไทยรัฐวิทยา 98
34	ด.ช.พีรพล เดชปทุม	โรงเรียนไทยรัฐวิทยา 98
35	ด.ช.ธีรภัทร เปาป่า	โรงเรียนไทยรัฐวิทยา 98
36	นายสมพร คำรังสี	โรงเรียนไทยรัฐวิทยา 98
37	นายวราวุฒิ สุขสันต์	โรงเรียนไทยรัฐวิทยา 98
38	นายศาสวัต อินทะรังษี	โรงเรียนไทยรัฐวิทยา 98
39	นายวงศกร คำรังษี	โรงเรียนไทยรัฐวิทยา 98
40	นายบัญญัติ อินทะรังษี	โรงเรียนไทยรัฐวิทยา 98
41	นายจิตติศักดิ์ พรหมจักร	โรงเรียนไทยรัฐวิทยา 98
42	ด.ญ.อรัญญาทิพย์ ทัพพมงคลรัตน์	โรงเรียนไทยรัฐวิทยา 98
43	ด.ญ.วีไล จันภิรมย์	โรงเรียนไทยรัฐวิทยา 98
44	ด.ญ.รมณี สุขบาง	โรงเรียนไทยรัฐวิทยา 98
45	ด.ญ.วารุณี ใจปิง	โรงเรียนไทยรัฐวิทยา 98
46	ด.ญ.วิษชุดา เปาป่า	โรงเรียนไทยรัฐวิทยา 98
47	ด.ญ.เพ็ญศิริ ไม้ห้วน	โรงเรียนไทยรัฐวิทยา 98
48	ด.ญ.พรธิชา ดวงแก้ว	โรงเรียนไทยรัฐวิทยา 98
49	ด.ญ.วาทีณี แสงสว่าง	โรงเรียนไทยรัฐวิทยา 98
50	ด.ญ.อรพรรณ หอมดอก	โรงเรียนไทยรัฐวิทยา 98
51	ด.ญ.กรกนก เปาป่า	โรงเรียนไทยรัฐวิทยา 98
52	ด.ญ.ชฎานิชรุ์ ชติยะ	โรงเรียนไทยรัฐวิทยา 98
53	ด.ญ.วรรณิษา วงศ์คำข้าง	โรงเรียนไทยรัฐวิทยา 98
54	ด.ญ.เบ็ญจลักษณ์ เปาป่า	โรงเรียนไทยรัฐวิทยา 98
55	ด.ญ.ณัททัย เปาป่า	โรงเรียนไทยรัฐวิทยา 98
56	ด.ญ.ณัฐธิดา เปาป่า	โรงเรียนไทยรัฐวิทยา 98
57	ด.ญ.พลอยศิริ เปาป่า	โรงเรียนไทยรัฐวิทยา 98
58	ด.ญ.อรสินี นิกเรื้อน	โรงเรียนไทยรัฐวิทยา 98
59	ด.ญ.ญาณิกา เปาป่า	โรงเรียนไทยรัฐวิทยา 98
60	น.ส.พวงพร บุญพันธ์	โรงเรียนไทยรัฐวิทยา 98
61	น.ส.จิราภา เทพจันตา	โรงเรียนไทยรัฐวิทยา 98
62	น.ส.รินรดา พานิช	โรงเรียนไทยรัฐวิทยา 98

63	น.ส.สุพิชญา คำรังษี	โรงเรียนไทยรัฐวิทยา 98
64	น.ส.ยุภารัตน์ เกลี้ยงสี	โรงเรียนไทยรัฐวิทยา 98
65	น.ส.ชลิตา เปาป่า	โรงเรียนไทยรัฐวิทยา 98
66	น.ส.ธันณ์วีริดา พิสิษฐ์คองนุ่ม	โรงเรียนไทยรัฐวิทยา 98
67	น.ส.ประภัสสร อินทะรังษี	โรงเรียนไทยรัฐวิทยา 98
68	น.ส.รสริน เปาป่า	โรงเรียนไทยรัฐวิทยา 98
69	น.ส.จุฑามณี ละม่อม	โรงเรียนไทยรัฐวิทยา 98
70	น.ส.ชลิตา เปาป่า	โรงเรียนไทยรัฐวิทยา 98
71	น.ส.กุลธิดา สันตจิตพล	โรงเรียนไทยรัฐวิทยา 98
72	น.ส.ริชา เปาป่า	โรงเรียนไทยรัฐวิทยา 98
73	น.ส.อรวรรณ บุญเกียง	โรงเรียนไทยรัฐวิทยา 98
74	นางสายพิน พะยอม	เจ้าหน้าที่หน่วยจัดการต้นน้ำอบ
75	นางไพ สาลี	เจ้าหน้าที่หน่วยจัดการต้นน้ำอบ
76	น.ส.วิรัญญา วงศ์ราช	เจ้าหน้าที่หน่วยจัดการต้นน้ำอบ
77	น.ส. อารยา รัตนวงศ์	โรงเรียนเชียงกลางประชานิคมพัฒนา
78	น.ส.เบญญาภรณ์ อินสองใจ	โรงเรียนเชียงกลางประชานิคมพัฒนา
79	น.ส. นฤมล พรหมมา	โรงเรียนเชียงกลางประชานิคมพัฒนา
80	น.ส.เบญญาพร พรหมมา	โรงเรียนเชียงกลางประชานิคมพัฒนา
81	น.ส.จริยา วุฒิประดิษฐ์	โรงเรียนเชียงกลางประชานิคมพัฒนา
82	น.ส.กนกวรรณ ใจแก้ว	โรงเรียนเชียงกลางประชานิคมพัฒนา
83	นายโยธา คมะจันทร์	โรงเรียนเชียงกลางประชานิคมพัฒนา
84	นายสุธนต์ รามสุขนรินทร์	โรงเรียนเชียงกลางประชานิคมพัฒนา
85	นายพิพัฒน์ เมธาชาญณรงค์	โรงเรียนเชียงกลางประชานิคมพัฒนา
86	นายกิตติรัช พรหมบุตร	โรงเรียนเชียงกลางประชานิคมพัฒนา
87	นายพิริยากร ว่างแสง	โรงเรียนเชียงกลางประชานิคมพัฒนา
88	นายวชิรวิทย์ เชื้อไทย	โรงเรียนเชียงกลางประชานิคมพัฒนา

18) ประเมินทรัพยากรป่าชุมชนบ้านกอก

รวมทั้งหมด 51 คน เป็นชาย 18 คน และหญิง 33 คน

1	นางสาวชนัญชิตา สมเดช	สมาชิกชุมชนบ้านกอก
2	นางสาวกนกพร สุต้า	สมาชิกชุมชนบ้านกอก
3	นางสาวรัชชก สุต้า	สมาชิกชุมชนบ้านกอก
4	นายสมบูรณ์ สุต้า	สมาชิกชุมชนบ้านกอก
5	นายสมคิด สุต้า	สมาชิกชุมชนบ้านกอก
6	นายศุภกิจ สุต้า	สมาชิกชุมชนบ้านกอก
7	นางสาววิรัญญา สุต้า	สมาชิกชุมชนบ้านกอก
8	นางชอง บุญวัน	สมาชิกชุมชนบ้านกอก
9	นางชลธิณี สุต้า	สมาชิกชุมชนบ้านกอก
10	นางสาววิรดา สุต้า	สมาชิกชุมชนบ้านกอก
11	นางสรินทร์ สมเดช	สมาชิกชุมชนบ้านกอก
12	นายพิรุฬห์ ทัพพมงคลรัตน์	สมาชิกชุมชนบ้านกอก
13	นางดวงเดือน สุต้า	สมาชิกชุมชนบ้านกอก
14	นางติ่ม สุต้า	สมาชิกชุมชนบ้านกอก

15	นางสาลี สุด้า	สมาชิกชุมชนบ้านกอก
16	นางมี สุด้า	สมาชิกชุมชนบ้านกอก
17	นายวีรชัย สุด้า	สมาชิกชุมชนบ้านกอก
18	นางคำมัว สุด้า	สมาชิกชุมชนบ้านกอก
19	นางบานเย็น สุด้า	สมาชิกชุมชนบ้านกอก
20	นางหวัน กอกัน	สมาชิกชุมชนบ้านกอก
21	นางบุษบา ทองหอม	สมาชิกชุมชนบ้านกอก
22	นางสาวจิรนนท์ อ้นรา	สมาชิกชุมชนบ้านกอก
23	นางบัวลอย สุด้า	สมาชิกชุมชนบ้านกอก
24	นายศรัทธา สุด้า	สมาชิกชุมชนบ้านกอก
25	นางสาวกัณพมาศ ชันทอง	สมาชิกชุมชนบ้านกอก
26	นายจันทร์ สุด้า	สมาชิกชุมชนบ้านกอก
27	นายประคูล คัณทวาร	สมาชิกชุมชนบ้านกอก
28	นายสันทัต คำยนต์	สมาชิกชุมชนบ้านกอก
29	เด็กชายอภิชัย สุด้า	โรงเรียนบ้านกอก
30	เด็กชายชัชฌนพงศ์ ศิลมิต	โรงเรียนบ้านกอก
31	เด็กชายธารศิลา สุด้า	โรงเรียนบ้านกอก
32	เด็กหญิงเกศราพร สุวรรณนอก	โรงเรียนบ้านกอก
33	เด็กหญิงสุคนธ์ทิพย์ สุด้า	โรงเรียนบ้านกอก
34	เด็กหญิงวรรณษา ยะปอง	โรงเรียนบ้านกอก
35	เด็กหญิงทิพรดา รุ่งเรือง	โรงเรียนบ้านกอก
36	เด็กหญิงณัฐณิชา บุญวัน	โรงเรียนบ้านกอก
37	เด็กหญิงกรรณธิดา สุด้า	โรงเรียนบ้านกอก
38	เด็กชายนพรัตน์ สุด้า	โรงเรียนบ้านกอก
39	เด็กหญิงเจนจิรา น้อย	โรงเรียนบ้านกอก
40	เด็กหญิงกนกพร สมเดช	โรงเรียนบ้านกอก
41	เด็กหญิงธัญญา รวดเร็ว	โรงเรียนบ้านกอก
42	เด็กหญิงพิชญ์นาฏ หมอสัมพันธ์	โรงเรียนบ้านกอก
43	เด็กหญิงพรพนา สุด้า	โรงเรียนบ้านกอก
44	เด็กหญิงสุภาพร สุด้า	โรงเรียนบ้านกอก
45	เด็กชายกฤษตเมธ สุด้า	โรงเรียนบ้านกอก
46	เด็กชายธันวราช สุด้า	โรงเรียนบ้านกอก
47	เด็กหญิงธารทิพย์ แวแแก้ว	โรงเรียนบ้านกอก
48	เด็กชายยุทธการ กอกัน	โรงเรียนบ้านกอก
49	เด็กชายวรุฒิ กอกัน	โรงเรียนบ้านกอก
50	เด็กชายธวัชชัย สุด้า	โรงเรียนบ้านกอก
51	เด็กชายสุขสันต์ สุด้า	โรงเรียนบ้านกอก

» กิจกรรมการท่องเที่ยวเชิงอนุรักษ์: รวมตลอดปี 165 คน คิดเป็นผู้หญิงร้อยละ 38.78

(ยอดผู้เข้าร่วม ปี 2558 รวม 98 คน คิดเป็นผู้หญิงร้อยละ 34.74)

19) กิจกรรมพัฒนาผลิตภัณฑ์ (สูตรสปู)

วันที่ 21 พฤศจิกายน 2559

รวมทั้งหมด 13 คน เป็นชาย 5 คน และหญิง 8 คน

1	นายวิชัย กำเนิดมงคล	ประธานกลุ่มท่องเที่ยวโดยชุมชนมณีพฤกษ์
2	นางพิชญา ยอดออน	ผู้ประสานงานโครงการ พมพ.6
3	นายพงศ์พัทธ์ พงศาผดุง	เจ้าหน้าที่เกษตร โครงการ พมพ.6
4	นายหมานหอมดอก	ผู้ช่วย พมพ.ที่6
5	นางสาวลลิตา ทรงวรพันธ์	สมาชิกกลุ่มท่องเที่ยวบ้านมณีพฤกษ์
6	นางสาวสมเพลิน อินปา	สมาชิกกลุ่มท่องเที่ยวบ้านมณีพฤกษ์
7	นายมานะ กำเนิดมงคล	สมาชิกกลุ่มท่องเที่ยวบ้านมณีพฤกษ์
8	นางเรือง หอมดอก	สมาชิกกลุ่มท่องเที่ยวบ้านมณีพฤกษ์
9	นางปิ่น ยอดออน	สมาชิกกลุ่มท่องเที่ยวบ้านมณีพฤกษ์
10	นางอำภา ยอดออน	สมาชิกกลุ่มท่องเที่ยวบ้านมณีพฤกษ์
11	นางพนิดา กำเนิดมงคล	สมาชิกกลุ่มท่องเที่ยวบ้านมณีพฤกษ์
12	นางสาวสุรรัตน์ ยอดออน	สมาชิกกลุ่มท่องเที่ยวบ้านมณีพฤกษ์
13	ส.ท.โยธิน พรหมจันทร์	ผบ.ขป.ฐานปฏิบัติการบ้านมณีพฤกษ์

20) กิจกรรมการอบรมเชิงปฏิบัติการผู้นำเที่ยวกลุ่มท่องเที่ยวโดยชุมชน

วันที่ 11-13 ตุลาคม 2559

รวมทั้งหมด 27 คน เป็นชาย 15 คน และหญิง 12 คน

1	ร.ต.ฤทธิชัย สุนทร	รอง ผบ.ร้อย ทพ.3201
2	ส.อ.พิเชษฐ์ ดีสะเกษ	ส.ปฏิบัติการ ร้อย ทพ.3201
3	ส.ท.โยธิน พรหมจันทร์	ส.ปฏิบัติการ ร้อย ทพ.3201
4	นายสาสน์ อินปา	เจ้าหน้าที่อุทยานดอยภูคา
5	นายทองศักดิ์ อินปา	เจ้าหน้าที่อุทยานดอยภูคา
6	นางพิชญา ยอดออน	ผู้ประสานงานโครงการ พมพ.6
7	นายฉวีตัง แซ่ย่าง	กรรมการกลุ่มท่องเที่ยวบ้านมณีพฤกษ์
8	นางชะ เวินจุล	สมาชิกกลุ่มท่องเที่ยวบ้านมณีพฤกษ์
9	นางหย่อ แซ่ย่าง	สมาชิกกลุ่มท่องเที่ยวบ้านมณีพฤกษ์
10	นางลู แซ่ย่าง	สมาชิกกลุ่มท่องเที่ยวบ้านมณีพฤกษ์
11	นางหมี แซ่โซ้ง	สมาชิกกลุ่มท่องเที่ยวบ้านมณีพฤกษ์
12	นายเอกรินทร์ อินทะรังษี	สมาชิกกลุ่มท่องเที่ยวบ้านมณีพฤกษ์
13	นายพงษ์ศักดิ์ โชติอัสวรงค์	สมาชิกกลุ่มท่องเที่ยวบ้านมณีพฤกษ์
14	นายชัย กำเนิดมงคล	สมาชิกกลุ่มท่องเที่ยวบ้านมณีพฤกษ์
15	นายชาญชัย แซ่ท้าว	สมาชิกกลุ่มท่องเที่ยวบ้านมณีพฤกษ์
16	นางสาวลลิตา ทรงวรพันธ์	สมาชิกกลุ่มท่องเที่ยวบ้านมณีพฤกษ์
17	นายสมพงษ์ กำรศิริพานิช	สมาชิกกลุ่มท่องเที่ยวบ้านมณีพฤกษ์

18	นางธนิตา กำเนิดมงคล	สมาชิกกลุ่มท่องเที่ยวบ้านมณีพฤกษ์
19	นางสาวณัฐกานต์ ยอดอ่อน	สมาชิกกลุ่มท่องเที่ยวบ้านมณีพฤกษ์
20	นางสาวสุรรัตน์ ยอดอ่อน	สมาชิกกลุ่มท่องเที่ยวบ้านมณีพฤกษ์
21	นางสาวสมเพลิน อินปา	สมาชิกกลุ่มท่องเที่ยวบ้านมณีพฤกษ์
22	นายกิตตินันท์ วีรพิชัยสิทธิ์	สมาชิกกลุ่มท่องเที่ยวบ้านมณีพฤกษ์
23	นายสุวัฒน์ จิรนนทกุล	สมาชิกกลุ่มท่องเที่ยวบ้านมณีพฤกษ์
24	นายวิชัย คงพิริยะนันท์	สมาชิกกลุ่มท่องเที่ยวบ้านมณีพฤกษ์
25	นายพงศ์พัทธ์ พงศผดุง	สมาชิกกลุ่มท่องเที่ยวบ้านมณีพฤกษ์
26	นางสาวกัญญาภัค โชติอัครวงศ์	สมาชิกกลุ่มท่องเที่ยวบ้านมณีพฤกษ์
27	นางไหม จิรนนทกุล	สมาชิกกลุ่มท่องเที่ยวบ้านมณีพฤกษ์

- 21) กิจกรรมประชุมสร้างความเข้าใจการดำเนินงานกลุ่มท่องเที่ยวโดยชุมชนบ้านมณีพฤกษ์
วันที่ 15 กันยายน 2559
รวมทั้งหมด 39 คน เป็นชาย 27 คน และหญิง 12 คน

1	นายวิชัย กำเนิดมงคล	ประธานกลุ่มท่องเที่ยวบ้านมณีพฤกษ์
2	นางพิชญา ยอดอ่อน	ประสานงานกลุ่มท่องเที่ยว
3	นายสมศักดิ์ กำเนิดมงคล	สมาชิกกลุ่มท่องเที่ยวบ้านมณีพฤกษ์
4	นายชอต้อง แซ่ย่าง	สมาชิกกลุ่มท่องเที่ยวบ้านมณีพฤกษ์
5	นายชัย กำเนิดมงคล	สมาชิกกลุ่มท่องเที่ยวบ้านมณีพฤกษ์
6	นายพงษ์ศักดิ์ โชติอัครวงศ์	สมาชิกกลุ่มท่องเที่ยวบ้านมณีพฤกษ์
7	นายวิชัย คงพิริยะนันท์	สมาชิกกลุ่มท่องเที่ยวบ้านมณีพฤกษ์
8	นายพิทักษ์ กำเนิดมงคล	สมาชิกกลุ่มท่องเที่ยวบ้านมณีพฤกษ์
9	นางเพ็ญศรี โชติอัครวงศ์	สมาชิกกลุ่มท่องเที่ยวบ้านมณีพฤกษ์
10	นางชนก ย่างสากล	สมาชิกกลุ่มท่องเที่ยวบ้านมณีพฤกษ์
11	นางวิลาสินี กำเนิดมงคล	สมาชิกกลุ่มท่องเที่ยวบ้านมณีพฤกษ์
12	นายหาญชัย ไชยวงศ์	ปลัดอาวุโส อำเภอทุ่งช้าง
13	นางสาวสิริลักษณ์ อินทรชัย	สำนักงานพัฒนาชุมชนอำเภอทุ่งช้าง
14	นางสาวศุภาวดี สุทธิแสน	สำนักงานเกษตรอำเภอทุ่งช้าง
15	นายปัญญา กิตติชนะกุล	รองนายกองค์การบริหารส่วนตำบลทุ่งช้าง
16	นายรพีพล กิตติธรรมาสกุล	รองนายกองค์การบริหารส่วนตำบลทุ่งช้าง
17	นายอินธม อินทะรังษี	ปกครองอำเภอทุ่งช้าง
18	นายเอกสวัสดิ์ นนต์ทะกานต์	ปกครองอำเภอทุ่งช้าง
19	นายชาติรี เจนจิจะ	เลขานุการนายกเทศมนตรีตำบลทุ่งช้าง
20	นายสุพงษ์ เทพอิน	ผู้ช่วยผู้ใหญ่บ้านตำบลและ
21	นางฟองจันทร์ ศาลาคม	ผู้ใหญ่บ้านตำบลและ
22	นายชัยแก้ว คำสูง	ผู้ใหญ่บ้านตำบลและ
23	นายบุญแผย เป่าป่า	ผู้ช่วยผู้ใหญ่บ้านตำบลและ
24	นายสม เทพจินตา	กำนันตำบลงอบ
25	นายเจริญ พานิช	สารวัตรกำนันตำบลงอบ
26	นางสายสนม คำรังษี	ผู้ใหญ่บ้านตำบลงอบ
27	นายเฉลียว คำรังษี	ผู้ใหญ่บ้านตำบลงอบ

28	นางสมพิศ เทพจันทา	ผู้ใหญ่นบ้านตำบลงอบ
29	นายสันติ แปะคำใส	ผู้ใหญ่นบ้านตำบลงอบ
30	นายณรงค์ สีมารแจ้ง	ผู้ใหญ่นบ้านตำบลงอบ
31	นายอริศพัฒน์ เรศมณเฑียร	นายกองค์การบริหารส่วนตำบลปอน
32	นายสม ทอมดอก	กำนันตำบลปอน
33	นายธวัชชัย นันทสว่าง	โรงเรียนไทยรัฐวิทยา 98 (บ้านงอบ)
34	นางเยาวเรศ รัตนะ	โรงเรียนทุ่งช้าง
35	นางสาวจุรีย์พร ละม่อม	อุทยานแห่งชาติดอยภูกา
36	นางสาวเบญญาภา ชินทะสีมา	อุทยานแห่งชาติดอยภูกา
37	ส.ท.อนุรัตน์ จันทะปัญญา	กองร้อยทหารพราน 3204
38	อส.ทพ.ชาญชัย ไชยศิลป์	กองร้อยทหารพราน 3204
39	นายพินิจ ลิมาลัย	หัวหน้าโครงการ พมพ.6

22) ค่ายผู้นำสตรี “พลังสตรี...พลังรักษาสิ่งแวดล้อม”

วันที่ 26-27 สิงหาคม 2559

รวมทั้งหมด 1 คน เป็นชาย - คน และหญิง 1 คน

1	นางพิชญา ยอดอ่อน	เจ้าหน้าที่ พมพ.6
---	------------------	-------------------

23) กิจกรรมอบรมการแปรรูปผลไม้ตามฤดูกาล กลุ่มท่องเที่ยวโดยชุมชนบ้านมณีพฤษ์

วันที่ 4 กรกฎาคม 2559

รวมทั้งหมด 31 คน เป็นชาย 16 คน และหญิง 15 คน

1	นายวิชัย กำเนิดมงคล	ประธานกลุ่มท่องเที่ยวบ้านมณีพฤษ์
2	นายพงษ์ศักดิ์ โชคอศวงษ์	สมาชิกกลุ่มท่องเที่ยว
3	นายมานะ กำเนิดมงคล	สมาชิกกลุ่มท่องเที่ยว
4	นายถาวร จีรนันทกุล	สมาชิกกลุ่มท่องเที่ยว
5	นายสมพงษ์กำธรธีระเดช	สมาชิกกลุ่มท่องเที่ยว
6	นายศุภสิน สายยาน	ชมรมร้านอาหารจังหวัดน่าน
7	นางสาวเอียงจันทร์ วรรณยศ	ชมรมร้านอาหารจังหวัดน่าน
8	นางสาวนภาพร กล้าพิทักษ์	สมาชิกกลุ่มท่องเที่ยว
9	นายชัย กำเนิดมงคล	สมาชิกกลุ่มท่องเที่ยว
10	นายฉิ่ง แซ่ท้าว	สมาชิกกลุ่มท่องเที่ยว
11	นายสมศักดิ์ กำเนิดมงคล	สมาชิกกลุ่มท่องเที่ยว
12	นางวิลาสินี กำเนิดมงคล	สมาชิกกลุ่มท่องเที่ยว
13	นางสาวสมเพลิน อินปา	สมาชิกกลุ่มท่องเที่ยว
14	นางสาวณัฐกานต์ ยอดอ่อน	สมาชิกกลุ่มท่องเที่ยว
15	นางลา แซ่ท้าว	สมาชิกกลุ่มท่องเที่ยว
16	นางเพ็ญศรี โชคอศวงษ์	สมาชิกกลุ่มท่องเที่ยว
17	นายหว่างเล้ง แซ่ไซ่ง	สมาชิกกลุ่มท่องเที่ยว
18	นายมานะ กำเนิดมงคล	สมาชิกกลุ่มท่องเที่ยว
19	นางสาววิศรุตตา สงวนประชา	สมาชิกกลุ่มท่องเที่ยว

20	นางพิชญา ยอดอ่อน	พนักงาน พมพ.6
21	นายสมภา กำธรศิริภานิจ	สมาชิกกลุ่มท่องเที่ยว
22	นางวีไล กล้าพิทักษ์	ชาวบ้านมณีพฤกษ์
26	นางสาวราณีสุรกาญจน์กุล	วิทยากร
27	นายพิเชฐ กล้าพิทักษ์	ชาวบ้านมณีพฤกษ์
28	นายจ่าง กำเนิดมงคล	ชาวบ้านมณีพฤกษ์

- 24) ศึกษาดูงานการพัฒนาธุรกิจ (การท่องเที่ยว) ที่เป็นมิตรกับสิ่งแวดล้อม

วันที่ 21-24 พฤษภาคม 2559

รวมทั้งหมด 1 คน เป็นชาย 1คน และหญิง - คน

1	นายชัย กำเนิดมงคล	สมาชิกชุมชนบ้านมณีพฤกษ์
---	-------------------	-------------------------

- 25) ทบทวนแผนท่องเที่ยวชุมชน

วันที่ 14 พฤษภาคม 2559

รวมทั้งหมด 6 คน เป็นชาย 5 คน และหญิง 1 คน

1	นายชัย	กำเนิดมงคล	สมาชิกชุมชนบ้านมณีพฤกษ์
2	นายวิชัย	กำเนิดมงคล	สมาชิกชุมชนบ้านมณีพฤกษ์
3	นายทวนทอง	หอมดอก	สมาชิกชุมชนบ้านมณีพฤกษ์
4	นางสาววิศรุตตา	สงวนประชา	สมาชิกชุมชนบ้านมณีพฤกษ์
5	นายมั่ง	แช่อย่าง	สมาชิกชุมชนบ้านมณีพฤกษ์
6	นายหวดต้ม	แช่อย่าง	สมาชิกชุมชนบ้านมณีพฤกษ์

- 26) ศึกษาดูงานการจัดการป่าชุมชนบ้านห้วยสะพานสามัคคี จ.กาญจนบุรี

วันที่ 21-22 เมษายน 2559

รวมทั้งหมด 2 คน เป็นชาย 1คน และหญิง 1 คน

1	นายมานะ	กำเนิดมงคล	สมาชิกชุมชนบ้านมณีพฤกษ์
2	นางสาววิลาลินี	กำเนิดมงคล	สมาชิกชุมชนบ้านมณีพฤกษ์

- 27) การประชุมคณะกรรมการท่องเที่ยวชุมชน

รวมทั้งหมด 7 คน เป็นชาย 7 คน และหญิง - คน

1	นายชัย	กำเนิดมงคล	สมาชิกชุมชนบ้านมณีพฤกษ์
2	นายสายันต์	คงพิริยะนันท์	สมาชิกชุมชนบ้านมณีพฤกษ์
3	นายชนฤทธิ์	กำเนิดมงคล	สมาชิกชุมชนบ้านมณีพฤกษ์
4	นายประพันธ์	กานนท์ธนกกุล	สมาชิกชุมชนบ้านมณีพฤกษ์
5	นายพิทักษ์	กำเนิดมงคล	สมาชิกชุมชนบ้านมณีพฤกษ์
6	นายวิชัย	กำเนิดมงคล	สมาชิกชุมชนบ้านมณีพฤกษ์
7	นายทวนทอง	หอมดอก	สมาชิกชุมชนบ้านมณีพฤกษ์

- 28) กิจกรรมนำร่องท่องเที่ยวและการอบรมเชิงปฏิบัติการ “การจัดการท่องเที่ยวโดยชุมชน บ้านมณี พฤกษ์”

รวมทั้งหมด 38 คน เป็นชาย 21 คน และหญิง 17 คน

1	นายประณต	ประคองทรัพย์	ทัวร์เมิ่งไต/ผู้ประสานงานเครือข่าย CBT.มอส.
2	นายรัฐดิกร	เชียงใหม่	ททท.แพร่
3	นายศุภชัย	พงษ์พานิช	บมจ.ผลิตไฟฟ้าราชบุรีโฮลดิ้ง
4	นายภริรัตน์	รัตนศรีภูมิ	โรงแรมน่านธาราแพลส

5	นายธีระพงศ์	ถนนมธิร์ศรี	ฝ่ายประสานงานชมรมที่พัทจังหวัดน่าน
6	นายสังวาล	จินดาพล	วิสาสนีสปา & รีสอร์ท
7	นายสันติ	หาญสงคราม	กรรมการชมรมที่พัทจังหวัดน่าน
8	นายเอกรินทร์	อินทะรังษี	รองนายกเทศมนตรีเทศบาลตำบลงอบ
9	นายวิชัย	กำเนิดมงคล	รองนายกเทศมนตรีเทศบาลตำบลงอบ
10	นายพงศ์พัทธ์	พงศาผดุง	โครงการ พม.พ6 ต.งอบ
11	นางสาวแพรวพรรณ	หน่อเทพ	ทัวร์เมิงไต/ผู้ประสานงานเครือข่าย CBT.มอส.
12	นางสาวรัชยา	สนองบุญ	นักศึกษาฝึกงานทัวร์เมิงไต
13	นางสาวธันชพร	ต้นวานิชกุล	บมจ.ผลิตไฟฟ้าราชบุรีโฮลดิ้ง
14	นางสาวภาณุมาศ	ศรีนวล	นักศึกษาฝึกงานทัวร์เมิงไต
15	นางสาวธัญญา	เขตรอย	ททท.แพร่
16	นางสาวชมพู่	ถาชัย	ททท.แพร่
17	นางลา	แซ่ผ้อ	สมาชิกชุมชนบ้านมณีพฤกษ์
18	นางเปลี่ยนติตร	กิริถันนทกุล	สมาชิกชุมชนบ้านมณีพฤกษ์
19	นางสาววิลาสินี	กำเนิดมงคล	สมาชิกชุมชนบ้านมณีพฤกษ์
20	นางรัตภาพร	คงพิริยะนันท์	สมาชิกชุมชนบ้านมณีพฤกษ์
21	นางสาวนภา	แซ่ไชว	สมาชิกชุมชนบ้านมณีพฤกษ์
22	นางลู	แซ่ย่าง	สมาชิกชุมชนบ้านมณีพฤกษ์
23	นางนิภา	แซ่ท้อ	สมาชิกชุมชนบ้านมณีพฤกษ์
24	นางหยื่อ	แซ่ย่าง	สมาชิกชุมชนบ้านมณีพฤกษ์
25	นางสาววิศรุตตา	สงวนประชา	สมาชิกชุมชนบ้านมณีพฤกษ์
26	นางเม	แซ่ท้าว	สมาชิกชุมชนบ้านมณีพฤกษ์
27	นางเขมิกา	แซ่ท้าว	สมาชิกชุมชนบ้านมณีพฤกษ์
28	นายมานะ	กำเนิดมงคล	สมาชิกชุมชนบ้านมณีพฤกษ์
29	นายถาวร	จิรนนทกุล	สมาชิกชุมชนบ้านมณีพฤกษ์
30	นายชัย	กำเนิดมงคล	สมาชิกชุมชนบ้านมณีพฤกษ์
31	นายมั่ง	แซ่ย่าง	สมาชิกชุมชนบ้านมณีพฤกษ์
32	นายหวดต้ม	แซ่ย่าง	สมาชิกชุมชนบ้านมณีพฤกษ์
33	นายสมศักดิ์	กำเนิดมงคล	สมาชิกชุมชนบ้านมณีพฤกษ์
34	นายพิทักษ์	กำเนิดมงคล	สมาชิกชุมชนบ้านมณีพฤกษ์
35	นายสุพจน์	กำเนิดมงคล	สมาชิกชุมชนบ้านมณีพฤกษ์
36	นายห้างเล็ง	แซ่ซอง	สมาชิกชุมชนบ้านมณีพฤกษ์
37	นายวิชัย	คงพิริยะนันท์	สมาชิกชุมชนบ้านมณีพฤกษ์
38	นายแดง	แซ่เซ็ง	สมาชิกชุมชนบ้านมณีพฤกษ์

» กิจกรรมการขยายผลอยุธยาชุมชน: รวมตลอดปี 250 คน คิดเป็นผู้หญิงร้อยละ 63.60

(ยอดผู้เข้าร่วมปี 2558 รวม 369 คน คิดเป็นผู้หญิงร้อยละ 57.18)

29) กิจกรรมประชุมสรุปกิจกรรมศึกษาดูงานการบริหารจัดการกลุ่มเยาวชนบ้านเหมืองหม้อ

วันที่ 21 ตุลาคม 2559

รวมทั้งหมด 17 คน เป็นชาย 2 คน และหญิง 15 คน

1	เด็กหญิงเกศญาดา ชะวาเขต	บ้านเลขที่ 58 หมู่1 ต.พระพุทธบาท อ.เขียงกลาง จ.น่าน
2	เด็กหญิงชวพร ฝิปากเพราะ	บ้านเลขที่ 111 หมู่1 ต.พระพุทธบาท อ.เขียงกลาง จ.น่าน
3	เด็กหญิงเบญญาภา ใจปิง	บ้านเลขที่ 120 หมู่1 ต.พระพุทธบาท อ.เขียงกลาง จ.น่าน
4	เด็กหญิงชนัญฐิตา เชื้อไชย	บ้านเลขที่ 144 หมู่1 ต.พระพุทธบาท อ.เขียงกลาง จ.น่าน
5	เด็กหญิงยุพารัตน์ เขียนนา	บ้านเลขที่ 6 หมู่4 ต.พระพุทธบาท อ.เขียงกลาง จ.น่าน
6	เด็กหญิงธัญชนก นิลคง	บ้านเลขที่ 16 หมู่4 ต.พระพุทธบาท อ.เขียงกลาง จ.น่าน
7	เด็กหญิงอมลวรรณ อุยานะ	บ้านเลขที่ 39 หมู่4 ต.พระพุทธบาท อ.เขียงกลาง จ.น่าน
8	เด็กหญิงณัฐิตา ตะวังทัน	บ้านเลขที่ 54 หมู่4 ต.พระพุทธบาท อ.เขียงกลาง จ.น่าน
9	เด็กชายญาณภัทร นิลคง	บ้านเลขที่ 66 หมู่4 ต.พระพุทธบาท อ.เขียงกลาง จ.น่าน
10	เด็กหญิงพลอยไพลิน เงินเย็น	บ้านเลขที่ 72 หมู่4 ต.พระพุทธบาท อ.เขียงกลาง จ.น่าน
11	เด็กชายศรัณย์ภัทร ปันขุน	บ้านเลขที่ 120 หมู่4 ต.พระพุทธบาท อ.เขียงกลาง จ.น่าน
12	เด็กหญิงกมลนารี นิลคง	บ้านเลขที่ 50 หมู่6 ต.พระพุทธบาท อ.เขียงกลาง จ.น่าน
13	เด็กหญิงพรพิมล แสงสุข	บ้านเลขที่ 76 หมู่6 ต.พระพุทธบาท อ.เขียงกลาง จ.น่าน
14	นางสาวญาณิกา กันภัย	บ้านเลขที่ 78 หมู่6 ต.พระพุทธบาท อ.เขียงกลาง จ.น่าน
15	เด็กหญิงศุภาพิชญ์ เทล่าย	บ้านเลขที่ 79 หมู่6 ต.พระพุทธบาท อ.เขียงกลาง จ.น่าน
16	เด็กหญิงจิรนนท์ คนคง	บ้านเลขที่ 86 หมู่6 ต.พระพุทธบาท อ.เขียงกลาง จ.น่าน
17	เด็กหญิงจันทิมา นิลคง	บ้านเลขที่ 132 หมู่6 ต.พระพุทธบาท อ.เขียงกลาง จ.น่าน

30) กิจกรรมตีเจ้สัจจ

วันที่ 9 ตุลาคม 2559

รวมทั้งหมด 61 คน เป็นชาย 24 คน และหญิง 37 คน

1	เด็กหญิงเกศญาดา ชะวาเขต	ประธานกลุ่มละอ่อนรีไซเคิลบ้านชาวาวา
2	เด็กหญิงเบญญาภา ใจปิง	รองประธานกลุ่มละอ่อนรีไซเคิลบ้านชาวาวา
3	เด็กหญิงทิพย์อัปสร ละม่อม	รองประธานกลุ่มละอ่อนรีไซเคิลบ้านชาวาวา
4	เด็กชายจิรายุทธิ์ คำชนะ	เลขาธิการกลุ่มละอ่อนรีไซเคิลบ้านชาวาวา
5	เด็กหญิงชวพร ฝิปากเพราะ	เหรัญญิกกลุ่มละอ่อนรีไซเคิลบ้านชาวาวา
6	เด็กหญิงชนัญฐิตา เชื้อไชย	ประชาสัมพันธ์กลุ่มละอ่อนรีไซเคิลบ้านชาวาวา
7	เด็กหญิงชยานิส ละม่อม	กรรมการกลุ่มละอ่อนรีไซเคิลบ้านชาวาวา
8	เด็กชายธนกฤต ใจปิง	กรรมการกลุ่มละอ่อนรีไซเคิลบ้านชาวาวา
9	เด็กหญิงลลิตา ไชยปิง	กรรมการกลุ่มละอ่อนรีไซเคิลบ้านชาวาวา
10	เด็กหญิงปริญา จิวผา	กรรมการกลุ่มละอ่อนรีไซเคิลบ้านชาวาวา
11	เด็กหญิงสุดารัตน์ สลีอ่อน	กรรมการกลุ่มละอ่อนรีไซเคิลบ้านชาวาวา
12	เด็กชายวรพงษ์ สลีอ่อน	บ้านเลขที่ 116 หมู่2 บ้านสลี
13	เด็กหญิงธนัชพร นิลคง	บ้านเลขที่ 17 หมู่3 บ้านวังทอง

14	เด็กชายปณณภพ วงษา	บ้านเลขที่ 5 หมู่ 4 บ้านภูแหน
15	เด็กหญิงยุพารัตน์ เขียนนา	บ้านเลขที่ 6 หมู่ 4 บ้านภูแหน
16	เด็กชายณัฐกิตติ์ เขียนนา	บ้านเลขที่ 13 หมู่ 4 บ้านภูแหน
17	เด็กหญิงธัญชนก นิลคง	บ้านเลขที่ 16 หมู่ 4 บ้านภูแหน
18	เด็กหญิงอมลวรรณ อุยามะ	บ้านเลขที่ 39 หมู่ 4 บ้านภูแหน
19	เด็กชายพีรณัฐ คำดง	บ้านเลขที่ 50 หมู่ 4 บ้านภูแหน
20	เด็กหญิงณัฐิศา ตะวังทัน	บ้านเลขที่ 54 หมู่ 4 บ้านภูแหน
21	เด็กชายพีรภัทร สิทธิไกร	บ้านเลขที่ 64 หมู่ 4 บ้านภูแหน
22	เด็กชายญาณภัทร นิลคง	บ้านเลขที่ 66 หมู่ 4 บ้านภูแหน
23	เด็กหญิงปวันรัตน์ กาสา	บ้านเลขที่ 77 หมู่ 4 บ้านภูแหน
24	เด็กหญิงพลอยไพลิน เงินเย็น	บ้านเลขที่ 72 หมู่ 4 บ้านภูแหน
25	เด็กชายกรประเสริฐ จำปาบุญ	บ้านเลขที่ 94 หมู่ 4 บ้านภูแหน
26	เด็กชายวรพล นิลคง	บ้านเลขที่ 111 หมู่ 4 บ้านภูแหน
27	เด็กชายศรัณย์ภัทร ปันขุน	บ้านเลขที่ 120 หมู่ 4 บ้านภูแหน
28	เด็กชายจารุพงศ์ นิลคง	บ้านเลขที่ 43 หมู่ 5 บ้านไฮหลวง
29	เด็กชายธนาธิป สิทธิไธ	บ้านเลขที่ 128 หมู่ 6 บ้านป่าเลา
30	เด็กหญิงนันทน์ภัส จิวผา	บ้านเลขที่ 186 หมู่ 6 บ้านป่าเลา
31	เด็กหญิงพรพิมล แสงสุข	บ้านเลขที่ 76 หมู่ 6 บ้านป่าเลา
32	เด็กหญิงขวัญชนก ช่างบุ	บ้านเลขที่ 74 หมู่ 6 บ้านป่าเลา
33	เด็กหญิงกุลนารี นิลคง	บ้านเลขที่ 50 หมู่ 6 บ้านป่าเลา
34	เด็กชายพรคนัย สรวมชี	บ้านเลขที่ 78 หมู่ 6 บ้านป่าเลา
35	นางสาวณานิกา กันภัย	บ้านเลขที่ 78 หมู่ 6 บ้านป่าเลา
36	เด็กหญิงศุภาพิชญ์ เทถ่าย	บ้านเลขที่ 79 หมู่ 6 บ้านป่าเลา
37	เด็กหญิงเพชรนภา ทองน้อย	บ้านเลขที่ 166 หมู่ 6 บ้านป่าเลา
38	เด็กชายทินกร อินท่า	บ้านเลขที่ 66 หมู่ 6 บ้านป่าเลา
39	เด็กหญิงสุพิชญา เกิดชัยเจริญ	บ้านเลขที่ 19 หมู่ 6 บ้านป่าเลา
40	เด็กชายฤทธิพงษ์ สีท้าว	บ้านเลขที่ 111 หมู่ 6 บ้านป่าเลา
41	เด็กขายนันทวัฒน์ ลำทา	บ้านเลขที่ 78 หมู่ 6 บ้านป่าเลา
42	เด็กชายธนกร ละม่อม	บ้านเลขที่ 48 หมู่ 6 บ้านป่าเลา
43	เด็กชายศุภณัฐ สลืออ่อน	บ้านเลขที่ 24 หมู่ 6 บ้านป่าเลา
44	เด็กหญิงจันทิมา นิลคง	บ้านเลขที่ 132 หมู่ 6 บ้านป่าเลา
45	เด็กหญิงจิรนนท์ คนคง	บ้านเลขที่ 86 หมู่ 6 บ้านป่าเลา
46	นางบัวบาน สีท้าว	บ้านเลขที่ 111 หมู่ 6 บ้านป่าเลา
47	นางลำแพน ทำความชอบ	บ้านเลขที่ 172 หมู่ 6 บ้านป่าเลา
48	นายณัฐวุฒิ นิลคง	บ้านเลขที่ 63 หมู่ 6 บ้านป่าเลา
49	เด็กหญิงนันทิภา กันภัย	บ้านเลขที่ 78 หมู่ 6 บ้านป่าเลา
50	เด็กหญิงณัฐินี นิลคง	บ้านเลขที่ 58 หมู่ 6 บ้านป่าเลา
51	เด็กหญิงกมลทิพย์ อุปัจกร	บ้านเลขที่ 93 หมู่ 6 บ้านป่าเลา
52	เด็กชายจูเนียร์ ฟอสเตอร์	บ้านเลขที่ 37 หมู่ 6 บ้านป่าเลา
53	เด็กชายปฏิภาณ นิลคง	บ้านเลขที่ 124 หมู่ 6 บ้านป่าเลา
54	นางสาวอลิสสา แสงสุข	บ้านเลขที่ 90 หมู่ 6 บ้านป่าเลา

55	นางสาวกมลลักษณ์ คำหล้า	บ้านเลขที่ 142 หมู่ 6 บ้านป่าเลา
56	เด็กหญิงณัทมาส นิลคง	บ้านเลขที่ 178 หมู่ 6 บ้านป่าเลา
57	เด็กหญิงอนันตยา พิศจาร	บ้านเลขที่ 191 หมู่ 6 บ้านป่าเลา
58	นายอัฉริยะ สุโรพันธ์	บ้านเลขที่ 134 หมู่ 6 บ้านป่าเลา
59	นางสาวอรนิตย์ เกี้ยวแก้ว	บ้านเลขที่ 158 หมู่ 6 บ้านป่าเลา
60	นางจันจิรา ดีบุญศรี	บ้านวังว่า
61	นายสนิท อินตะเฒ่า	บ้านศรีอุดม

- 31) กิจกรรมศึกษาดูงานการจัดรายการวิทยุ “คลื่นใส่วัยทีน”
และร่วมกิจกรรมพัฒนาศักยภาพนักจัดรายการวิทยุรุ่นเยาว์
วันที่ 6 กันยายน 2559 รวมทั้งหมด 5 คน เป็นชาย - คน และหญิง 5 คน

1	เด็กหญิงเกศญาดา ชะวาเขต	สมาชิกกลุ่มละอ่อนรีไซเคิล...บ้านซาววา
2	เด็กหญิงเบญญาภา ใจปิง	สมาชิกกลุ่มละอ่อนรีไซเคิล...บ้านซาววา
3	เด็กหญิงชวพร ฝิปากเพราะ	สมาชิกกลุ่มละอ่อนรีไซเคิล...บ้านซาววา
4	เด็กหญิงชนัฐธิดา เชื้อไชย	สมาชิกกลุ่มละอ่อนรีไซเคิล...บ้านซาววา
5	เด็กหญิงทิพย์อัปสร ละม่อม	สมาชิกกลุ่มละอ่อนรีไซเคิล...บ้านซาววา

- 32) ค่ายผู้นำสตรี “พลังสตรี...พลังรักษ์สิ่งแวดล้อม”
วันที่ 26-27 สิงหาคม 2559
รวมทั้งหมด 4 คน เป็นชาย - คน และหญิง 4 คน

1	นางวันเพ็ญ สนธิโพธิ์	บ้านซาววา หมู่ที่ 1 ต.พระพุทธบาท อ.เชียงกลาง จ.น่าน
2	นางละออง คำยันต์	บ้านซาววา หมู่ที่ 1 ต.พระพุทธบาท อ.เชียงกลาง จ.น่าน
3	นางดวงดาว นิลคง	บ้านซาววา หมู่ที่ 1 ต.พระพุทธบาท อ.เชียงกลาง จ.น่าน
4	นางน้อม ละม่อม	บ้านซาววา หมู่ที่ 1 ต.พระพุทธบาท อ.เชียงกลาง จ.น่าน

- 33) กิจกรรมประชุมสรุปบทเรียนการดำเนินงาน “กลุ่มละอ่อนรีไซเคิล...บ้านซาววา”
วันที่ 21 สิงหาคม 2559
รวมทั้งหมด 22 คน เป็นชาย 7 คน และหญิง 15 คน

1	เด็กหญิงเกศญาดา ชะวาเขต	สมาชิกกลุ่มละอ่อนรีไซเคิล...บ้านซาววา
2	เด็กหญิงชญาณิศ ละม่อม	สมาชิกกลุ่มละอ่อนรีไซเคิล...บ้านซาววา
3	เด็กหญิงทิพย์อัปสรละม่อม	สมาชิกกลุ่มละอ่อนรีไซเคิล...บ้านซาววา
4	เด็กหญิงเบญญาภา ใจปิง	สมาชิกกลุ่มละอ่อนรีไซเคิล...บ้านซาววา
5	เด็กหญิงชวพร ฝิปากเพราะ	สมาชิกกลุ่มละอ่อนรีไซเคิล...บ้านซาววา
6	เด็กหญิงชนัฐธิดา เชื้อไชย	สมาชิกกลุ่มละอ่อนรีไซเคิล...บ้านซาววา
7	เด็กหญิงศุภมิตรา ไชยปิง	สมาชิกกลุ่มละอ่อนรีไซเคิล...บ้านซาววา
8	เด็กหญิงกฤติยาภรณ์วงศ์ไชย	สมาชิกกลุ่มละอ่อนรีไซเคิล...บ้านซาววา
9	เด็กชายธนกฤตใจปิง	สมาชิกกลุ่มละอ่อนรีไซเคิล...บ้านซาววา
10	เด็กชายจตุรงค์ ใจน้อย	สมาชิกกลุ่มละอ่อนรีไซเคิล...บ้านซาววา
11	เด็กชายจิระยุทธ์ คำชนะ	สมาชิกกลุ่มละอ่อนรีไซเคิล...บ้านซาววา
12	เด็กชายรัฐภูมิ ละม่อม	สมาชิกกลุ่มละอ่อนรีไซเคิล...บ้านซาววา
13	นางกอบกุล ขนิษฐ์น้อย	รองนายกเทศมนตรีพระพุทธบาทเขียงคาน
14	นางสุมาลี พรหมมีเดช	เจ้าหน้าที่เทศบาลพระพุทธบาทเขียงคาน

15	นายสมัย ชะวาเขต	แพทย์ประจำตำบลพระพุทธบาท
16	นายชำนาญ สนธิโพธิ์	ผู้ใหญ่บ้านชาววา
17	นางบังอร เชื้อไชย	ผู้ช่วยผู้ใหญ่บ้าน บ้านชาววา
18	นางวันเพ็ญ สนธิโพธิ์	กรรมการชยะทองคำ
19	นางละออง คำยันต์	อสม. บ้านชาววา
20	นางสาวดวงดาว นิลคง	อสม. บ้านชาววา
21	นางน้อม ละม่อม	สมาชิกบ้านชาววา
22	นายเอราวัต คำยันต์	กรรมการเยาวชน

34) คัดแยกองค์ประกอบชยะมูลฝอย

วันที่ 18 มิถุนายน 2559

รวมทั้งหมด 14 คน เป็นชาย 7 คน และหญิง 7 คน

1	เด็กหญิงเกศญาดาชะวาเขต	กลุ่มละอ่อนรีไซเคิล
2	เด็กหญิงเบญญาภาใจปิง	กลุ่มละอ่อนรีไซเคิล
3	เด็กหญิงทิพย์อัปสรละม่อม	กลุ่มละอ่อนรีไซเคิล
4	เด็กหญิงนันทน์ภัสสัจฉิมา	กลุ่มละอ่อนรีไซเคิล
5	เด็กชายจิรายุทธ์คำชนะ	กลุ่มละอ่อนรีไซเคิล
6	เด็กชายชิตติสรรค์แสนเกรียง	กลุ่มละอ่อนรีไซเคิล
7	เด็กชายธนภุตใจปิง	กลุ่มละอ่อนรีไซเคิล
8	เด็กชายเดชารละม่อม	กลุ่มละอ่อนรีไซเคิล
9	เด็กชายกฤษณะนิลคง	กลุ่มละอ่อนรีไซเคิล
10	นายชำนาญสนธิโพธิ์	ผู้ใหญ่บ้านชาววา
11	นางวันเพ็ญสนธิโพธิ์	สมาชิกบ้านชาววา

35) การอบรมเชิงปฏิบัติการ“การบอกเล่าเรื่องราวการจัดการชยะมูลฝอยและสิ่งแวดล้อมชุมชน ผ่านการสื่อสารด้วยวิทยุ/เสียงตามสาย (ดีเจน้อย)”

วันที่ 26 เมษายน 2559

รวมทั้งหมด 23 คน เป็นชาย 8 คน และหญิง 15 คน

1	เด็กชายปณณวิชญ์ ละม่อม	กลุ่มละอ่อนรีไซเคิล
2	เด็กชายวัชรพล ป้ายสาร	กลุ่มละอ่อนรีไซเคิล
3	เด็กชายธนภุต ใจปิง	กลุ่มละอ่อนรีไซเคิล
4	เด็กหญิงศิริประภา ใจปิง	กลุ่มละอ่อนรีไซเคิล
5	เด็กหญิงเบญญาภาใจปิง	กลุ่มละอ่อนรีไซเคิล
6	เด็กหญิงชวพรฝิปากเพราะ	กลุ่มละอ่อนรีไซเคิล
7	เด็กหญิงลลิตา ไชยปิง	กลุ่มละอ่อนรีไซเคิล
8	เด็กหญิงเกศญาดา ชะวาเขต	กลุ่มละอ่อนรีไซเคิล
9	เด็กชายจิรายุทธ์คำชนะ	กลุ่มละอ่อนรีไซเคิล
10	เด็กหญิงชนันฐิธิดา เชื้อไชย	กลุ่มละอ่อนรีไซเคิล
11	เด็กหญิงนภัสสรกรนก ศรีลาฉิม	กลุ่มละอ่อนรีไซเคิล
12	เด็กหญิงพรนภา นิลคง	กลุ่มละอ่อนรีไซเคิล
13	เด็กหญิงธิญาดา นิลคง	กลุ่มละอ่อนรีไซเคิล

14	นางสาววัฒนาภรณ์ สุรินทร์	กลุ่มละอ่อนไร่ไชเคิล
15	นางวันเพ็ญ สนธิโพธิ์	สมาชิกบ้านชาววา
16	นางละออง คำยันต์	สมาชิกบ้านชาววา
17	นางบังอร เชื้อไชย	สมาชิกบ้านชาววา
18	นายชำนาญ สนธิโพธิ์	ผู้ใหญ่บ้านชาววา
19	นางสาวดวงดาว นิลคง	สมาชิกบ้านชาววา
20	นายอภิวรรณ สิงห์ธนะ	วิทยากร
21	นายวรพล ชาวจิว	วิทยากร
22	นางสาววลัยพรรณ ชาวจิว	วิทยากร
23	เด็กชายพลพล ชาวจิว	วิทยากร

- 36) กิจกรรมค่านิยมเยาวชนรักษ์สิ่งแวดล้อม “เรียนรู้สิ่งแวดล้อมชุมชนและท้องถิ่น”
รวมทั้งหมด 91 คน เป็นชาย 39 คน และหญิง 52 คน

1	ด.ช. อีร์พันธ์ สีท้าว	โรงเรียนพระพุทธบาทวิทยา
2	ด.ช. วิชพล ปายสาร	โรงเรียนพระพุทธบาทวิทยา
3	ด.ช. ปุณณภพ วงษา	โรงเรียนพระพุทธบาทวิทยา
4	ด.ช. พีรภัทร สิทธิไกร	โรงเรียนพระพุทธบาทวิทยา
5	ด.ช. จารุพงศ์ นิลคง	โรงเรียนพระพุทธบาทวิทยา
6	ด.ช. เดชาธร ละม่อม	โรงเรียนพระพุทธบาทวิทยา
7	ด.ช. ทินกร อินท่า	โรงเรียนพระพุทธบาทวิทยา
8	ด.ช. ชนาธิป นิลคง	โรงเรียนพระพุทธบาทวิทยา
9	ด.ช. เศรษฐพงศ์ รังสินานนท์เจริญ	โรงเรียนพระพุทธบาทวิทยา
10	ด.ช. อติสร เปียงใจ	โรงเรียนบ้านเหล่าอ้อ
11	ด.ช. ศุภฤกษ์ แสงสุข	โรงเรียนบ้านเหล่าอ้อ
12	ด.ช. พรพิพัฒน์ ขอระสี	โรงเรียนบ้านเหล่าอ้อ
13	ด.ญ. ณิรนุช อินสองใจ	โรงเรียนบ้านเหล่าอ้อ
14	ด.ญ. นันทชพร พรหมมีเดช	โรงเรียนบ้านเหล่าอ้อ
15	ด.ญ. ณัฐนิชา อ่อนแล	โรงเรียนบ้านเหล่าอ้อ
16	ด.ช. นิตินันท์ นิตินันท์กุล	โรงเรียนบ้านดอนแท่น
17	ด.ช. พีรณัฐ วงศ์ปัญญา	โรงเรียนบ้านดอนแท่น
18	ด.ช. นนทวิช ย่านกลาง	โรงเรียนบ้านดอนแท่น
19	ด.ช. กฤษณพงศ์ พระแก้ว	โรงเรียนบ้านดอนแท่น
20	ด.ญ. ศิรินทร์ ศรีเทพอารัง	โรงเรียนบ้านดอนแท่น
21	ด.ญ. ชนินาถ รัตมี	โรงเรียนบ้านดอนแท่น
22	ด.ญ. ชนิภรณ์ รัตมี	โรงเรียนบ้านดอนแท่น
23	ด.ญ. พิมพ์ภา อันทภู	โรงเรียนบ้านดอนแท่น
24	ด.ญ. อารีย์ยา อติพิทักษ์กุล	โรงเรียนบ้านดอนแท่น
25	ด.ญ. วริศรา หน่อท้าว	โรงเรียนบ้านดอนแท่น
26	ด.ญ. จิรภิญญา นิลคง	โรงเรียนบ้านดอนแท่น
27	ด.ญ. ปิยะทิพย์ อติบูล	โรงเรียนบ้านดอนแท่น
28	ด.ช. ณัฐวัฒน์ แสนสีสว่าง	โรงเรียนบ้านใหม่
29	ด.ช. จักรกรินทร์ พิมพ์า	โรงเรียนบ้านใหม่

30	ด.ช. ปริญญา วารี	โรงเรียนบ้านใหม่
31	ด.ช. เก่งกล้า รางแดง	โรงเรียนบ้านใหม่
32	ด.ช. พลพล ทาสสมบุรณ์	โรงเรียนบ้านใหม่
33	ด.ช. พิชัยภูษิต หน่อท้าว	โรงเรียนบ้านใหม่
34	ด.ญ. วรารัตน์ ศรีท้าว	โรงเรียนพระพุทธบาทวิทยา
35	ด.ญ. พัชรพร เขียนนา	โรงเรียนพระพุทธบาทวิทยา
36	ด.ญ. กันต์ฤทัย ใจสุข	โรงเรียนพระพุทธบาทวิทยา
37	ด.ญ. กิตติมา สลืออ่อน	โรงเรียนพระพุทธบาทวิทยา
38	ด.ญ. ญัฐธินี นิลคง	โรงเรียนพระพุทธบาทวิทยา
39	ด.ญ. ทอฝัน อภัยรุณ	โรงเรียนพระพุทธบาทวิทยา
40	ด.ญ. ชยุตรา ขวาเขต	โรงเรียนพระพุทธบาทวิทยา
41	ด.ญ. ชยิสรา ขวาเขต	โรงเรียนพระพุทธบาทวิทยา
42	ด.ญ. นิชานันท์ สุโรพันธ์	โรงเรียนพระพุทธบาทวิทยา
43	ด.ญ. พรพิมล แสงสุข	โรงเรียนพระพุทธบาทวิทยา
44	ด.ญ. จีระนันท์ เงินเชื้อ	โรงเรียนพระพุทธบาทวิทยา
45	ด.ญ. เพชรนภา ทองน้อย	โรงเรียนพระพุทธบาทวิทยา
46	ด.ญ. นันทน์ภัส จิวผา	โรงเรียนพระพุทธบาทวิทยา
47	ด.ญ. สุดารัตน์ สลืออ่อน	โรงเรียนพระพุทธบาทวิทยา
48	ด.ญ.ปริญญา จิวผา	โรงเรียนพระพุทธบาทวิทยา
49	ด.ญ.เบญญาภา ใจปิง	โรงเรียนพระพุทธบาทวิทยา
50	ด.ญ. ขวัญชนก ช่างบุ	โรงเรียนพระพุทธบาทวิทยา
51	ด.ญ. มณีวรรณ เขียนนา	โรงเรียนพระพุทธบาทวิทยา
52	ด.ญ. ญัฐนิชา นิลคง	โรงเรียนพระพุทธบาทวิทยา
53	ด.ญ. ธนัชพร นิลคง	โรงเรียนพระพุทธบาทวิทยา
54	ด.ญ. ธัญญารัตน์ สระคำ	โรงเรียนพระพุทธบาทวิทยา
55	ด.ญ. ยุพารัตน์ เขียนนา	โรงเรียนพระพุทธบาทวิทยา
56	ด.ญ. ทิพย์อัปสร ละม่อม	โรงเรียนพระพุทธบาทวิทยา
57	ด.ญ. พิมลวรรณ อินสองใจ	โรงเรียนบ้านใหม่
58	ด.ญ. อภิชญา ยะแสง	โรงเรียนบ้านใหม่
59	ด.ญ. ชัตติยาภรณ์ อินสองใจ	โรงเรียนบ้านใหม่
60	ด.ญ. ชนาการ์ต รางแดง	โรงเรียนบ้านใหม่
61	ด.ญ. นวรัตน์ ชันทะสีมา	โรงเรียนบ้านใหม่
62	ด.ญ. ตะวัน เชื้อเทศ	โรงเรียนบ้านใหม่
63	ด.ญ. ฌภัทร เชื้อเทศ	โรงเรียนบ้านใหม่
64	ด.ญ. ธัญดา ผกายทอง	โรงเรียนบ้านใหม่
65	ด.ญ. ญัฐิดา สิงห์ธนะ	โรงเรียนบ้านใหม่
66	นายโยธา คณะจันทร์	โรงเรียนเชียงกลางประชาพัฒนา
67	นายกันต์ เพลิงพิชญ์	โรงเรียนเชียงกลางประชาพัฒนา
68	นายพิริยกร ว่างแสง	โรงเรียนเชียงกลางประชาพัฒนา
69	นายพิพัฒน์ เมธาชาญณรงค์	โรงเรียนเชียงกลางประชาพัฒนา
70	นายวชิรวิทย์ เชื้อไชย	โรงเรียนเชียงกลางประชาพัฒนา
71	นางนงคีนุช แคนแดง	ครูโรงเรียนบ้านใหม่

72	นางกัญญาพัฒน์ ปริญญาภัทร์	ครูโรงเรียนบ้านดอนแท่น
73	น.ส.ศศิธร แสนอาบ	ครูโรงเรียนพระพุทธบาทวิทยา
74	นางรุ่งทิวา กิ่งก้าน	ครูโรงเรียนบ้านตัด
75	นางรจนา ชันทะสีมา	ครูโรงเรียนพระพุทธบาทวิทยา
76	นายเสกสรร ฌ น่าน	ผอ.โรงเรียนบ้านดอนแท่น
77	นายสวัสดิ์ ต๊ะผัด	ครูโรงเรียนบ้านเหล่าอ้อ
78	นายเฉลิมชัย นิลคง	ครูโรงเรียนพระพุทธบาทวิทยา
79	นายทองพูน นิลคง	ครูโรงเรียนพระพุทธบาทวิทยา
80	นายมนตรี ขนิษฐน้อย	ครูโรงเรียนพระพุทธบาทวิทยา
81	นายธวัช ตระกูลสันติเมตรี	ครูโรงเรียนพระพุทธบาทวิทยา
82	นายสุรพงษ์ ไตรจินดา	ครูโรงเรียนบ้านตัด
83	นางกนกพร ไกรโนต	เทศบาลตำบลพระพุทธบาทเขียงคาน
84	น.ส.ภัทรพรรณ สมนันท์	เทศบาลตำบลพระพุทธบาทเขียงคาน
85	น.ส.ศัชชฎากร สลิอ่อน	เทศบาลตำบลพระพุทธบาทเขียงคาน
86	นางกนกวรรณ สอนใจ	เทศบาลตำบลพระพุทธบาทเขียงคาน
87	นายสมศักดิ์ สระคำ	เทศบาลตำบลพระพุทธบาทเขียงคาน
88	นายอารีย์ ระลึก	เทศบาลตำบลพระพุทธบาทเขียงคาน
89	นายปภัสชล สุนคนสินธุ์	เทศบาลตำบลพระพุทธบาทเขียงคาน
90	นายดำเนิน อินท่า	เทศบาลตำบลพระพุทธบาทเขียงคาน
91	นายสัญญา เข้าวาเขต	เทศบาลตำบลพระพุทธบาทเขียงคาน

37) ดีเจน้อย

รวมทั้งหมด 13 คน เป็นชาย 4 คน และหญิง 9 คน

1	เด็กหญิงเกศญาดา ชะวาเขต	กลุ่มละอ่อนรีไซเคิล
2	เด็กหญิงเบญญาภา ใจปิง	กลุ่มละอ่อนรีไซเคิล
3	เด็กหญิงชวพร ฝีปากเพราะ	กลุ่มละอ่อนรีไซเคิล
4	เด็กหญิงทิพย์อัปสร ละม่อม	กลุ่มละอ่อนรีไซเคิล
5	เด็กชายจิรายุทธ์ คำชนะ	กลุ่มละอ่อนรีไซเคิล
6	เด็กชายธนกฤต ใจปิง	กลุ่มละอ่อนรีไซเคิล
7	เด็กหญิงนันทน์ภัส จิวผา	กลุ่มละอ่อนรีไซเคิล
8	เด็กชายเดชาธร ละม่อม	กลุ่มละอ่อนรีไซเคิล
9	เด็กหญิงชญาณิศ ละม่อม	กลุ่มละอ่อนรีไซเคิล
10	เด็กหญิงศุภมิตรา ไชยปิง	กลุ่มละอ่อนรีไซเคิล
11	เด็กหญิงปริญญา จิวผา	กลุ่มละอ่อนรีไซเคิล
12	เด็กหญิงสุดารัตน์ สลิอ่อน	กลุ่มละอ่อนรีไซเคิล
13	นายชำนาญ สนธิโพธิ์	ผู้ใหญ่บ้านชาวาวา